

# **Cluster Abris**

## Réunion de coordination

# Réponse a l'éruption du volcan Nyiragongo

**2 juin 2021**

En ligne - Teams

# Ordre du jour

- Structure de coordination
- Mise a jours des chiffres de déplacement
- Evaluations en cours
  - Nord Kivu – equipe Sake
  - Sud Kivu – equipe Bukavu
- Plan de réponse

# Structure de coordination du Cluster Abris

| Lieu      | Responsable  |
|-----------|--|
| Nord Kivu | Cluster Abris - Pepe avec le soutien de Caroline a Goma  |
| Sud Kivu  | Cluster Abris structure temporaire<br>- OIM - Michel Jaquet <a href="mailto:mjaquet@iom.int">mjaquet@iom.int</a> tel : 0811026338<br>- CR RDC - Christophe Bizimana <a href="mailto:grccrsudkivu@gmail.com">grccrsudkivu@gmail.com</a> tel: 0993040034<br><br>- Yves Byamungu (NRC) <a href="mailto:yves.byamungu@nrc.no">yves.byamungu@nrc.no</a> 0820863 521 – pour toutes les autres crises du SK |
| Remote    | Soutien IMO – Kinshasa et Geneve   |

# Structure de coordination OCHA

| Lieu                         | Responsable                | Téléphone                | Mail   | Observation  |
|------------------------------|----------------------------|--------------------------|--|--|
| Sake                         | Nadège Nodji<br>Mbairaroua | 0817061343<br>0971015444 | <a href="mailto:mbairaroua@un.org">mbairaroua@un.org</a> | Présence quotidienne à Sake  |
| Minova                       | Djedi Luc Luka             | 0978255557<br>0817061251 | <a href="mailto:djedi@un.org">djedi@un.org</a>           | Zone du sud- Kivu mais la coordination se fait à partir de Goma.<br>Antenne mobile d'OCHA déjà ouverte à Minova. |
|                              | Alfred Matete              | 0819829211<br>0991257070 | <a href="mailto:matetea@un.org">matetea@un.org</a>       |  |
| Rutshuru                     | Gustave Tabide<br>Ngandu   | 0817061259               | <a href="mailto:ngandug@un.org">ngandug@un.org</a>       | Présence régulière à Rutshuru  |
| Territ. de Beni<br>et Lubero | Benjamin Kikobya           | 0816575419<br>0999309958 | <a href="mailto:ngandug@un.org">ngandug@un.org</a>       | Présence Bureau OCHA à Beni  |

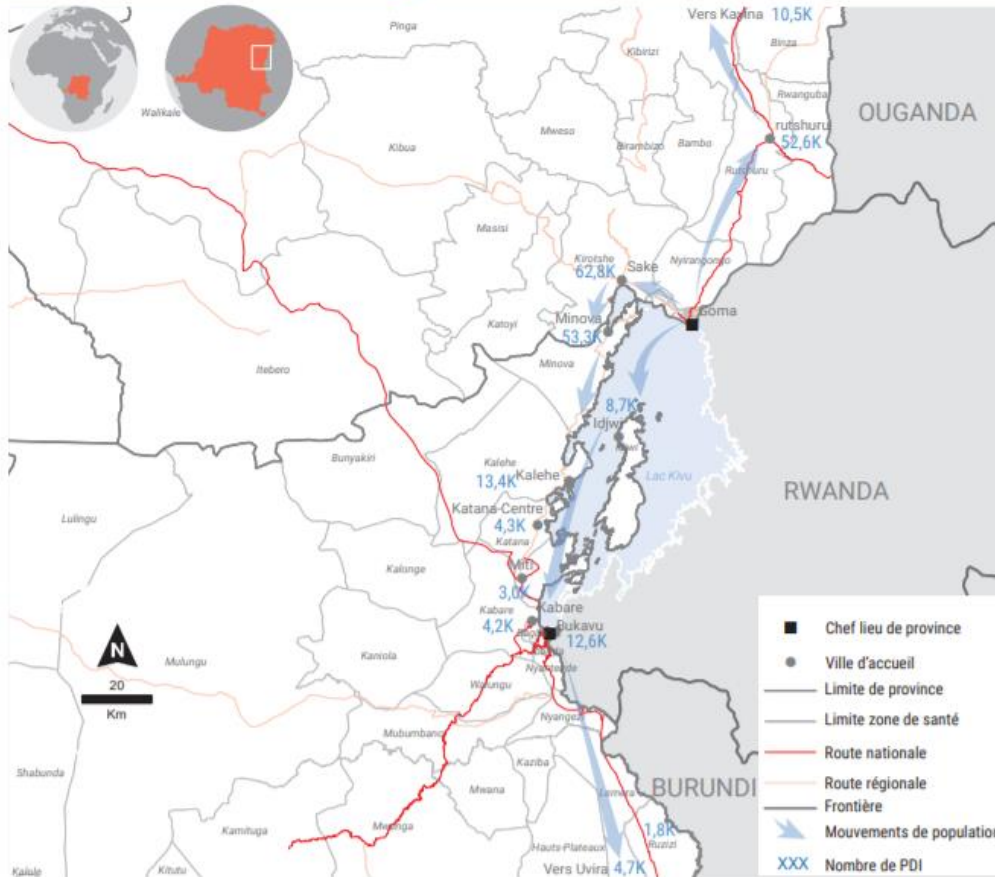
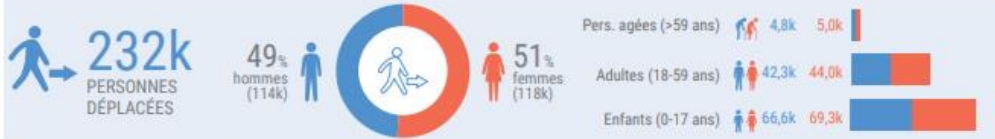

### PERSONNES DÉPLACÉES PAR LOCALITÉ

#### NORD-KIVU

| ZONE DE SANTÉ | HOMMES | FEMMES |
|---------------|--------|--------|
| KAYNA         | 5,2k   | 5,4k   |
| KIROTSHE      | 3,8k   | 32,0k  |
| RUTSHURU      | 25,8k  | 26,9k  |

#### SUD-KIVU

| ZONE DE SANTÉ | HOMMES | FEMMES |
|---------------|--------|--------|
| IDJWI         | 4,3k   | 4,5k   |
| KABARE        | 2,1k   | 2,2k   |
| KADUTU        | 6,2k   | 6,5k   |
| KALEHE        | 6,6k   | 6,9k   |
| KATANA        | 2,1k   | 2,2k   |
| MINOVA        | 26,1k  | 27,2k  |
| MITI-MURHESA  | 1,5k   | 1,5k   |
| RUZIZI        | 0,9k   | 1,0k   |
| UVIRA         | 2,3k   | 2,4k   |

### RÉPONSES SECTORIELLES (DU 30 AU 31 MAI 2021)

|            |  |
|------------|--|
| ABRIS      | - Relocalisation des 600 ménages de l'école Lwanga de Minova dans une tente 70m <sup>2</sup><br>- Distribution des bâches dans les centres collectifs accueillant les déplacés à Saké          |
| SECAL*     | Début de distribution des vivres pour une cible de 6000 ménages respectivement à Minova, Rutshuru et Saké  |
| SANTÉ      | Prise en charge médicale gratuite dans les centres de santé de Kibumba, Rutshuru centre, Kiwandja (Rutshuru) ainsi que dans la zone de santé Kirotshe et déploiement des Kits Choléra à Minova |
| EHA**      | Water trucking, latrine d'urgence et chloration (Saké), approvisionnement en eau dans les structures médicales et les points de regroupement des déplacés (Rutshuru)                           |
| PROTECTION | Sensibilisation et réunification des enfants non accompagnés à Goma, Rutshuru, Minova et Saké  |

\* Sécurité Alimentaire  
\*\* Eau, Hygiène et Assainissement

# Chiffres de Déplacement

| ZONE DE CONCENTRATION SAKE     |                |
|--------------------------------|----------------|
| ZS de Kirotshe                 | 61 951         |
| Zone de concentration Rutshuru |                |
| ZS de Rutshuru                 | 52 650         |
| <b>Total</b>                   | <b>52 650</b>  |
| Zone de concentration Lubero   |                |
| ZS de Kayina                   | 10 555         |
| <b>Total</b>                   | <b>10 555</b>  |
| Zone de concentration Minova   |                |
| ZS de Kalehe                   | 13 473         |
| ZS de Minova                   | 65 021         |
| <b>Total</b>                   | <b>78 494</b>  |
| Zone de concentration Bukavu   |                |
| ZS de Idjwi                    | 8 747          |
| ZS de Kadutu                   | 12 669         |
| ZS de Katana                   | 4 320          |
| ZS de Miti Murhesa             | 3 011          |
| ZS de Kabare                   | 4 224          |
| ZS de Ruzizi                   | 1 879          |
| ZS de Uvira                    | 4 758          |
| <b>Total</b>                   | <b>39 608</b>  |
| <b>Grand total</b>             | <b>243 258</b> |

# Evaluation de besoins

# Mise a jour Sake

- Evaluations de besoins en cours sur les différents axes autour de Sake – ci-joint pour plus de détails
- Réponse en cours – construction de 4 hangars collectifs – coordination avec CCCM
- Nous venons de recevoir l'autorisation d'utiliser un site Sake (en attente d'info sur la taille du site 9ha ou 35ha TBC) pour établir combien de personnes pourrait y être accueilli.
  - Appui de la MONUSCO pour préparer le site
  - Coordination avec les autres secteurs
- **Plaidoyer**
  1. désengorger les sites, vider les écoles occupées par les déplacées
  2. Demander aux autorités l'accès a la terre pour construire des abris d'urgence
  3. Prendre en compte les besoins en famille d'accueil – abris d'urgence



# Mise a jour Bukavu

- Voir document ci-joint

# Situation des dommages sur Goma

## UNITAR

- The first product that you can download from the URL below illustrates potentially affected structures and roads in Kanyanza village, North of Goma as detected by satellite image acquired after the volcanic eruption of the 22 May 2021. UNITAR-UNOSAT analysis used a Sentinel-1 image acquired on 25 May 2021, at 16:21 UTC. Within the map extent, about 144 structures and 1,400m of roads are potentially affected by the lava.

<https://unitar.org/maps/map/3292>

- The second product illustrates potentially affected structures and buildings north of Goma airport, as detected by satellite image acquired after the eruption of the Mount Nyiragongo eruption of 22 May 2021. We used for this analysis also a Sentinel-1 image acquired on 25 May 2021, at 16:21 UTC, to extract the lava flow extent. Within this map extent, 1,540 structures and 9 km of roads appear to be affected by the lava. Please download the map from the URL below:

<https://unitar.org/maps/map/3293>

# Carte UNITAR

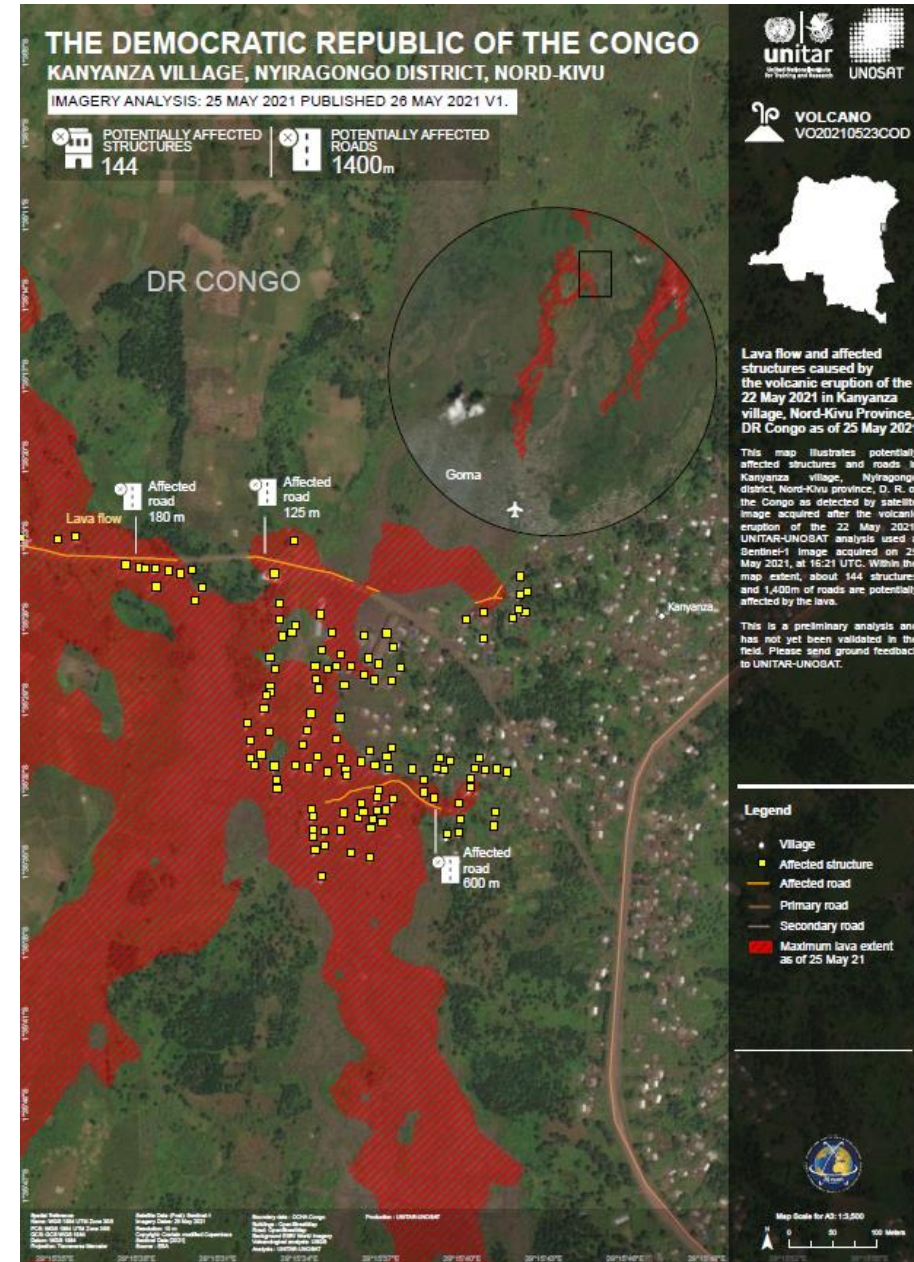
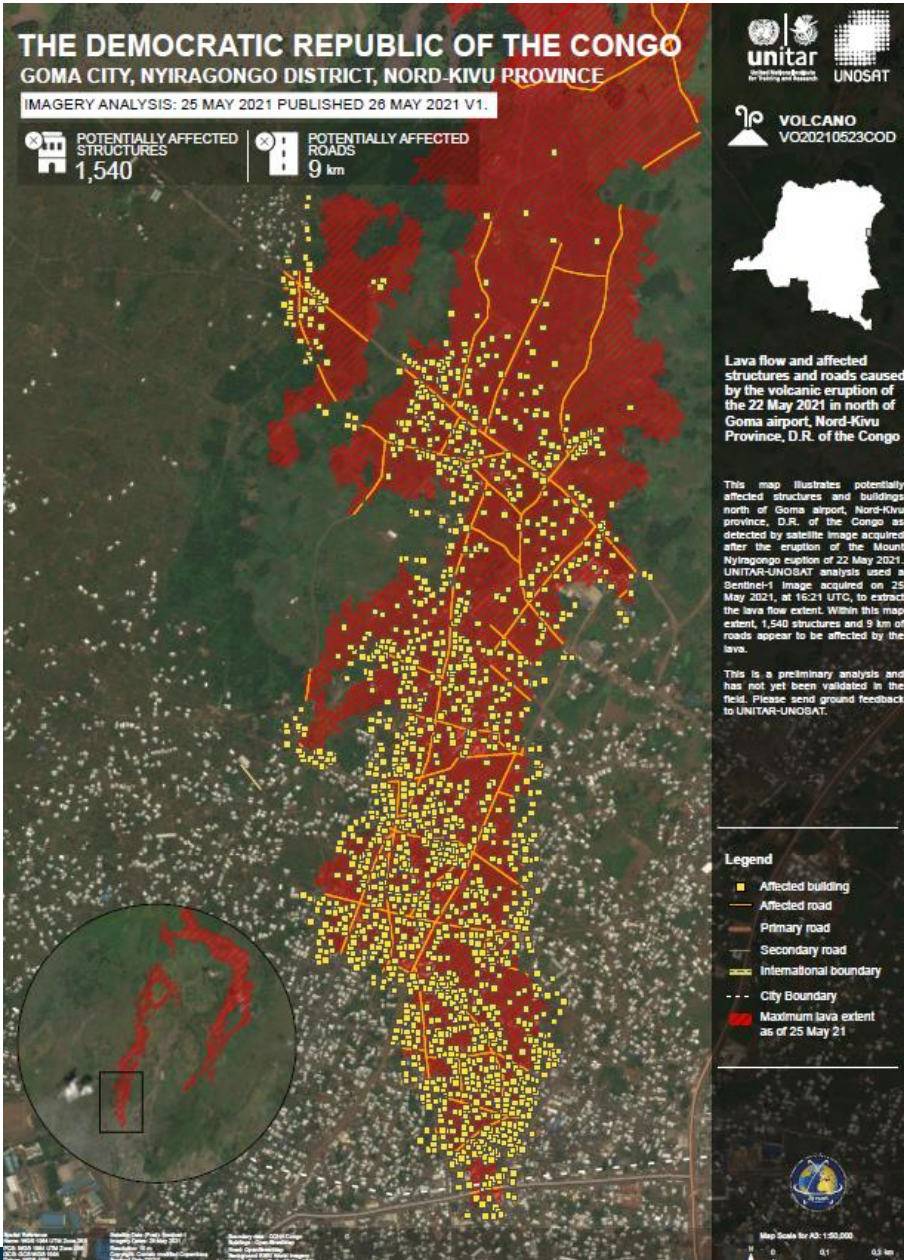

# Carte UNDP

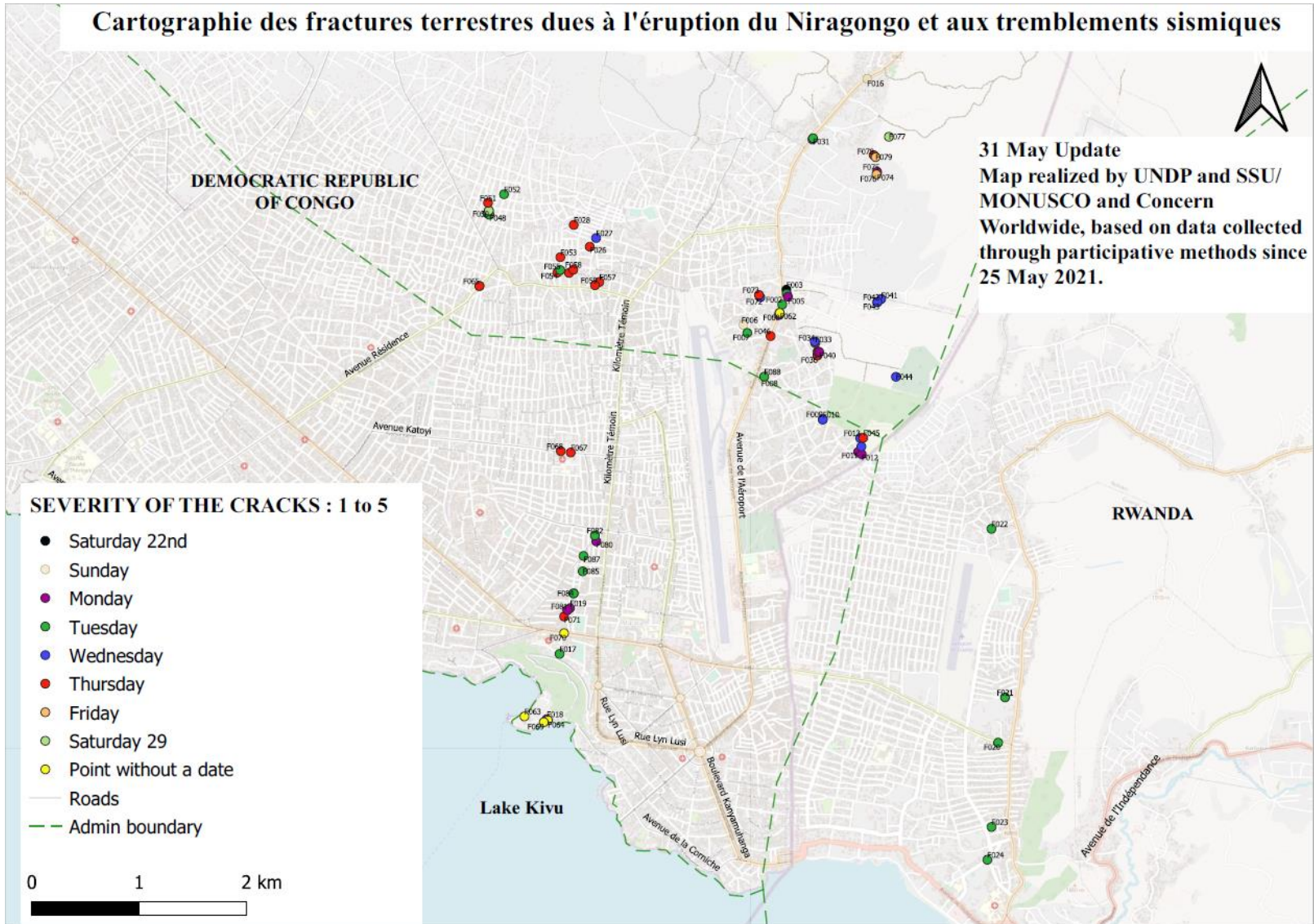

# Carte UNDP

## Cartographie des fractures terrestres dues à l'éruption du Niragongo et aux tremblements sismiques

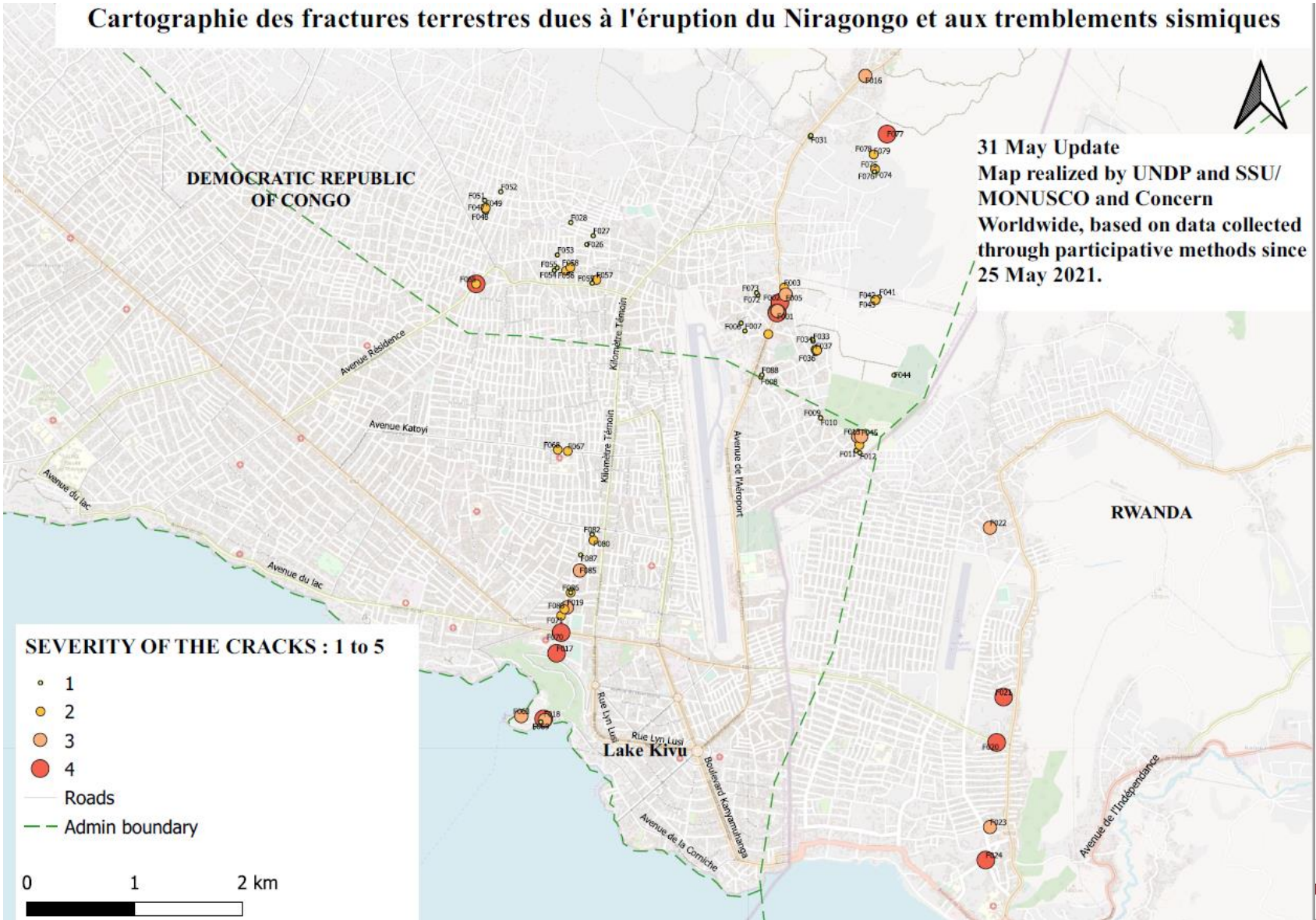

# **STRATEGIE ABRIS – Plan de réponse**

Construction d'abris familiaux (3 baches et bois acheter localement)

Distribution et installation de tentes familiales

# Plan de reponse

1. Réponse au déplacement
2. Réponse au Retour

# Plan de reponse - deplacement

- Reponse au Deplacement – ciblage 147 000 pers. / 30 000 menages
  - Construction d'abris collectifs / hangars - pour loger les déplacées dans un premier temps puis ceux-ci deviendront des centre d'accueil, ecole, et autre espace collectif- voir autres clusters
  - Construction d'abris familiaux (3 baches et bois acheter localement) – site & famille d'accueil
  - Distribution et installation de tentes familiale
  - Appui au loyer dans les centres urbains (Minova)



# Plan de reponse - deplacement

- Réponse au Déplacement
- Ciblage 147 000 pers. / 30 000 ménages

Couts:

| ZS       | ciblage               | Cout        |
|----------|-----------------------|-------------|
| Sake     | 10,000 M / 50,000 per | 2,4 M\$     |
| Rutshuru | 6,000 M / 30,000 pers | 1,25 M\$    |
| Minova   | 9,500 M / 47 500 pers | 1,3 M\$     |
| Bukavu   | 4,800 M / 24,000 pers | 725,000 M\$ |
| Lubero   | 1,200 M / 6,000 pers  | 145,000 M\$ |

# Plan de reponse

- Site de Sake
  - Soutien de la Monusco pour deblayer et preparer le site
  - Coordination avec les autres acteurs pour les autres activités (WASH, CCCM, Protection, SecAI etc)
  - Standard Abris & AME – pour couvrir les besoins Abris 2 baches / ménages en moyenne

# Plan de reponse - Retour

- Réponse au retour
- Ciblage 25 000 personnes / 5 000 ménages
- Cout réponse transitionnel = 2,6M \$
- Cout de la reconstruction durable = 50 M\$

# Plan de reponse - Retour

- Activités proposées
  - Evaluation des dommages des bâtiments et logement dans Goma endommager par les secousses et tremblement de terre
  - Evaluation du marche locatifs de Goma
  - Appui au loyer pour 6 mois pour 4000 ménages des maisons calcines par la lave
  - Appui avec un abris transitionnel 1000 ménages des maisons endommages (séismes)
  - Réparation de logement endommager
  - Appui a la reconstruction durable estimer 10,000USD / maison

# Positionnement / réponse en cours

- UNHCR dispose de 8,000 bâches en stock pour 3,000 à 4,000 ménages
- IFRC dispose de 350 Kit outils (sans bâches, uniquement des outils)
- DRC dispose de 3,000 bâches pour répondre à 1,500 ménages.

# Positionnement / reponse en cours

- La croix rouge française est en train d'acheminer 2,000 kit abris
- La croix rouge Luxembourgeoise se positionne pour 400 ménages
- CRS se positionne pour 700 ménages
- NRC financement disponible pour environ 160 ménages
- OIM dispose de financement flexible pour construire des hangars collectifs pour environ 200 personnes
- UNHCR en en cours de mobilisation financement et de kits d'abris d'urgence (collectif et familiale)

# Allocation Reserve FH RDC 3M\$

**Prochaine réunion**

**4 JUIN OU 7 JUIN**