

REFUGIES – TENDANCES MONDIALES EN 2005

PANORAMA STATISTIQUE DES POPULATIONS DE REFUGIES,
DE DEMANDEURS D'ASILE, DE PERSONNES DEPLACEES A
L'INTERIEUR DE LEUR PAYS, D'APATRIDES ET AUTRES
PERSONNES RELEVANT DE LA COMPETENCE DU
HCR

9 JUIN 2006

SECTION DE L'INFORMATION SUR LE TERRAIN ET DE L'APPUI A LA COORDINATION
DIVISION DES SERVICES OPERATIONNELS
HCR GENEVE

[HTTP://WWW.UNHCR.FR](http://www.unhcr.fr)

Introduction

1. Le présent rapport résume l'évolution des niveaux et des tendances globaux au sein des populations relevant de la compétence du HCR, à savoir les réfugiés, les demandeurs d'asile, les personnes déplacées à l'intérieur de leur pays, les apatrides et autres personnes relevant de la compétence de l'organisation. Les données, communiquées par les bureaux extérieurs du HCR, reflètent généralement les opinions du pays hôte. Les statistiques contenues dans cette note doivent être considérées comme provisoires et sont susceptibles d'être modifiées.

2. Cette note ne présente que les principales tendances mondiales de la population relevant de la compétence du HCR et ne fait pas de référence spécifique aux flux migratoires mixtes. Malgré le défi humanitaire que pose ce phénomène et l'écho considérable qu'il trouve dans les médias, la plupart des migrants ne demandent pas l'asile et ne sont donc pas inclus dans les statistiques du HCR¹.

3. L'effectif total de la population relevant du mandat du HCR² a augmenté, passant de 19,5 millions de personnes début 2005 à 20,8 millions à la fin de l'année (plus 6 %)³. Les réfugiés constituent 40 % de ce total, contre 49 % début 2005. Les personnes déplacées à l'intérieur de leur pays (DI) protégées ou aidées par le HCR forment le deuxième groupe le plus nombreux (32 %), suivies des apatrides⁴ (11 %). Toutefois, l'effectif total de la population relevant de la compétence du HCR n'est pas entièrement reflété dans ces chiffres, soit parce qu'un nombre significatif d'apatrides n'a pas été systématiquement identifié, soit parce que les données statistiques ne sont pas disponibles malgré les efforts répétés du HCR⁵.

CARTES

4. Pendant la période 1997-2001, les réfugiés constituaient le groupe le plus important (55-61 %) des populations relevant de la compétence du HCR. Autrement dit, environ six personnes sur dix étaient des réfugiés. Ces dernières années ont, toutefois, été marquées par une tendance à la baisse progressive du nombre de réfugiés dans le monde et, simultanément, par une hausse de l'effectif total de la population relevant de la compétence de l'Organisation. De ce fait, la proportion des réfugiés dans l'effectif total de la population relevant de cette compétence a commencé à diminuer, atteignant son niveau le plus bas fin 2005, quatre personnes sur dix seulement étant alors des réfugiés. Si, en valeur absolue et en valeur relative, les réfugiés restent le groupe le plus nombreux, la tendance actuelle indique qu'à l'avenir, seulement trois personnes sur dix, voire moins, seront des réfugiés. Ce scénario semble très probable, car le HCR devrait jouer, au cours des prochaines années, un rôle accru auprès des personnes déplacées à l'intérieur de leur pays.

5. La Colombie était toujours, fin 2005, le pays hébergeant l'effectif le plus important de personnes relevant de la compétence du HCR (plus de deux millions de personnes). Cette population est presque exclusivement composée de personnes déplacées. Viennent ensuite l'Iraq, avec quelque 1,6 million de personnes relevant de la compétence de l'organisation, le Pakistan (1,1 million)⁶, le Soudan (1 million) et l'Afghanistan (912 000).

¹ Des statistiques détaillées pour 2005 (et les années précédentes) sont disponibles à l'adresse: <http://www.unhcr.fr>

² Sont inclus: réfugiés, demandeurs d'asile, rapatriés (réfugiés ayant regagné leur lieu d'origine en 2005), personnes déplacées à l'intérieur de leur pays et ayant regagné leur lieu de résidence habituelle en 2005, apatrides et autres personnes relevant de la compétence du HCR mais n'entrant dans aucune des catégories ci-dessus.

³ La population afghane réfugiée au Pakistan fin 2004 est passée rétroactivement de 960 000 à 1,3 million de personnes à la suite du recensement des Afghans conduit en 2005 par le Gouvernement pakistanais. De ce fait, le total de la population relevant du mandat de l'UNHCR fin 2004 est passé de 19,2 à 19,5 millions de personnes.

⁴ Les réfugiés et les demandeurs d'asile apatrides sont exclus de la catégorie des apatrides, mais pris en compte dans celle des réfugiés (réfugiés apatrides) et celle des demandeurs d'asile (demandeurs d'asile apatrides).

⁵ De plus amples détails sont donnés à la page 9.

⁶ Les chiffres du HCR relatifs aux réfugiés pour le Pakistan ne comprennent que les Afghans vivant dans les camps et bénéficiant d'une assistance de l'organisation. Selon un recensement des Afghans au Pakistan réalisé

6. À la fin de l'année, les Afghans constituaient, avec 2,9 millions de personnes, le plus important groupe de population relevant de la compétence du HCR. Venaient ensuite les Colombiens (2,5 millions), les Iraquiens (1,8 million), les Soudanais (1,6 million) et les Somaliens (839 000). Ces cinq nationalités représentaient à elles seules 9,6 millions de personnes, soit près de la moitié (46 %) des populations relevant de la compétence du HCR fin 2005.

Population réfugiée

7. Fin 2005, on comptait 8,4 millions de réfugiés⁷ dans le monde, l'effectif le plus bas depuis 1980. Ce chiffre représente un recul net de plus d'un million de réfugiés (-12 %) par rapport au début de l'année 2005, quand 9,5 millions de réfugiés étaient enregistrés. Pour la cinquième année consécutive, le nombre de réfugiés dans le monde a diminué et cette baisse est la seconde la plus importante depuis 2001. Pendant la période quinquennale, la population réfugiée dans le monde a diminué d'un tiers (soit -31 %). Lorsque le nombre de réfugiés diminue, c'est souvent parce que ceux-ci ont accès à des solutions durables, notamment le rapatriement librement consenti.

8. Environ la moitié (52 %) des réfugiés bénéficient des programmes d'assistance du HCR, la grande majorité se trouvant dans les pays en développement, c'est-à-dire les pays couverts par les bureaux du HCR pour la région CASWANAME⁸ (47 %) et pour l'Afrique (41 %). Le nombre de réfugiés aidés directement par ou à travers le HCR a diminué de 907 000 personnes (-17 %), passant à 4,4 millions de réfugiés à la fin de l'année.

9. Pratiquement toutes les régions ont signalé un recul de l'effectif de la population réfugiée en 2005, les réductions les plus importantes étant enregistrées en Afrique de l'Ouest et en CASWANAME (-19 % chacune), suivies de l'Europe (-15 %). Seules l'Afrique de l'Est et la Corne de l'Afrique ont affiché une augmentation marginale (+0,2 %). (Voir Encadré 1). Malgré ces reculs, l'Afrique et la région CASWANAME hébergeaient chacune un tiers du total de la population réfugiée dans le monde fin 2005. L'Europe hébergeait environ un quart (23 %) des réfugiés, suivie de l'Asie et du Pacifique (10 %) et des Amériques (7 %).

10. En 2005, le Pakistan est resté, de loin, le principal pays d'asile, suivi de la République islamique d'Iran⁹. À la fin de l'année, ces deux pays, pris ensemble, hébergeaient un réfugié sur cinq (21 %) dans le monde¹⁰. Cependant, ils ont tous deux enregistré un recul de 16 et de 32 % respectivement durant l'année, à la suite du rapatriement librement consenti de quelque 751 000 réfugiés afghans. L'Allemagne est restée au troisième rang en 2005, malgré une baisse de 20 % durant l'année. Ce recul est dû principalement à un système d'enregistrement amélioré qui fournit des statistiques plus précises sur le nombre de réfugiés dans le pays¹¹. La République-Unie de Tanzanie et

par le gouvernement en 2005, ultérieurement à l'opération de rapatriement volontaire menée pendant l'année, 1,5 million d'Afghans, dont certains pourraient être des réfugiés, vivent en dehors des camps. Les Afghans vivant en dehors des camps ne bénéficient pas de l'assistance du HCR, mais ont accès au rapatriement volontaire facilité par l'organisation.

⁷ De plus, environ 4,3 millions de réfugiés palestiniens relèvent de l'Office de secours et de travaux des Nations Unies pour les réfugiés de Palestine dans le Proche-Orient (UNRWA). Ces réfugiés ne sont pas pris en compte dans les statistiques du HCR.

⁸ Asie centrale, Asie du Sud-Ouest, Afrique du Nord et Moyen-Orient.

⁹ Voir note de bas de page 6.

¹⁰ Voir note de base de page 7.

¹¹ Suite à la promulgation de la nouvelle Loi sur l'immigration en 2005, le Registre central des étrangers englobe de nouvelles catégories de résidence tout en affinant les catégories précédentes, ce qui permet une plus grande précision dans les statistiques relatives aux réfugiés. Les données sur les réfugiés mentionnées dans cette note sont établies au 15 décembre 2005.

les États-Unis (estimation du HCR)¹² continuent d'occuper le quatrième et le cinquième rangs, bien qu'ils aient affiché un recul de 9 % et de 6 % respectivement en 2005. Parmi les dix principaux pays d'asile, seul le Tchad (+15 500 réfugiés) et le Kenya (+11 400 réfugiés) ont affiché, en 2005, une augmentation notable de l'effectif réfugié.

11. L'Afghanistan reste, de loin, le principal pays d'origine des réfugiés relevant du mandat du HCR. Fin 2005, 1,9 million de réfugiés afghans étaient hébergés par 72 pays d'asile, ce qui constitue 23 % de la population réfugiée dans le monde. Néanmoins, en raison des rapatriements constants, le nombre de réfugiés afghans a diminué de 21 % durant l'année.

12. Les autres principaux pays d'origine des réfugiés affichant une baisse sensible en 2005 ont été le Burundi (-10 %), l'Iraq (-16 %) le Libéria (-31 %) et la Serbie-et-Monténégro (-21 %). Si le recul marqué du nombre de réfugiés burundais, iraqiens et libériens résulte principalement de mouvements de rapatriement volontaire, en revanche la très nette diminution de la population réfugiée de Serbie-et-Monténégro découle essentiellement de la modification de la méthode utilisée pour évaluer l'effectif des réfugiés en Allemagne¹¹. Des baisses notables de l'effectif des réfugiés ont été aussi constatées, souvent après la mise en place de solutions durables ou après une révision des estimations liée à des activités d'enregistrement, dans le cas des réfugiés de Bosnie-Herzégovine (-119 000), de Croatie (-96 000), du Sahara occidental (-75 000) et du Soudan (-38 000).

13. Néanmoins, quelques nationalités ont affiché une progression en 2005. Le nombre de réfugiés togolais a quadruplé, passant de 11 200 personnes au début de l'année à 51 100 personnes fin 2005, principalement en raison d'exodes massifs vers le Bénin et le Ghana. Le nombre de réfugiés du Rwanda a augmenté de 37 000 personnes (+12 %), essentiellement à la suite d'une estimation révisée de la population en République démocratique du Congo, tandis que l'effectif de réfugiés érythréens a augmenté de plus de 12 000 personnes (+9 %).

Arrivées de réfugiés

14. Dans les situations de conflit armé, il est fréquent que les réfugiés se déplacent en masse et fuient les mêmes conditions dans le même laps de temps. Du fait qu'elles appartiennent d'un même groupe, ces personnes se voient souvent accorder le statut de réfugié collectivement, sur une base *prima facie*. En 2005, un total de 136 000 arrivées de réfugiés *prima facie* ont été signalées par 19 pays d'asile. Toutefois, le niveau des nouvelles arrivées en 2005 a été le plus faible depuis 1976, quand 113 700 personnes avaient fui leur pays en masse. En tant que tel, le niveau de 2005 a aussi été nettement inférieur à ceux de 2004 (-46%) et de 2003 (-59%).

15. Dix pays d'asile ont signalé l'arrivée de plus de 1000 réfugiés *prima facie* en 2005, dont le Tchad (32 400), le Bénin (25 500), l'Ouganda (24 000), le Ghana (13 600) et le Yémen (13 200).

16. Six pays d'origine ont produit plus de 10 000 réfugiés *prima facie* en 2005: le Togo (39 100), le Soudan (34 500), la République démocratique du Congo (15 600), la Somalie (13 600), la République centrafricaine (11 500) et l'Iraq (10 500).

Rapatriement librement consenti

17. Sur la base des rapports émanant des pays d'asile (départ) et d'origine (arrivée), on estime qu'environ 1,1 million de réfugiés ont regagné de leur plein gré leur pays d'origine en 2005. Au total, 15 mouvements de rapatriement librement consenti concernant, chacun, plus de 1000 réfugiés ont été recensés.

¹² La méthode utilisée par le HCR pour estimer le nombre de réfugiés aux États-Unis est actuellement examinée, de nouvelles informations étant disponibles. De ce fait, la population réfugiée estimée dans le pays pourrait augmenter de manière notable à partir de 2006.

18. Les principaux pays d'origine que les réfugiés ont regagnés en 2005 étaient l'Afghanistan (752 100), le Libéria (70 300), le Burundi (68 300), l'Iraq (56 200) et l'Angola (53 800).

19. Un nombre quasi sans précédent de rapatriements librement consentis a été enregistré ces quatre dernières années, principalement en raison du retour de plus de 4,6 millions d'Afghans du Pakistan et de République islamique d'Iran. Au total, plus de six millions de réfugiés ont pu rentrer dans leur pays pendant la période 2002-2005, dont 4,6 millions avec l'assistance du HCR.

20. Pour des raisons statistiques, seuls les réfugiés rapatriés durant l'année civile sont pris en compte dans la population relevant de la compétence du HCR. Dans la pratique, cependant, une assistance peut être fournie aux rapatriés durant une période plus longue. Tel est le cas, par exemple, en Angola où nombre des 364 000 réfugiés angolais qui sont revenus depuis la signature de l'accord de paix en 2002 bénéficient des activités d'aide à la réintégration du HCR.

Réinstallation

21. En 2005, quelque 30 500 réfugiés, soit pratiquement le même nombre qu'en 2004, ont quitté leur pays d'asile en vue d'une réinstallation avec l'assistance du HCR. Les nationalités les plus représentées parmi les réfugiés bénéficiant d'une réinstallation facilitée par le HCR étaient les suivantes : Somalie (5 900), Libéria (4 700), Soudan (3 200), Afghanistan (3 200) et Myanmar (2 900).

22. En 2004, 83 bureaux extérieurs du HCR ont facilité les départs en vue d'une réinstallation, soit quinze de plus qu'en 2004. Les réfugiés réinstallés avec l'assistance du HCR ont quitté, principalement, le Kenya (6 800), la Thaïlande (2 500), la Guinée (1 900), le Ghana (1 800) et l'Égypte (1 300).

23. En 2005, 16 pays ont signalé avoir accueilli des réfugiés en vue d'une réinstallation, dont les États-Unis (53 800 durant l'exercice budgétaire des États-Unis)¹³, l'Australie (11 700), le Canada (10 400), la Suède (1 300), la Finlande (770) et la Norvège (750).

Intégration sur place

24. L'intégration locale, une solution durable importante à la situation des réfugiés, est un processus juridique, économique, socioéconomique et politique. Dans quelques pays, les réfugiés ont la possibilité de s'intégrer sur place, le pays hôte leur ayant donné accès à la terre ou au marché de l'emploi. Dans d'autres, ils restent cantonnés dans des camps où ils dépendent de l'assistance de la communauté internationale. Les statistiques du HCR relatives aux bénéficiaires permettent de déterminer dans quelle mesure les réfugiés dépendent de la communauté internationale pour survivre. Les pays industrialisés hôtes, qui fournissent habituellement eux-mêmes l'assistance, ne sont généralement pas inclus dans cette analyse.

25. Fin 2005, 69 % des quelque 6,1 millions de réfugiés hébergés par des pays en développement avaient accès à l'assistance fournie par ou à travers le HCR. Sur le plan mondial, la proportion est restée relativement stable au cours des cinq dernières années, variant de 66 % à 72 %. Toutefois, la proportion des réfugiés bénéficiant d'une assistance internationale varie considérablement d'un pays à l'autre, suivant les différentes possibilités offertes par le pays hôte en matière d'intégration locale et d'autosuffisance. Les pays d'asile où moins de 75 % de la population réfugiée dépend de l'aide

¹³ Les statistiques relatives à la réinstallation aux États-Unis peuvent englober les proches aux fins du regroupement familial.

internationale sont notamment la République-Unie de Tanzanie (64 %), le Soudan (51 %), la Zambie (48 %), la République démocratique du Congo (8 %), l'Inde (8 %) et l'Arménie (5 %).

26. L'acquisition de la citoyenneté du pays d'asile est l'étape finale et capitale vers l'obtention de la protection pleine et entière du pays hôte. Toutefois, les lois nationales n'offrent pas toujours aux réfugiés la possibilité d'une naturalisation. En outre, les données relatives à l'octroi de la citoyenneté aux réfugiés ne sont disponibles que sur une échelle limitée et sont donc sous-notifiées. En 2004, il a été porté à la connaissance du HCR qu'un nombre non négligeable de réfugiés avaient obtenu la citoyenneté du pays hôte aux États-Unis (58 900, de janvier à septembre 2005 uniquement) au Kirghizistan (3400), en Arménie (2300), en Belgique (2300), au Mexique (1200) et en Irlande (580).

Statut juridique

27. Selon les estimations, 3,2 millions de réfugiés ou 38 % des 8,4 millions réfugiés ont obtenu une protection en application de la Convention de 1951 et/ou de son Protocole de 1967. En outre, 16 % des réfugiés sont reconnus comme tels en vertu de la Convention de l'OUA de 1969, et 13 % ont obtenu le statut en application du mandat du HCR. Le tiers restant a obtenu une forme complémentaire de protection (statut humanitaire, protection subsidiaire, etc.), ou a un statut dont le HCR n'a pas connaissance.

28. La majorité des réfugiés du monde (64 %) a obtenu le statut sur une base collective ou *prima facie*. Un quart environ (24 %) l'a obtenu à l'issue d'une procédure individuelle de détermination. Une grande majorité de réfugiés en Afrique (80 %), CASWANAME (86 %) et Asie et Pacifique (85 %) sont des réfugiés *prima facie*. Le contraste est frappant avec l'Europe (26 %) et les Amériques (0,4 %), où la plupart des réfugiés ont obtenu le statut à l'issue d'un examen individuel. Les différences régionales en matière de reconnaissance s'expliquent en partie par la nature du cadre juridique existant ainsi que par le niveau de développement économique (la détermination individuelle du statut de réfugié est exigeante en termes de ressources).

Sexe et âge

29. Des informations démographiques sur la population relevant de la compétence du HCR ne sont pas disponibles pour tous les pays. En fait, fin 2005, des données par sexe étaient disponibles pour, en gros, la moitié de la population (10,9 millions sur 20,8 millions de personnes), tandis que des informations sur la ventilation par groupes d'âge l'étaient pour environ un quart (5,6 millions de personnes). Les informations disponibles sont particulièrement limitées dans les pays industrialisés d'Europe, d'Amérique du Nord et d'Océanie et sont généralement plus complètes dans les pays où le HCR joue un rôle opérationnel.

30. La ventilation par sexe des 10,9 millions de personnes relevant de la compétence du HCR pour lesquelles des informations sont disponibles révèle que la moitié d'entre elles environ sont des femmes (49 %). La proportion des femmes réfugiées varie considérablement, selon la nature de la situation de réfugiés, la région d'asile, l'âge, etc. Par exemple, dans les pays accueillant de nombreux réfugiés, la proportion des femmes réfugiées est généralement de l'ordre de 50 %. Cependant, le pourcentage des femmes parmi les demandeurs d'asile est nettement plus bas dans les pays en développement et dans les pays développés. Par ailleurs, les femmes sont surreprésentées dans la tranche d'âge plus élevée (60 ans et plus).

31. L'information sur la ventilation par âge de la population relevant de la compétence du HCR est disponible pour environ 5,6 millions de personnes. Les données indiquent que 44 % environ sont des enfants de moins de 18 ans, et que 12 % ont moins de cinq ans. La moitié de ces personnes (50 %) ont

de 18 à 59 ans, tandis que 6 % ont 60 ans ou plus. Comme cela est souligné plus haut, ces chiffres ne sont pas totalement représentatifs de l'ensemble de la population relevant de la compétence de l'organisation, car la plupart des données démographiques disponibles sur les réfugiés, les demandeurs d'asile et autres personnes relevant de la compétence concernent les pays en développement.

32. En Afrique et dans la région CASWANAME, la moitié ou plus des réfugiés ont moins de 18 ans. La proportion des enfants réfugiés est nettement plus faible en Asie et dans le Pacifique (35 %), en Europe (23 %) et aux Amériques (24 %).

Demandeurs d'asile

33. En 2005, 668 000 demandes ou recours en vue d'obtenir l'asile ou le statut de réfugié ont été présentés aux gouvernements ou aux bureaux extérieurs du HCR dans 149 pays. Ce chiffre est en baisse de 2 % par rapport à 2004, quand 680 000 demandes avaient été présentées dans le monde. La plupart des demandes ont été enregistrées en Europe (374 000), suivie des pays couverts par le Bureau Afrique (125 000), l'Asie et le Pacifique (75 000) et la région CASWANAME (22 000)¹⁴.

34. Les pays qui ont reçu le plus grand nombre de demandes d'asile en 2005 ont été la France (49 700), les États-Unis (48 900)¹⁵, la Thaïlande (47 300)¹⁶, le Kenya (39 000), le Royaume-Uni (30 500) et l'Allemagne (28 900).

35. Le plus grand nombre de nouvelles demandes d'asile et de recours a été présenté par des ressortissants du Myanmar (55 800), de Somalie (36 200), de Serbie-et-Monténégro (30 300), de Fédération de Russie (27 900), de République démocratique du Congo (25 400) et de Chine (23 100). Toutefois, les demandeurs d'asile du Myanmar étaient concentrés dans deux pays seulement: la Thaïlande où le Conseil d'admission provincial du gouvernement a mené une opération de régularisation des résidents des camps (46 200) et la Malaisie (7700). Près des deux tiers (22 400 ou 62 %) des demandes soumises en 2005 par des ressortissants somaliens l'ont été au Kenya, où la détermination du statut de réfugié est assurée par le HCR.

36. En 2005 en Europe, 51 400 demandeurs d'asile ont obtenu individuellement le statut de réfugié en vertu de la Convention de 1951 et 37 800 autres ont bénéficié d'une forme complémentaire de protection (statut humanitaire, protection subsidiaire, etc.). Ces deux chiffres sont légèrement supérieurs à ceux de 2004 (48 800 et 34 300 personnes respectivement). L'Afrique se classe au deuxième rang en termes de demandeurs d'asile reconnus en 2005 (48 400), suivie des Amériques (35 500), de l'Asie et du Pacifique (30 200) et de la région CASWANAME (3500).

37. Le nombre de demandes d'asile n'ayant pas encore fait l'objet d'une décision («cas en suspens»), aussi bien en première instance qu'en appel, a progressivement diminué ces dernières années, pour se situer à environ 773 500 fin 2005, le niveau le plus bas de la dernière décennie. De fait, le nombre de demandeurs d'asile en attente d'une décision dans le monde a diminué de 29 % depuis 2002. Une diminution du nombre de cas non résolus peut témoigner d'une efficacité accrue des procédures d'asile. Elle peut aussi coïncider avec une diminution du nombre des nouvelles demandes d'asile, une situation que connaissent actuellement de nombreux pays industrialisés d'Europe et d'Amérique du Nord.

¹⁴ Pour une analyse détaillée des tendances de l'asile dans les pays industrialisés, voir *Niveaux et tendances de l'asile dans les pays industrialisés, 2005* (HCR Genève, mars 2006, disponible à l'adresse: <http://www.unhcr.fr>)

¹⁵ États-Unis: Sources: *Department of Homeland Security* (DHS), nombre de cas (24 200) multiplié par 1,4 pour refléter le nombre de personnes (=33 900); et *Executive Office for Immigration Review* (EOIR), nombre de personnes (15 000).

¹⁶ Le nombre élevé de demandes d'asile en Thaïlande est dû principalement à la régularisation de ressortissants du Myanmar résidant dans les camps de Thaïlande.

38. Fin 2005, les cas non résolus en première instance et en appel ont été les plus nombreux aux États-Unis (169 700), en Afrique du Sud (140 100), en Allemagne (71 600), en Autriche (40 700), en Thaïlande (32 200) et au Canada (20 600). Beaucoup de pays ont pu réduire en 2005 le nombre de cas en suspens: États-Unis (-93 000), Allemagne (-29 200), Pays-Bas (-13 800) et Suède (-12 300). La forte diminution du nombre de cas en suspens aux États-Unis est liée, pour l'essentiel, au fait que les demandes d'asile de ressortissants d'El Salvador (-44 400) et du Guatemala (-25 600) ont été closes en 2005 pour des raisons administratives. Des augmentations du nombre de cas non résolus ont été par ailleurs signalées par l'Afrique du Sud (+24 900), la Thaïlande (+31 100), le Burundi (+9200) et la Jordanie (+5500).

Personnes déplacées à l'intérieur de leur pays

39. Fin 2005, les bureaux extérieurs du HCR faisaient état de 6,6 millions de personnes déplacées dans 16 pays, à comparer aux 5,4 millions enregistrées dans 13 pays l'année précédente (+22 %). Cette progression est due principalement aux situations de déplacement interne nouvellement signalées en Iraq (1,2 million) et en Somalie (400 000).

40. De nombreux pays ont signalé une diminution du nombre des déplacés internes, indiquant que des solutions durables avaient été trouvées. Il s'agit, notamment, du Libéria (-261 000), de la Fédération de Russie (-164 000) et de la Bosnie-Herzégovine (-126 500). Cependant, aucun changement notable n'a été enregistré en Colombie¹⁷ (plus de 2 millions de déplacés) et en Azerbaïdjan (578 500). Compte tenu de détérioration de la situation au Soudan, où aucune solution n'est en vue, le nombre de personnes déplacées à l'intérieur du pays annoncé par le HCR est passé de 662 000 à 842 000 en 2005. Le HCR étant appelé à jouer un rôle accru en matière de protection et d'assistance en faveur des déplacés, le nombre de personnes déplacées signalées par les bureaux du HCR devrait augmenter de manière notable. À cet égard, les données disponibles étayent cette tendance et confirment que la part des personnes déplacées dans la population totale relevant de la compétence de l'organisation est à son niveau depuis au moins une décennie.

Apatrides

41. Outre l'assistance aux réfugiés, le HCR a été chargé, en application de plusieurs résolutions de l'Assemblée générale des Nations Unies, de contribuer à la prévention et à la réduction de l'apatridie et de protéger les apatrides. L'Assemblée générale a en particulier demandé au HCR d'informer régulièrement la communauté internationale de l'ampleur du problème de l'apatridie¹⁸.

42. En mars 2004, le HCR a publié une analyse des réponses que 74 États ont apportées à un questionnaire¹⁹ sur les mesures prises par les États pour réduire l'apatridie et répondre aux besoins des apatrides en matière de protection. De nombreux États ont notamment évoqué la difficulté d'identifier les apatrides.

43. Sachant combien il est important d'identifier et de réduire les cas d'apatridie, le HCR a étendu son mécanisme de collecte des données en 2004, aux fins de repérer plus systématiquement les apatrides, et a publié les premiers résultats en 2005. Dans ce contexte, le HCR a relevé que 30 pays hébergeaient des apatrides, soit un total de 1,5 million de personnes au 31 décembre 2004.

¹⁷ Le gouvernement estime qu'il y a de 2,5 à 3 millions de déplacés dans le pays, dont 1,8 million sont enregistrés. Selon les ONG, il y aurait jusqu'à 3,3 millions de déplacés.

¹⁸ Résolution de l'Assemblée générale 50/152 du 9 février 1996 (A/RES/50/152).

¹⁹ *Final Report concerning the Questionnaire on Statelessness pursuant to the Agenda for Protection* (adressé à 191 États), mars 2004.

44. Bien que le HCR ne soit pas actuellement en mesure de fournir des statistiques fiables sur le nombre total d'apatrides dans le monde – ils seraient au moins 11 millions –, il mentionne les pays ayant des statistiques officielles fiables, les pays où des statistiques relatives aux populations apatrides existent ainsi que les pays où la présence d'apatrides et de groupes d'apatrides est confirmée, mais pour lesquels des chiffres ne sont pas disponibles (*voir Tableau 15*). Fin 2005, le HCR indiquait que 62 pays comptaient des populations apatrides. Les 47 pays pour lesquels des données étaient disponibles à la fin de l'année comptaient un total de 2,4 millions d'apatrides. Le HCR ayant entrepris d'élargir son mécanisme de collecte de données relatives aux apatrides, il y a lieu de penser que celles-ci seront progressivement plus précises. Le niveau des droits accordés aux populations apatrides recensées varie considérablement d'un pays à l'autre: certains États accordent aux apatrides des droits quasi identiques à ceux dont bénéficient leurs propres ressortissants, d'autres octroient le statut juridique prévu par la Convention de 1954 relative au statut des apatrides, d'autres enfin n'accordent aucun droit fondamental aux apatrides.

Autres personnes relevant de la compétence du HCR

45. Le nombre total des «autres personnes relevant de la compétence» du HCR, c'est-à-dire, les populations qui ne relèvent pas du mandat du HCR mais auxquelles l'organisation assure protection et/ou assistance, a augmenté, passant de 606 100 personnes au début de l'année à 960 400 à la fin de l'année (+58 %). Cette progression résulte principalement de la prise en compte de personnes originaires de Colombie qui relèvent depuis peu de la compétence du HCR en Équateur (250 000) et au Venezuela (une augmentation estimée de 26 400 à 200 000 personnes). Ces personnes n'ont pas formellement demandé l'asile pour diverses raisons, en particulier des préoccupations liées à la sécurité, bien qu'elles aient besoin d'une protection internationale. Comme cela est indiqué plus haut, les apatrides ne sont plus inclus dans la catégorie «autres personnes relevant de la compétence». Par conséquent, les statistiques de 2004 ne peuvent pas être comparées directement aux données pour 2005.

Encadré 1 Population réfugiée par Bureau du HCR, 2005

Bureau du HCR	Début 2005	Fin 2005	Evolution annuelle
- Afrique centrale et Grands Lacs	1,267,700	1,193,700	-5.8%
- Afrique de l'Est et Corne de l'Afrique	770,400	772,000	0.2%
- Afrique australe	243,100	228,600	-6.0%
- Afrique de l'Ouest	465,100	377,200	-18.9%
Total Afrique*	2,746,300	2,571,500	-6.4%
CASWANAME**	3,062,100	2,467,300	-19.4%
Amériques	581,300	564,300	-2.9%
Asie et Pacifique	836,900	825,600	-1.4%
Europe	2,316,900	1,965,800	-15.2%
Total	9,543,500	8,394,500	-12.0%

* À l'exclusion de l'Afrique du Nord.

** Asie centrale, Asie du Sud-Ouest, Afrique du Nord et Moyen-Orient

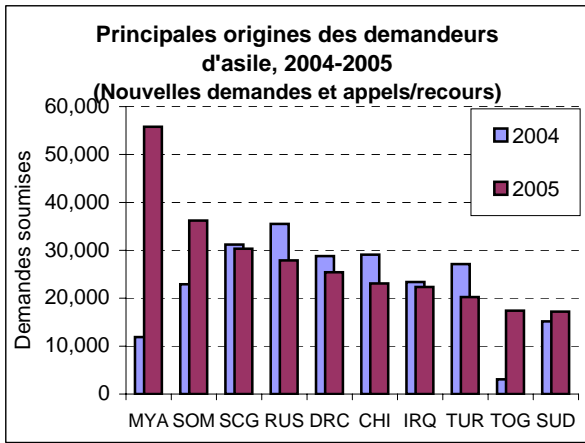

**Caractéristiques démographiques
disponibles sur la population totale
relevant de la compétence du HCR**

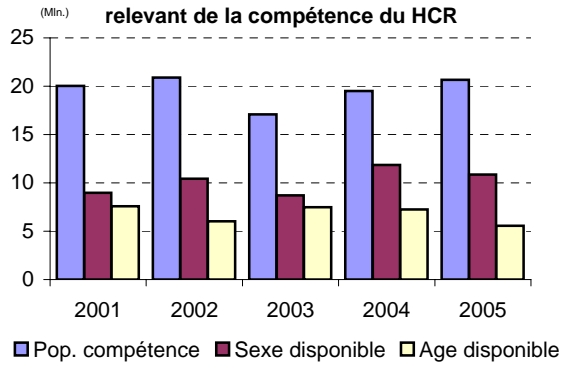

Statut juridique des réfugiés, fin 2005

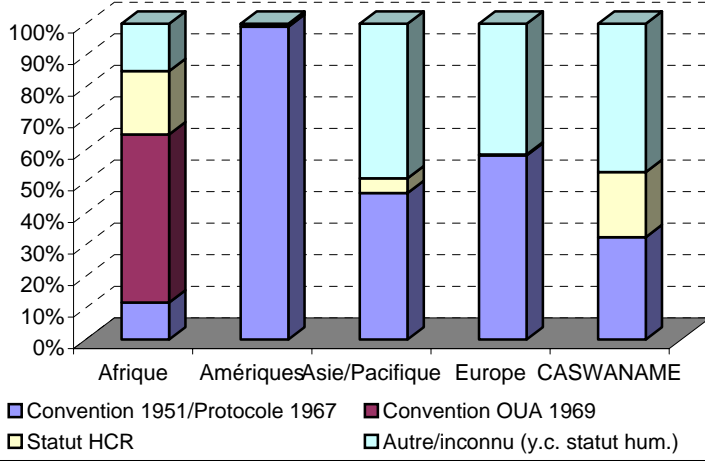

**Réinstallation aidée par le HCR par
pays de départ, 2001-2005**
(Total départs = 134 800)

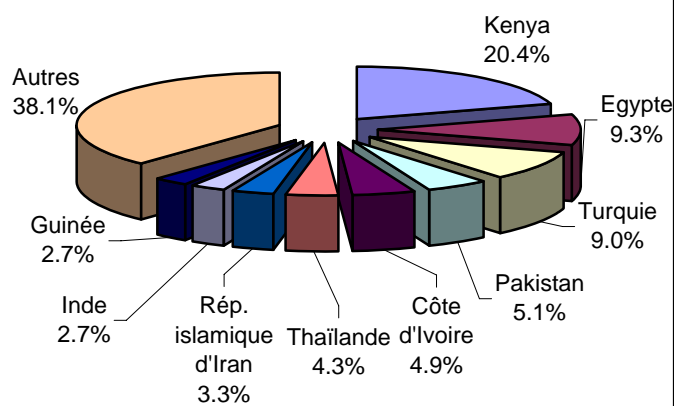

**Rapatriement volontaire de réfugiés,
1998-2005**

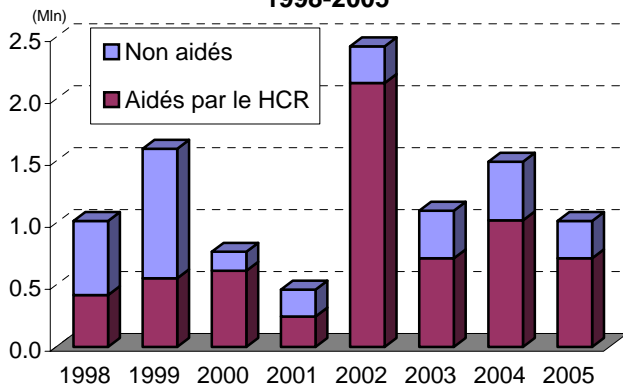

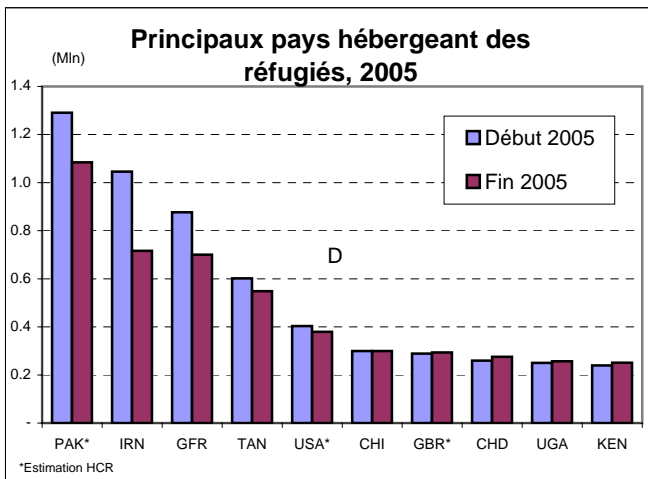

Déplacés internes protégés ou aidés par le HCR, 1997-2005

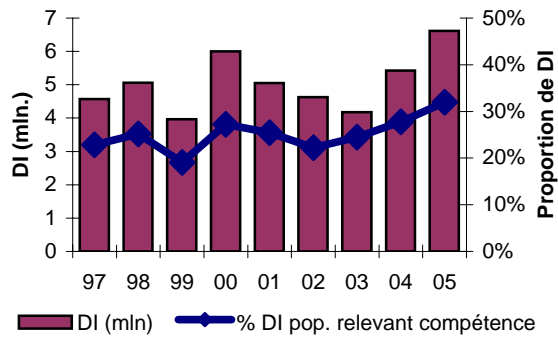

Table 1. Réfugiés, demandeurs d'asile, personnes déplacées à l'intérieur de leur pays (DI), personnes de retour (réfugiés et DI), apatrides et autres personnes relevant de la compétence du HCR, par pays/région
Source: RSA 2005. Les données pour 2005 sont provisoires et pourraient être modifiées. Situation au 2 juin 2006.

Région/Pays ¹	Réfugiés ²	Demandeurs d'asile ³	Réfugiés de retour ⁴	placés interne	Déplacés internes de retour ⁶	Apatrides ⁷	Divers ⁸	Total
Burundi	20,681	19,900	68,248	11,500	-	-	-	120,329
Congo	66,075	3,486	346	-	-	-	-	69,907
Gabon	8,545	4,843	-	-	-	-	-	13,388
Guinée équatoriale	-	-	-	-	-	-	-	-
République centrafricaine	24,569	1,960	74	-	-	-	-	26,603
République démocratique du Congo	204,341	138	39,050	-	-	-	-	243,529
République-Unie de Tanzanie	548,824	307	-	-	-	-	-	549,131
Rwanda	45,206	4,301	9,854	-	-	-	-	59,361
Sao Tome-et-Principe	-	-	-	-	-	-	-	-
Tchad	275,412	68	1,447	-	-	-	-	276,927
CA-GL Total	1,193,653	35,003	119,019	11,500	-	-	-	1,359,175
Djibouti	10,456	19	-	-	-	-	-	10,475
Erythrée	4,418	1,591	1	-	-	-	31	6,041
Ethiopie	100,817	209	147	-	-	-	-	101,173
Kenya	251,271	16,460	-	-	-	-	-	267,731
Ouganda	257,256	1,809	24	-	-	-	-	259,089
Somalie	493	98	11,952	400,000	-	-	-	412,543
Soudan	147,256	4,425	18,525	841,946	-	-	36,110	1,048,262
EHA Total	771,967	24,611	30,649	1,241,946	-	-	36,141	2,105,314
Afrique du Sud	29,714	140,095	-	-	-	-	-	169,809
Angola	13,984	885	53,771	-	-	-	-	68,640
Botswana	3,109	47	-	-	-	-	-	3,156
Comores	1	-	-	-	-	-	-	1
Lesotho	-	-	-	-	-	-	-	-
Madagascar	-	-	-	-	-	-	-	-
Malawi	4,240	5,331	-	-	-	-	-	9,571
Maurice	-	-	-	-	-	-	-	-
Mozambique	1,954	4,015	-	-	-	-	-	5,969
Namibie	5,307	1,073	53	-	-	-	-	6,433
Swaziland	760	256	-	-	-	-	-	1,016
Zambie	155,718	146	-	-	-	-	-	155,864
Zimbabwe	13,850	118	-	-	-	-	-	13,968
SAO Total	228,637	151,966	53,824	-	-	-	-	434,427
Bénin	30,294	1,695	-	-	-	-	-	31,989
Burkina Faso	511	784	-	-	-	-	-	1,295
Cameroun	52,042	6,766	-	-	-	-	-	58,808
Côte d'Ivoire	41,627	2,443	2	38,039	-	-	-	82,111
Gambie	7,330	602	-	-	-	-	-	7,932
Ghana	53,537	5,496	1	-	-	-	-	59,034
Guinée	63,525	3,808	3	-	-	-	-	67,336
Guinée-Bissau	7,616	166	-	-	-	-	-	7,782
Libéria	10,168	29	70,288	237,822	260,744	-	34	579,085
Mali	11,233	1,833	-	-	-	-	-	13,066
Niger	301	48	-	-	-	-	-	349
Nigéria	9,019	420	7,401	-	-	-	3,000	19,840
Sénégal	20,712	2,629	-	-	-	-	-	23,341
Sierra Leone	59,965	177	210	-	-	-	-	60,352
Togo	9,287	420	3	3,000	6,000	-	-	18,710
WA Total	377,167	27,316	77,908	278,861	266,744	-	3,034	1,031,030
Africa Bureau	2,571,424	238,896	281,400	1,532,307	266,744	-	39,175	4,929,946

Table 1. Réfugiés, demandeurs d'asile, personnes déplacées à l'intérieur de leur pays (DI), personnes de retour (réfugiés et DI), apatrides et autres personnes relevant de la compétence du HCR, par pays/région
Source: RSA 2005. Les données pour 2005 sont provisoires et pourraient être modifiées. Situation au 2 juin 2006.

Région/Pays ¹	Réfugiés ²	Demandeurs d'asile ³	Réfugiés de retour ⁴	placés interne	Déplacés internes de retour ⁶	Apatrides ⁷	Divers ⁸	Total
Afghanistan	32	14	752,084	142,505	17,044	-	-	911,679
Algérie ⁹	94,101	306	1	-	-	-	-	94,408
Arabie saoudite	240,701	212	-	-	-	70,000	-	310,913
Bahreïn	-	15	-	-	-	-	-	15
Bande de Gaza	-	-	3	-	-	-	-	3
Egypte	88,946	11,005	-	-	-	96	-	100,047
Emirats arabes unis	104	79	-	-	-	-	-	183
Iraq	50,177	1,948	56,155	1,200,000	196,000	130,000	-	1,634,280
Israël	609	939	-	-	-	-	-	1,548
Jamahiriya arabe lybienne ¹⁰	12,166	200	-	-	-	-	-	12,366
Jordanie	965	16,570	-	-	-	9	-	17,544
Kazakhstan	7,265	65	-	-	-	50,576	-	57,906
Kirghizistan	2,598	498	-	-	-	100,000	-	103,096
Koweït	1,523	203	-	-	-	80,000	21,000	102,726
Liban	1,078	1,450	-	-	-	-	19	2,547
Maroc	219	1,843	-	-	-	4	-	2,066
Mauritanie	632	92	-	-	-	-	29,500	30,224
Oman	7	4	-	-	-	-	-	11
Ouzbékistan	43,950	587	-	-	-	-	-	44,537
Pakistan ¹¹	1,084,694	3,426	1	-	-	-	-	1,088,121
Qatar	46	28	-	-	-	-	-	74
République arabe syrienne	26,089	1,898	19	-	-	300,000	-	328,006
République islamique d'Iran	716,403	140	68	-	-	-	-	716,611
Tadjikistan	1,018	22	40	-	-	-	-	1,080
Tunisie	87	26	-	-	-	-	-	113
Turkménistan	11,963	2	-	-	-	-	-	11,965
Yémen	81,937	798	6	-	-	-	-	82,741
CASWANAME Total	2,467,310	42,370	808,377	1,342,505	213,044	730,685	50,519	5,654,810
Argentine	3,074	825	-	-	-	-	-	3,899
Belize	624	14	-	-	-	-	-	638
Bolivie	535	3	-	-	-	-	-	538
Brésil	3,458	195	-	-	-	91	4,000	7,744
Canada	147,171	20,552	-	-	-	-	-	167,723
Chili	806	107	-	-	-	-	-	913
Colombie	155	41	5	2,000,000	-	9	-	2,000,210
Costa Rica ¹⁰	11,253	223	-	-	-	-	-	11,476
Cuba	706	32	1	-	-	-	-	739
El Salvador	49	1	-	-	-	-	-	50
Equateur	10,063	2,489	-	-	-	-	250,000	262,552
Etats-Unis ¹²	379,340	169,743	-	-	-	-	-	549,083
Guatemala	391	3	-	-	-	-	-	394
Haïti	-	-	-	-	-	-	-	-
Honduras	22	50	-	-	-	-	-	72
Mexique	3,229	161	-	-	-	-	-	3,390
Nicaragua	227	1	44	-	-	-	-	272
Panama	1,730	433	-	-	-	6	10,265	12,434
Paraguay	50	8	-	-	-	-	-	58
Pérou	848	336	3	-	-	-	-	1,187
Surinam	-	-	-	-	-	-	-	-
Uruguay	121	9	-	-	-	-	-	130

Table 1. Réfugiés, demandeurs d'asile, personnes déplacées à l'intérieur de leur pays (DI), personnes de retour (réfugiés et DI), apatrides et autres personnes relevant de la compétence du HCR, par pays/région
Source: RSA 2005. Les données pour 2005 sont provisoires et pourraient être modifiées. Situation au 2 juin 2006.

Région/Pays ¹	Réfugiés ²	Demandeurs d'asile ³	Réfugiés de retour ⁴	Personnes déplacées internes	Déplacés internes de retour ⁶	Apatrides ⁷	Divers ⁸	Total
Venezuela (République bolivarienne du)	408	5,912	-	-	-	-	200,000	206,320
RBAC Total	564,260	201,138	53	2,000,000	-	106	464,265	3,229,822
Australie	64,964	1,822	-	-	-	-	-	66,786
Bangladesh	21,098	58	-	-	-	250,000	-	271,156
Cambodge	127	68	-	-	-	-	31	226
Chine	301,041	84	-	-	-	-	-	301,125
Hong Kong	1,934	1,097	-	-	-	-	-	3,031
Inde	139,283	303	-	-	-	-	-	139,586
Indonésie	89	58	135	-	-	-	246	528
Japon	1,941	533	-	-	-	-	-	2,474
Malaisie	33,693	10,838	-	-	-	-	61,552	106,083
Mongolie	-	2	-	-	-	581	-	583
Myanmar	-	-	92	-	-	236,495	-	236,587
Népal	126,436	1,272	-	-	-	400,000	10,928	538,636
Nouvelle-Zélande	5,307	396	-	-	-	-	-	5,703
Papouasie-Nouvelle-Guinée	9,999	4	-	-	-	-	-	10,003
Philippines	96	42	-	-	-	-	766	904
République de Corée	69	519	-	-	-	-	-	588
République démocratique populaire lao	-	-	-	-	-	-	-	-
Singapour	3	1	-	-	-	-	-	4
Sri Lanka	106	121	2,700	324,699	27,185	-	-	354,811
Thaïlande	117,053	32,163	-	-	-	-	135	149,351
Tmor-Leste	3	10	-	-	-	-	-	13
Viet Nam	2,357	-	179	-	-	15,000	-	17,536
RBAP Total	825,599	49,391	3,106	324,699	27,185	902,076	73,658	2,205,714
Albanie	56	35	-	-	-	-	-	91
Allemagne ¹³	700,016	71,624	-	-	-	9,476	-	781,116
Arménie	219,550	70	-	-	-	-	-	219,620
Autriche	21,230	40,710	-	-	-	500	-	62,440
Azerbaïdjan	3,004	115	1	578,545	-	2,300	327	584,292
Bélarus	725	56	-	-	-	9,983	2,414	13,178
Belgique	15,282	18,913	-	-	-	237	-	34,432
Bosnie-Herzégovine	10,568	215	1,273	182,747	5,164	-	-	199,967
Bulgarie	4,413	805	-	-	-	-	-	5,218
Chypre	701	13,067	-	-	-	1	-	13,769
Croatie	2,927	8	5,261	4,804	2,736	20	-	15,756
Danemark	44,374	509	-	-	-	446	-	45,329
Espagne	5,374	-	-	-	-	18	-	5,392
Estonie	7	8	-	-	-	136,000	-	136,015
ex-République yougoslave de Macédoine	1,274	723	-	-	-	2,200	123	4,320
Fédération de Russie	1,523	292	162	170,544	1,677	71,155	237,676	483,029
Finlande	11,809	-	-	-	-	726	-	12,535
France	137,316	11,700	-	-	-	835	-	149,851
Géorgie	2,497	8	41	234,249	398	1,289	-	238,482
Grèce	2,390	8,867	-	-	-	-	3,000	14,257
Hongrie	8,046	684	-	-	-	49	-	8,779
Irlande	7,113	2,414	-	-	-	-	-	9,527
Islande	293	29	-	-	-	53	-	375
Italie	20,675	-	-	-	-	886	-	21,561

Table 1. Réfugiés, demandeurs d'asile, personnes déplacées à l'intérieur de leur pays (DI), personnes de retour (réfugiés et DI), apatrides et autres personnes relevant de la compétence du HCR, par pays/région
Source: RSA 2005. Les données pour 2005 sont provisoires et pourraient être modifiées. Situation au 2 juin 2006.

Région/Pays ¹	Réfugiés ²	Demandeurs d'asile ³	Réfugiés de retour ⁴	placés interne	Déplacés internes de retour ⁶	Apatrides ⁷	Divers ⁸	Total
Lettonie	11	9	-	-	-	418,638	-	418,658
Liechtenstein	150	60	-	-	-	-	-	210
Lituanie	531	55	-	-	-	8,708	-	9,294
Luxembourg	1,822	-	-	-	-	-	-	1,822
Malte	1,939	149	-	-	-	-	-	2,088
Norvège	43,034	-	-	-	-	941	-	43,975
Pays-Bas	118,189	14,664	-	-	-	6,500	-	139,353
Pologne	4,604	1,627	-	-	-	74	-	6,305
Portugal	363	-	-	-	-	-	-	363
République de Moldova	84	148	-	-	-	1,530	-	1,762
République tchèque	1,802	924	-	-	-	-	-	2,726
Roumanie	2,056	264	-	-	-	400	-	2,720
Royaume-Uni	293,459	13,400	-	-	-	205	-	307,064
Serbie-et-Monténégro	148,264	33	5,828	246,391	2,482	-	85,000	487,998
Slovaquie	368	2,707	-	-	-	-	-	3,075
Slovénie	251	185	-	-	-	445	-	881
Suède	74,915	15,702	-	-	-	5,299	-	95,916
Suisse	48,030	14,428	-	-	-	28	-	62,486
Turquie	2,399	4,872	21	-	-	-	1,400	8,692
Ukraine	2,346	1,618	1	-	-	70,077	2,809	76,851
RBE Total	1,965,780	241,697	12,588	1,417,280	12,457	749,019	332,749	4,731,570
Divers Total	-	-	20	-	-	-	-	20
Grand Total	8,394,373	773,492	1,105,544	6,616,791	519,430	2,381,886	960,366	20,751,882

Notes

Les données sont généralement fournies par les gouvernements, sur la base de leurs propres définitions et méthodes de collecte des données.

Un tiret ("-") indique que la valeur est de zéro, non disponible ou non applicable.

¹ Région et pays ou territoire d'asile ou de résidence HCR. En l'absence de chiffres du gouvernement, le HCR a estimé l'effectif de la population réfugiée dans nombre de pays industrialisés, sur la base des arrivées récentes de réfugiés et reconnaissances de demandeurs d'asile. Pour le Canada, les Etats-Unis, l'Australie et la Nouvelle-Zélande, les estimations sont basées sur les arrivées/reconnaissances au cours des cinq dernières années, alors qu'une période de 10 ans a été utilisée pour la plupart des pays européens. Ces périodes reflètent les taux différents de naturalisation des réfugiés.

² Personnes reconnues comme réfugiées au sens de la Convention de 1951/du Protocole de 1967 de l'ONU, de la Convention de l'OUA de 1969, en vertu du Statut du HCR, personnes bénéficiant d'une forme complémentaire de protection, et personnes ayant obtenu une protection temporaire.

³ Personnes dont la demande d'asile ou de statut de réfugié est en suspens à un stade quelconque de la procédure.

⁴ Réfugiés qui ont regagné leur lieu d'origine durant l'année civile. Source: pays d'origine et pays d'asile.

⁵ Personnes qui sont déplacées dans leur pays et auxquelles le HCR apporte protection et/ou assistance.

⁶ PDI relevant de la compétence du HCR qui ont regagné leur lieu d'origine durant l'année civile.

⁷ Personnes qu'aucun pays ne considère comme ses ressortissants en vertu de sa législation. De plus amples détails sont donnés au Tableau 15.

⁸ Personnes relevant de la compétence du HCR non incluses dans les colonnes précédentes. De plus amples détails sont donnés au Tableau 16.

⁹ Selon le gouvernement algérien, quelque 165 000 réfugiés sahraouis vivent dans les camps de Tindouf.

¹⁰ Données 2004 pour le Costa Rica (demandeurs d'asile) et la Jamahiriya arabe libyenne (réfugiés et demandeurs d'asile).

¹¹ Les chiffres du HCR pour le Pakistan ne comprennent que les Afghans vivant dans les camps et bénéficiant d'une assistance de l'organisation. Selon un recensement des Afghans au Pakistan réalisé par le gouvernement en 2005, et à la suite des rapatriements volontaires enregistrés durant l'année, 1,5 million d'Afghans, dont certains pourraient être des réfugiés, vivent en dehors des camps. Les Afghans vivant en dehors des camps ne bénéficient pas de l'assistance du HCR, mais ont accès au rapatriement volontaire facilité par l'organisation.

¹² La méthode utilisée par le HCR pour estimer le nombre de réfugiés aux Etats-Unis est actuellement examinée, de nouvelles informations étant disponibles. De ce fait, la population réfugiée estimative dans le pays pourrait augmenter de manière notable à partir de 2006.

¹³ Suite à la promulgation de la nouvelle Loi sur l'immigration en 2005, le Registre central des étrangers englobe de nouvelles catégories de résidence tout en affinant les catégories précédentes, ce qui permet une plus grande précision dans les statistiques relatives aux réfugiés. Les données sur les réfugiés mentionnées dans ce tableau sont établies au 15 décembre 2005.

Tableau 2. Réfugiés, demandeurs d'asile, personnes déplacées à l'intérieur de leur pays (DI), personnes de retour (réfugiés et DI), apatrides et autres personnes relevant de la compétence du HCR, par origine, fin
Source: RSA 2005. Les données pour 2005 sont provisoires et pourraient être modifiées. Situation au 2 juin 2006.

Origine	Réfugiés ¹	Demandeurs d'asile ²	Réfugiés de retour ³	PDI ⁴	PDI de retour ⁵	Apatrides ⁶	Divers ⁷	Total
Burundi	438,663	8,268	68,248	11,500	-	-	-	526,679
Congo	24,413	8,174	346	-	-	-	-	32,933
Gabon	81	57	-	-	-	-	-	138
Guinée équatoriale	477	59	-	-	-	-	-	536
République centrafricaine	42,890	1,843	74	-	-	-	-	44,807
République démocratique du Congo	430,625	55,962	39,050	-	-	-	-	525,637
République-Unie de Tanzanie	1,544	5,250	-	-	-	-	-	6,794
Rwanda	100,244	15,880	9,854	-	-	-	-	125,978
Sao Tome-et-Principe	24	-	-	-	-	-	-	24
Tchad	48,400	3,113	1,447	-	-	-	3,000	55,960
CA-GL Total	1,087,361	98,606	119,019	11,500	-	-	3,000	1,319,486
Djibouti	503	218	-	-	-	-	-	721
Erythrée	143,594	4,034	1	-	-	-	36,112	183,741
Ethiopie	65,293	16,235	147	-	-	-	5	81,680
Kenya	4,620	11,444	-	-	-	-	-	16,064
Ouganda	34,170	4,313	24	-	-	-	-	38,507
Somalie	394,760	30,467	11,952	400,000	-	-	2,024	839,203
Soudan	693,267	13,476	18,525	841,946	-	-	-	1,567,214
EHA Total	1,336,207	80,187	30,649	1,241,946	-	-	38,141	2,727,130
Afrique du Sud	268	165	-	-	-	-	-	433
Angola	215,777	8,352	53,771	-	-	-	-	277,900
Botswana	4	11	-	-	-	-	-	15
Comores	61	516	-	-	-	-	-	577
Lesotho	6	7	-	-	-	-	-	13
Madagascar	203	19	-	-	-	-	-	222
Malawi	101	3,849	-	-	-	-	-	3,950
Maurice	27	18	-	-	-	-	-	45
Mozambique	104	371	-	-	-	-	-	475
Namibie	1,226	41	53	-	-	-	-	1,320
Seychelles	40	10	-	-	-	-	-	50
Swaziland	13	5	-	-	-	-	-	18
Zambie	151	481	-	-	-	-	-	632
Zimbabwe	10,793	17,326	-	-	-	-	-	28,119
SAO Total	228,774	31,171	53,824	-	-	-	-	313,769
Bénin	411	272	-	-	-	-	-	683
Burkina Faso	607	211	-	-	-	-	-	818
Cameroun	9,016	4,860	-	-	-	-	-	13,876
Cap-Vert	5	14	-	-	-	-	-	19
Côte d'Ivoire	18,303	6,356	2	38,039	-	-	-	62,700
Gambie	1,678	662	-	-	-	-	-	2,340
Ghana	18,432	2,351	1	-	-	-	-	20,784
Guinée	5,820	3,277	3	-	-	-	-	9,100
Guinée-Bissau	1,050	250	-	-	-	-	-	1,300
Libéria	231,114	6,000	70,288	237,822	260,744	-	-	805,968
Mali	520	353	-	-	-	-	3,500	4,373
Niger	655	591	-	-	-	-	-	1,246
Nigéria	22,098	14,039	7,401	-	-	-	-	43,538
Sénégal	8,671	1,850	-	-	-	-	-	10,521
Sierra Leone	40,447	5,950	210	-	-	-	-	46,607

Tableau 2. Réfugiés, demandeurs d'asile, personnes déplacées à l'intérieur de leur pays (DI), personnes de retour (réfugiés et DI), apatrides et autres personnes relevant de la compétence du HCR, par origine, fin
Source: RSA 2005. Les données pour 2005 sont provisoires et pourraient être modifiées. Situation au 2 juin 2006.

Origine	Réfugiés ¹	Demandeurs d'asile ²	Réfugiés de retour ³	PDI ⁴	PDI de retour ⁵	Apatrides ⁶	Divers ⁷	Total
Togo	51,107	7,479	3	3,000	6,000	-	-	67,589
WA Total	409,934	54,515	77,908	278,861	266,744	-	3,500	1,091,462
Africa Bureau	3,062,276	264,479	281,400	1,532,307	266,744	-	44,641	5,451,847
Afghanistan ⁸	1,908,052	14,035	752,084	142,505	17,044	-	100,356	2,934,076
Algérie	12,006	1,391	1	-	-	-	-	13,398
Arabie saoudite	151	71	-	-	-	-	-	222
Bahreïn	41	27	-	-	-	-	-	68
Bande de Gaza ⁹	349,673	1,066	3	-	-	-	6,000	356,742
Egypte	6,291	2,329	-	-	-	-	-	8,620
Emirats arabes unis	30	16	-	-	-	-	-	46
Iraq	262,142	34,441	56,155	1,200,000	196,000	-	16,273	1,765,011
Israël	632	626	-	-	-	-	-	1,258
Jamahiriya arabe lybienne	1,535	769	-	-	-	-	-	2,304
Jordanie	1,789	670	-	-	-	-	-	2,459
Kazakhstan	4,316	608	-	-	-	-	-	4,924
Kirghizistan	3,122	371	-	-	-	-	-	3,493
Koweït	381	73	-	-	-	-	-	454
Liban	18,323	2,003	-	-	-	-	11	20,337
Maroc	2,920	463	-	-	-	-	-	3,383
Mauritanie	31,651	2,304	-	-	-	-	-	33,955
Oman	12	8	-	-	-	-	-	20
Ouzbékistan	8,323	1,475	-	-	-	-	-	9,798
Pakistan	29,698	16,458	1	-	-	-	-	46,157
Qatar	11	7	-	-	-	-	-	18
République arabe syrienne	16,281	7,004	19	-	-	-	-	23,304
République islamique d'Iran	98,722	12,894	68	-	-	-	-	111,684
Sahara occidental	90,652	24	-	-	-	-	26,000	116,676
Tadjikistan	54,753	149	40	-	-	-	-	54,942
Tunisie	3,129	365	-	-	-	-	-	3,494
Turkménistan	820	176	-	-	-	-	-	996
Yémen	1,325	419	6	-	-	-	-	1,750
CASWANAME Total	2,906,781	100,242	808,377	1,342,505	213,044	-	148,640	5,519,589
Antigua-et-Barbuda	13	11	-	-	-	-	-	24
Argentine	856	292	-	-	-	-	-	1,148
Bahamas	1	18	-	-	-	-	-	19
Barbade	8	21	-	-	-	-	-	29
Belize	8	24	-	-	-	-	-	32
Bermudes	2	3	-	-	-	-	-	5
Bolivie	269	353	-	-	-	-	-	622
Brésil	370	593	-	-	-	-	-	963
Canada	122	36	-	-	-	-	-	158
Chili	938	92	-	-	-	-	-	1,030
Colombie	60,415	19,754	5	2,000,000	-	-	459,900	2,540,074
Costa Rica	178	133	-	-	-	-	-	311
Cuba	19,000	1,683	1	-	-	-	-	20,684
Dominique	30	46	-	-	-	-	-	76
El Salvador	4,281	45,205	-	-	-	-	-	49,486
Equateur	770	287	-	-	-	-	-	1,057
Etats-Unis	683	263	-	-	-	-	-	946

Tableau 2. Réfugiés, demandeurs d'asile, personnes déplacées à l'intérieur de leur pays (DI), personnes de retour (réfugiés et DI), apatrides et autres personnes relevant de la compétence du HCR, par origine, fin
Source: RSA 2005. Les données pour 2005 sont provisoires et pourraient être modifiées. Situation au 2 juin 2006.

Origine	Réfugiés ¹	Demandeurs d'asile ²	Réfugiés de retour ³	PDI ⁴	PDI de retour ⁵	Apatrides ⁶	Divers ⁷	Total
Grenade	152	103	-	-	-	-	-	255
Guatemala	3,379	31,850	-	-	-	-	-	35,229
Guyane	406	387	-	-	-	-	-	793
Haïti	13,542	13,519	-	-	-	-	-	27,061
Honduras	535	1,227	-	-	-	-	-	1,762
Iles Caïman	-	1	-	-	-	-	-	1
Iles Turks et Caïcos	-	2	-	-	-	-	-	2
Jamaïque	450	290	-	-	-	-	-	740
Mexique	2,313	12,614	-	-	-	-	-	14,927
Nicaragua	1,463	4,426	44	-	-	-	-	5,933
Panama	42	58	-	-	-	-	-	100
Paraguay	44	35	-	-	-	-	-	79
Pérou	4,865	1,649	3	-	-	-	-	6,517
République dominicaine	67	79	-	-	-	-	-	146
Sainte-Lucie	99	201	-	-	-	-	-	300
Saint-Kitts-et-Nevis	31	1	-	-	-	-	-	32
Saint-Vincent-et-les-Grenadines	279	355	-	-	-	-	-	634
Surinam	29	21	-	-	-	-	-	50
Trinidad-et-Tobago	63	209	-	-	-	-	-	272
Uruguay	111	62	-	-	-	-	-	173
Venezuela (République bolivarienne du)	2,590	2,832	-	-	-	-	-	5,422
RBAC Total	118,404	138,735	53	2,000,000	-	-	459,900	2,717,092
Australie	44	4	-	-	-	-	-	48
Bangladesh	7,294	10,166	-	-	-	-	1	17,461
Bhoutan	106,537	1,110	-	-	-	-	10,000	117,647
Brunéi Darussalam	49	-	-	-	-	-	-	49
Cambodge	17,806	860	-	-	-	-	4	18,670
Chine	124,021	19,394	-	-	-	-	-	143,415
Fidji	1,379	373	-	-	-	-	-	1,752
Hong Kong	-	17	-	-	-	-	-	17
Iles Salomon	27	11	-	-	-	-	-	38
Inde	16,275	12,193	-	-	-	-	2	28,470
Indonésie	34,384	4,498	135	-	-	-	224	39,241
Japon	13	56	-	-	-	-	-	69
Kiribati	33	5	-	-	-	-	-	38
Macao	9	7	-	-	-	-	-	16
Malaisie	394	182	-	-	-	-	-	576
Maldives	13	4	-	-	-	-	-	17
Micronésie (Etats fédérés de)	-	1	-	-	-	-	-	1
Mongolie	654	642	-	-	-	-	-	1,296
Myanmar	164,864	41,135	92	-	-	-	11	206,102
Nauru	-	3	-	-	-	-	-	3
Népal	2,065	2,425	-	-	-	-	-	4,490
Nouvelle-Calédonie	-	7	-	-	-	-	-	7
Nouvelle-Zélande	4	5	-	-	-	-	-	9
Palaos (les)	-	1	-	-	-	-	-	1
Papouasie-Nouvelle-Guinée	23	21	-	-	-	-	-	44
Philippines	465	867	-	-	-	-	61,315	62,647

Tableau 2. Réfugiés, demandeurs d'asile, personnes déplacées à l'intérieur de leur pays (DI), personnes de retour (réfugiés et DI), apatrides et autres personnes relevant de la compétence du HCR, par origine, fin
Source: RSA 2005. Les données pour 2005 sont provisoires et pourraient être modifiées. Situation au 2 juin 2006.

Origine	Réfugiés ¹	Demandeurs d'asile ²	Réfugiés de retour ³	PDI ⁴	PDI de retour ⁵	Apatrides ⁶	Divers ⁷	Total
Polynésie française	1	-	-	-	-	-	-	1
République de Corée	268	318	-	-	-	-	-	586
République démocratique populaire lao	24,442	354	-	-	-	-	5	24,801
République populaire démocratique de Corée	288	78	-	-	-	-	37	403
Samoa	-	3	-	-	-	-	-	3
Singapour	39	28	-	-	-	-	-	67
Sri Lanka	108,059	4,238	2,700	324,699	27,185	-	-	466,881
Thaïlande	424	217	-	-	-	-	9	650
Tibet	20,198	9	-	-	-	-	928	21,135
Tmor-Leste	251	3	-	-	-	-	-	254
Tonga	4	10	-	-	-	-	-	14
Viet Nam	358,248	1,695	179	-	-	-	797	360,919
RBAP Total	988,575	100,940	3,106	324,699	27,185	-	73,333	1,517,838
Albanie	12,702	2,579	-	-	-	-	-	15,281
Allemagne	78	63	-	-	-	-	-	141
Andorre	9	3	-	-	-	-	-	12
Arménie	13,965	4,352	-	-	-	-	-	18,317
Autriche	66	4	-	-	-	-	-	70
Azerbaïdjan	233,675	4,125	1	578,545	-	-	-	816,346
Bélarus	8,857	1,431	-	-	-	-	-	10,288
Belgique	95	22	-	-	-	-	-	117
Bosnie-Herzégovine	109,930	1,815	1,273	182,747	5,164	-	-	300,929
Bulgarie	4,254	1,217	-	-	-	-	-	5,471
Chypre	5	4	-	-	-	-	-	9
Croatie	119,148	214	5,261	4,804	2,736	-	-	132,163
Danemark	12	7	-	-	-	-	-	19
Espagne	49	27	-	-	-	-	-	76
Estonie	743	135	-	-	-	-	-	878
ex-République yougoslave de Macédoine	8,599	706	-	-	-	-	-	9,305
Fédération de Russie	102,965	14,316	162	170,544	1,677	-	133,278	422,942
Finlande	5	6	-	-	-	-	-	11
France	286	56	-	-	-	-	-	342
Géorgie	7,301	3,011	41	234,249	398	-	2,809	247,809
Grèce	331	43	-	-	-	-	-	374
Hongrie	3,519	257	-	-	-	-	-	3,776
Irlande	21	4	-	-	-	-	-	25
Islande	7	2	-	-	-	-	-	9
Italie	217	23	-	-	-	-	-	240
Lettonie	2,430	123	-	-	-	-	-	2,553
Lituanie	1,448	188	-	-	-	-	-	1,636
Luxembourg	1	-	-	-	-	-	-	1
Malte	5	2	-	-	-	-	-	7
Monaco	-	3	-	-	-	-	-	3
Norvège	15	1	-	-	-	-	-	16
Pays-Bas	159	42	-	-	-	-	-	201
Pologne	19,641	612	-	-	-	-	-	20,253
Portugal	74	127	-	-	-	-	-	201

Tableau 2. Réfugiés, demandeurs d'asile, personnes déplacées à l'intérieur de leur pays (DI), personnes de retour (réfugiés et DI), apatrides et autres personnes relevant de la compétence du HCR, par origine, fin
Source: RSA 2005. Les données pour 2005 sont provisoires et pourraient être modifiées. Situation au 2 juin 2006.

Origine	Réfugiés ¹	Demandeurs d'asile ²	Réfugiés de retour ³	PDI ⁴	PDI de retour ⁵	Apatrides ⁶	Divers ⁷	Total
République de Moldova	12,063	576	-	-	-	-	-	12,639
République tchèque	3,589	203	-	-	-	-	-	3,792
Roumanie	11,492	1,129	-	-	-	-	-	12,621
Royaume-Uni	135	63	-	-	-	-	-	198
Saint-Marin	1	3	-	-	-	-	-	4
Serbie-et-Monténégro	189,850	18,132	5,828	246,391	2,482	-	85,000	547,683
Slovaquie	791	203	-	-	-	-	-	994
Slovénie	155	21	-	-	-	-	-	176
Suède	75	10	-	-	-	-	-	85
Suisse	16	2	-	-	-	-	-	18
Turquie	170,131	11,316	21	-	-	-	-	181,468
Ukraine	84,213	2,670	1	-	-	-	-	86,884
RBE Total	1,123,123	69,848	12,588	1,417,280	12,457	-	221,087	2,856,383
Apatrides Total	12,211	1,949	-	-	-	2,381,886	-	2,396,046
Divers Total	183,003	97,299	20	-	-	-	12,765	293,087
Grand Total	8,394,373	773,492	1,105,544	6,616,791	519,430	2,381,886	960,366	20,751,882

Notes

Les données sont généralement fournies par les gouvernements, sur la base de leurs propres définitions et méthodes de collecte des données.

Un tiret ("-") indique que la valeur est de zéro, non disponible ou non applicable.

¹ Personnes reconnues comme réfugiées au sens de la Convention de 1951/du Protocole de 1967 de l'ONU, de la Convention de l'OUA de 1969, en vertu du Statut du HCR, personnes bénéficiant d'une forme complémentaire de protection, et personnes ayant obtenu une protection temporaire.

² Personnes dont la demande d'asile ou de statut de réfugié est en suspens à un stade quelconque de la procédure.

³ Réfugiés qui ont regagné leur lieu d'origine durant l'année civile. Source: pays d'origine et pays d'asile.

⁴ Personnes qui sont déplacées dans leur pays et auxquelles le HCR apporte protection et/ou assistance.

⁵ PDI relevant de la compétence du HCR qui ont regagné leur lieu d'origine durant l'année civile.

⁶ Personnes qu'aucun pays ne considère comme ses ressortissants en vertu de sa législation. De plus amples détails sont donnés au Tableau 15.

⁷ Personnes relevant de la compétence du HCR non incluses dans les colonnes précédentes. De plus amples détails sont donnés au Tableau 16. Les chiffres du HCR pour le Pakistan ne comprennent que les Afghans vivant dans les camps et bénéficiant d'une assistance de l'organisation. Selon un recensement des Afghans au Pakistan réalisé par le gouvernement en 2005, et à la suite des rapatriements volontaires enregistrés durant l'année, 1,5 million d'Afghans, dont certains pourraient être des réfugiés, vivent en dehors des camps. Les Afghans vivant en dehors des camps ne bénéficient pas de l'assistance du HCR, mais ont accès au rapatriement volontaire facilité par l'organisation.

⁹ Uniquement les Palestiniens relevant du mandat du HCR.

¹⁰ Selon le gouvernement algérien, quelque 165 000 réfugiés sahraouis vivent dans les camps de Tindouf.

Tableau 3. Population réfugiée et évolution par pays/territoire d'asile, 2005 (Source: RSA 2005. Les données pour 2005 sont provisoires et pourraient être modifiées. Situation au 2 juin 2006.)

N.B. Pour de nombreux pays industrialisés, le HCR a estimé la population réfugiée (voir Tableau 1, note de bas de page 1).

Les colonnes "Autres" (augmentations et diminutions) comprennent les changements d'effectifs liés à des corrections administratives, des ajustements découlant des enregistrements, des nouvelles estimations ainsi que des naissances et des décès. Dans certains cas, l'effectif de la population fin 2005 n'est pas égal à celui du début de l'année plus les augmentations moins les diminutions. Cet écart est dû au fait que les chiffres du rapatriement volontaire englobent les estimations des pays de retour. De plus, les détails sur l'évolution de la population réfugiée dans les pays industrialisés ne sont souvent pas connus.

Le chiffre du rapatriement volontaire* est une meilleure valeur estimée, basée sur les rapports du pays d'asile et du pays d'origine.

Région et pays/territoire d'asile	Population début 2005		Augmentations en 2005					Diminutions en 2005						Population fin 2005			
	Total	dont: aidés par le HCR	Arrivées spont.		Arrivées réinstallation	Autres	Total	Rapatriement volontaire		Réinstallation		Cessa-tion	Natura-lisation	Autres	Total	Total	dont: aidés par le HCR
			Prima facie	Recon. individ.				Total	dont: aidés par le HCR	Total	dont: aidés par le HCR						
Burundi	48,808	16,991	1,518	788	-	330	2,636	1,488	60	22	22	-	-	29,253	30,763	20,681	17,973
Congo	68,536	59,255	-	38	-	5,335	5,373	8,079	7,850	-	-	-	-	4	8,083	66,075	51,288
Gabon	13,787	13,787	-	3	-	68	71	291	290	130	130	-	-	4,892	5,313	8,545	8,545
République centrafricaine	25,020	22,319	-	995	-	721	1,716	2,167	2,118	-	-	-	-	-	2,167	24,569	24,569
République démocratique du Congo	199,323	32,455	67	100	-	60,831	60,998	47,435	22,314	19	19	-	-	15,880	63,334	204,341	15,482
République-Unie de Tanzanie	602,088	403,854	1,840	-	-	27,165	29,005	81,519	68,589	1,195	1,195	-	-	12,501	95,215	548,824	350,590
Rwanda	50,238	50,238	9,886	27	-	-	9,913	14,849	4,624	96	96	-	-	-	14,945	45,206	45,206
Tchad	259,880	230,652	32,353	52	-	7,446	39,851	-	-	-	-	-	-	24,319	24,319	275,412	244,932
CA-GL Total	1,267,680	829,551	45,664	2,003	-	101,896	149,563	155,828	105,845	1,462	1,462	-	-	86,849	244,139	1,193,653	758,585
Djibouti	18,033	17,980	-	-	-	217	217	7,668	7,668	-	-	-	-	126	7,794	10,456	6,697
Erythrée	4,244	4,244	54	49	-	152	255	-	-	5	5	-	-	76	81	4,418	4,417
Ethiopie	115,905	114,340	-	3,027	-	5,512	8,539	4,110	4,110	1,240	1,240	-	-	18,277	23,627	100,817	100,817
Kenya	239,835	239,835	-	29,858	-	11,748	41,606	481	449	6,819	6,819	-	-	22,921	30,221	251,271	251,271
Ouganda	250,486	230,262	23,948	-	-	27,989	51,937	1,636	1,471	1,006	1,006	-	-	42,542	45,184	257,256	208,480
Somalie	357	357	-	127	-	24	151	-	-	4	4	-	-	11	15	493	493
Soudan	141,588	69,304	-	5,961	-	35	5,996	11	11	317	149	-	-	-	328	147,256	75,378
EHA Total	770,448	676,322	24,002	39,022	-	45,677	108,701	13,906	13,709	9,391	9,223	-	-	83,953	107,250	771,967	647,553
Afrique du Sud	27,683	5,709	-	2,186	-	-	2,186	100	56	107	107	-	-	-	207	29,714	4,947
Angola	13,970	10,767	-	76	-	-	76	45	45	16	16	1	-	-	62	13,984	2,096
Botswana	2,839	2,793	-	22	-	999	1,021	592	592	30	30	-	-	129	751	3,109	3,109
Comores	-	-	-	-	-	1	1	-	-	-	-	-	-	-	-	1	-
Malawi	3,681	3,681	-	755	-	264	1,019	49	46	216	216	-	-	202	467	4,240	4,240
Mozambique	624	-	-	-	-	1,568	1,568	40	18	224	224	-	-	14	278	1,954	1,095
Namibie	12,760	6,760	-	325	-	395	720	2,752	1,329	55	55	-	-	7,271	10,078	5,307	5,307
Swaziland	704	602	-	-	-	56	56	-	-	-	-	-	-	-	-	760	612
Zambie	173,907	93,976	107	62	-	5,388	5,557	29,833	22,664	310	310	-	-	5,699	35,842	155,718	75,463

Tableau 3. Population réfugiée et évolution par pays/territoire d'asile, 2005 (Source: RSA 2005. Les données pour 2005 sont provisoires et pourraient être modifiées. Situation au 2 juin 2006.)

N.B. Pour de nombreux pays industrialisés, le HCR a estimé la population réfugiée (voir Tableau 1, note de bas de page 1).

Les colonnes "Autres" (augmentations et diminutions) comprennent les changements d'effectifs liés à des corrections administratives, des ajustements découlant des enregistrements, des nouvelles estimations ainsi que des naissances et des décès. Dans certains cas, l'effectif de la population fin 2005 n'est pas égal à celui du début de l'année plus les augmentations moins les diminutions. Cet écart est dû au fait que les chiffres du rapatriement volontaire englobent les estimations des pays de retour. De plus, les détails sur l'évolution de la population réfugiée dans les pays industrialisés ne sont souvent pas connus.

Le chiffre du rapatriement volontaire* est une meilleure valeur estimée, basée sur les rapports du pays d'asile et du pays d'origine.

Région et pays/territoire d'asile	Population début 2005		Augmentations en 2005					Diminutions en 2005						Population fin 2005			
	Total	dont: aidés par le HCR	Arrivées spont.		Arrivées réinstallation	Autres	Total	Rapatriement volontaire		Réinstallation		Cessation	Naturalisation	Autres	Total	Total	dont: aidés par le HCR
			Prima facie	Recon. individ.				Total	dont: aidés par le HCR	Total	dont: aidés par le HCR						
Zimbabwe	6,884	6,884	-	-	-	7,067	7,067	7	6	89	89	-	-	8	104	13,850	2,053
SAO Total	243,052	131,172	107	3,426	-	15,738	19,271	33,418	24,756	1,047	1,047	1	-	13,323	47,789	228,637	98,922
Bénin	4,802	4,802	25,506	85	-	32	25,623	77	74	39	26	-	-	15	131	30,294	30,294
Burkina Faso	492	488	-	33	-	3	36	7	6	2	2	-	-	10	19	511	511
Cameroun	58,861	-	-	300	-	487	787	7,444	7,444	95	95	12	-	62	7,613	52,042	-
Cap-Vert	-	-	-	-	-	-	-	1	1	-	-	-	-	-	1	-	-
Côte d'Ivoire	72,088	72,088	-	60	-	-	60	33,011	13,509	437	437	-	-	16,578	50,026	41,627	41,627
Gambie	7,343	2,260	28	-	-	-	28	42	42	1	1	-	-	-	43	7,330	2,287
Ghana	42,053	42,053	13,591	592	-	530	14,713	1,212	1,199	1,904	1,768	-	-	113	3,229	53,537	53,537
Guinée	139,252	90,337	-	303	-	682	985	29,645	18,671	1,931	1,931	-	-	45,136	76,712	63,525	62,239
Guinée-Bissau	7,536	7,536	-	92	-	-	92	-	-	6	6	-	-	6	12	7,616	7,616
Libéria	15,169	3,382	-	1	-	1,017	1,018	4	4	11	11	-	-	6,005	6,020	10,168	4,798
Mali	11,256	11,256	-	31	-	-	31	-	-	54	54	-	-	-	54	11,233	11,233
Niger	344	-	-	2	-	1	3	37	32	3	1	-	-	6	46	301	181
Nigéria	8,397	5,362	-	1,406	-	3,089	4,495	290	290	38	38	-	-	3,582	3,910	9,019	9,019
Sénégal	20,804	20,804	-	46	-	-	46	12	12	126	126	-	-	-	138	20,712	20,712
Sierra Leone	65,436	61,801	56	3	-	4,119	4,178	6,202	4,768	1,082	1,082	-	-	3,799	11,083	59,965	46,729
Togo	11,285	1,285	-	34	-	5	39	12	12	21	-	-	-	2,004	2,037	9,287	1,287
WA Total	465,118	323,454	39,181	2,988	-	9,965	52,134	77,996	46,064	5,750	5,578	12	-	77,316	161,074	377,167	292,070
Africa Bureau	2,746,298	1,960,499	108,954	47,439	-	173,276	329,669	281,148	190,374	17,650	17,310	13	-	261,441	560,252	2,571,424	1,797,130
Afghanistan	33	-	-	3	-	-	3	2	2	-	-	-	-	2	4	32	32
Algérie ¹	169,048	155,456	-	-	-	55	55	-	-	2	2	-	-	75,000	75,002	94,101	90,049
Arabie saoudite	240,552	552	-	194	-	43	237	84	84	1	1	-	-	3	88	240,701	701
Egypte	90,343	20,343	-	464	-	821	1,285	107	107	1,330	1,291	-	-	1,287	2,724	88,946	18,946
Emirats arabes unis	105	105	-	4	-	1	5	-	-	4	4	-	-	2	6	104	104
Iraq	46,053	46,053	383	-	-	4,018	4,401	104	21	22	22	-	-	151	277	50,177	50,177
Israël	569	569	55	9	-	-	64	-	-	5	2	6	-	13	24	609	609
Jamahiriya arabe lybienne ²	12,166	3,636	-	-	-	-	-	35	33	-	-	-	-	-	35	12,166	3,636

Tableau 3. Population réfugiée et évolution par pays/territoire d'asile, 2005 (Source: RSA 2005. Les données pour 2005 sont provisoires et pourraient être modifiées. Situation au 2 juin 2006.)

N.B. Pour de nombreux pays industrialisés, le HCR a estimé la population réfugiée (voir Tableau 1, note de bas de page 1).

Les colonnes "Autres" (augmentations et diminutions) comprennent les changements d'effectifs liés à des corrections administratives, des ajustements découlant des enregistrements, des nouvelles estimations ainsi que des naissances et des décès. Dans certains cas, l'effectif de la population fin 2005 n'est pas égal à celui du début de l'année plus les augmentations moins les diminutions. Cet écart est dû au fait que les chiffres du rapatriement volontaire englobent les estimations des pays de retour. De plus, les détails sur l'évolution de la population réfugiée dans les pays industrialisés ne sont souvent pas connus.

Le chiffre du rapatriement volontaire* est une meilleure valeur estimée, basée sur les rapports du pays d'asile et du pays d'origine.

Région et pays/territoire d'asile	Population début 2005		Augmentations en 2005					Diminutions en 2005						Population fin 2005			
	Total	dont: aidés par le HCR	Arrivées spont.		Arrivées réinstallation	Autres	Total	Rapatriement volontaire		Réinstallation		Cessa-tion	Natura-lisation	Autres	Total	Total	dont: aidés par le HCR
			Prima facie	Recon. individ.				Total	aidés par le HCR	Total	aidés par le HCR						
Jordanie	1,099	1,099	-	52	-	62	114	320	320	224	224	-	-	24	568	965	965
Kazakhstan	15,844	2,560	-	128	-	91	219	22	22	25	25	-	-	8,762	8,809	7,265	1,019
Kirghizistan	3,753	3,341	426	84	-	2,325	2,835	4	4	172	167	-	3,372	444	3,992	2,598	2,587
Koweït	1,519	800	-	6	-	-	6	-	-	2	2	-	-	-	2	1,523	800
Liban	1,753	1,448	-	23	-	94	117	432	1	566	566	-	-	224	1,222	1,078	1,073
Maroc	195	12	-	26	-	-	26	-	-	2	2	-	-	-	2	219	31
Mauritanie	473	473	-	159	-	-	159	-	-	-	-	-	-	-	-	632	632
Oman	7	7	-	-	-	-	-	-	-	-	-	-	-	-	-	7	7
Ouzbékistan	44,455	2,321	-	39	-	-	39	5	5	475	475	1	-	68	549	43,950	1,816
Pakistan ³	1,290,984	1,290,984	-	385	-	-	385	461,123	449,409	208	208	-	-	84	461,415	1,084,694	1,084,694
Qatar	46	46	-	-	-	-	-	-	-	-	-	-	-	-	-	46	-
République arabe syrienne	15,604	-	10,511	410	-	117	11,038	1	1	540	540	-	-	12	553	26,089	-
République islamique d'Iran	1,045,976	1,045,976	-	54	-	-	54	344,908	68,946	820	820	-	-	1	345,729	716,403	716,403
Tadjikistan	1,834	1,518	-	54	-	229	283	25	25	720	720	-	-	354	1,099	1,018	903
Tunisie	90	54	-	-	-	-	-	-	-	-	-	-	-	3	3	87	52
Turkménistan	13,253	13,253	-	16	-	-	16	45	45	239	239	7	-	1,020	1,311	11,963	11,963
Yémen	66,384	66,384	13,222	1,178	-	6,843	21,243	48	48	704	704	-	-	4,938	5,690	81,937	81,937
CASWANAME To	3,062,138	2,656,990	24,597	3,288	-	14,699	42,584	807,265	519,073	6,061	6,014	14	3,372	92,392	909,104	2,467,310	2,069,136
Argentine	2,916	734	-	160	34	20	214	2	1	-	-	-	-	21	23	3,074	747
Belize	732	100	-	-	-	-	-	-	-	-	-	-	108	-	108	624	184
Bolivie	524	306	-	13	-	-	13	2	2	-	-	-	-	-	2	535	363
Brésil	3,345	2,279	-	157	76	245	478	2	2	-	-	16	-	347	365	3,458	2,202
Canada	141,398	-	-	12,061	10,400	-	22,461	12	1	-	-	-	-	-	12	147,171	-
Chili	569	436	-	225	46	4	275	-	-	-	-	-	-	2	2	806	806
Colombie	141	64	-	45	-	13	58	-	-	12	12	-	6	26	44	155	53
Costa Rica	10,413	-	-	-	-	-	-	-	-	280	280	-	-	-	280	11,253	-
Cuba	795	637	-	10	-	3	13	-	-	20	20	-	-	82	102	706	559
El Salvador	235	8	-	-	-	-	-	44	-	3	3	-	-	139	186	49	22

Tableau 3. Population réfugiée et évolution par pays/territoire d'asile, 2005 (Source: RSA 2005. Les données pour 2005 sont provisoires et pourraient être modifiées. Situation au 2 juin 2006.)

N.B. Pour de nombreux pays industrialisés, le HCR a estimé la population réfugiée (voir Tableau 1, note de bas de page 1).

Les colonnes "Autres" (augmentations et diminutions) comprennent les changements d'effectifs liés à des corrections administratives, des ajustements découlant des enregistrements, des nouvelles estimations ainsi que des naissances et des décès. Dans certains cas, l'effectif de la population fin 2005 n'est pas égal à celui du début de l'année plus les augmentations moins les diminutions. Cet écart est dû au fait que les chiffres du rapatriement volontaire englobent les estimations des pays de retour. De plus, les détails sur l'évolution de la population réfugiée dans les pays industrialisés ne sont souvent pas connus.

Le chiffre du rapatriement volontaire* est une meilleure valeur estimée, basée sur les rapports du pays d'asile et du pays d'origine.

Région et pays/territoire d'asile	Population début 2005		Augmentations en 2005					Diminutions en 2005						Population fin 2005			
	Total	dont: aidés par le HCR	Arrivées spont.		Arrivées réinstallation	Autres	Total	Rapatriement volontaire		Réinstallation		Cessation	Naturalisation	Autres	Total	Total	dont: aidés par le HCR
			Prima facie	Recon. individ.				Total	dont: aidés par le HCR	Total	dont: aidés par le HCR						
Equateur	8,450	8,450	-	2,486	-	746	3,232	1	1	511	511	-	-	1,107	1,619	10,063	10,063
Etats-Unis ⁴	403,662	-	-	23,589	53,813	-	77,402	76	4	-	-	-	58,861	-	58,937	379,340	-
Guatemala	656	7	-	5	-	-	5	-	-	-	-	-	3	267	270	391	-
Honduras	23	-	-	8	-	-	8	-	-	-	-	-	-	9	9	22	-
Mexique	4,343	1,579	-	131	29	-	160	-	-	-	-	-	1,156	118	1,274	3,229	176
Nicaragua	292	29	-	8	-	-	8	-	-	-	-	-	73	-	73	227	45
Panama	1,611	1,611	-	124	-	-	124	2	2	3	3	-	-	-	5	1,730	1,602
Paraguay	41	41	-	8	-	1	9	-	-	-	-	-	-	-	-	50	50
Pérou	766	95	-	86	-	-	86	1	1	-	-	-	-	3	4	848	97
Uruguay	97	57	-	25	-	-	25	-	-	-	-	-	-	1	1	121	74
Venezuela (République bolivarienne du)	244	192	-	202	-	-	202	1	-	37	37	-	-	-	38	408	348
RBAC Total	581,253	16,625	-	39,343	64,398	1,032	104,773	143	14	866	866	16	60,207	2,122	63,354	564,260	17,391
Australie	63,476	-	-	1,771	11,654	-	13,425	8	4	-	-	-	-	-	8	64,964	-
Bangladesh	20,449	20,338	-	3	-	812	815	94	93	-	-	-	-	72	166	21,098	20,959
Cambodge	382	380	-	381	-	19	400	176	82	583	583	-	-	32	791	127	124
Chine	299,375	10,268	-	67	-	4,361	4,428	1	1	8	8	-	-	2,753	2,762	301,041	8,186
Hong Kong	1,868	55	-	97	-	8	105	-	-	39	39	-	-	-	39	1,934	115
Inde	162,686	11,071	-	772	-	468	1,240	2,792	1,233	308	155	-	1	23,069	26,170	139,283	11,356
Indonésie	168	168	-	7	-	9	16	17	17	77	75	-	-	5	99	89	89
Japon	1,967	140	-	143	-	88	231	5	-	14	14	-	-	238	257	1,941	208
Malaisie	24,905	24,905	-	10,935	-	-	10,935	3	2	672	672	-	-	1,473	2,148	33,693	33,693
Mongolie	-	-	-	1	-	-	1	-	-	1	1	-	-	-	1	-	-
Népal	124,928	104,927	1,506	162	-	502	2,170	1	-	5	5	-	-	656	662	126,436	106,282
Nouvelle-Zélande	5,350	-	-	210	741	-	951	6	6	-	-	-	-	-	6	5,307	-
Papouasie-Nouvelle-Guinée	7,626	2,491	-	8	-	2,500	2,508	135	-	-	-	-	-	-	135	9,999	2,499
Philippines	107	1	-	6	-	6	12	9	2	3	3	-	-	16	28	96	3

Tableau 3. Population réfugiée et évolution par pays/territoire d'asile, 2005 (Source: RSA 2005. Les données pour 2005 sont provisoires et pourraient être modifiées. Situation au 2 juin 2006.)

N.B. Pour de nombreux pays industrialisés, le HCR a estimé la population réfugiée (voir Tableau 1, note de bas de page 1).

Les colonnes "Autres" (augmentations et diminutions) comprennent les changements d'effectifs liés à des corrections administratives, des ajustements découlant des enregistrements, des nouvelles estimations ainsi que des naissances et des décès. Dans certains cas, l'effectif de la population fin 2005 n'est pas égal à celui du début de l'année plus les augmentations moins les diminutions. Cet écart est dû au fait que les chiffres du rapatriement volontaire englobent les estimations des pays de retour. De plus, les détails sur l'évolution de la population réfugiée dans les pays industrialisés ne sont souvent pas connus.

Le chiffre du rapatriement volontaire* est une meilleure valeur estimée, basée sur les rapports du pays d'asile et du pays d'origine.

Région et pays/territoire d'asile	Population début 2005		Augmentations en 2005					Diminutions en 2005							Population fin 2005		
	Total	dont: aidés par le HCR	Arrivées spont.		Arrivées réinstallation	Autres	Total	Rapatriement volontaire		Réinstallation		Cessa-tion	Natura-lisation	Autres	Total	Total	dont: aidés par le HCR
			Prima facie	Recon. individ.				Total	dont: aidés par le HCR	Total	dont: aidés par le HCR						
République de Corée	44	43	-	23	-	9	32	-	-	-	-	-	-	7	7	69	67
Singapour	1	1	-	7	-	-	7	-	-	3	3	-	-	2	5	3	3
Sri Lanka	63	63	-	65	-	12	77	-	-	32	32	-	-	2	34	106	106
Thaïlande	121,139	119,592	-	15,338	-	5,417	20,755	1	1	2,510	2,510	-	-	22,330	24,841	117,053	116,664
Tmor-Leste	3	3	-	-	-	-	-	-	-	-	-	-	-	-	-	3	3
Viet Nam	2,360	2,360	-	-	-	-	-	-	-	-	-	-	-	3	3	2,357	2,357
RBAP Total	836,897	296,806	1,506	29,996	12,395	14,211	58,108	3,248	1,441	4,255	4,100	-	1	50,658	58,162	825,599	302,714
Albanie	51	51	-	10	-	-	10	1	1	-	-	-	-	4	5	56	56
Allemagne ⁵	876,622	-	-	3,121	-	-	3,121	2,864	955	-	-	10,579	-	-	13,443	700,016	-
Arménie	235,236	40,135	-	94	-	-	94	-	-	-	-	-	2,274	13,506	15,780	219,550	10,756
Autriche	17,795	-	-	5,422	-	-	5,422	330	94	-	-	-	-	-	330	21,230	-
Azerbaïdjan	8,606	8,606	513	153	-	63	729	22	22	221	221	-	-	6,110	6,353	3,004	3,004
Bélarus	725	304	-	41	-	15	56	24	24	12	12	1	3	32	72	725	247
Belgique	13,529	-	-	3,730	-	-	3,730	161	112	-	-	9	2,204	14	2,388	15,282	-
Bosnie-Herzégovine	22,215	621	-	163	-	648	811	824	476	47	47	-	-	11,587	12,458	10,568	3,361
Bulgarie	4,329	-	-	86	-	-	86	-	-	-	-	2	-	-	2	4,413	-
Chypre	531	398	-	179	-	14	193	-	-	9	9	-	-	14	23	701	-
Croatie	3,663	3,663	-	3	-	132	135	372	6	5	4	82	11	564	1,034	2,927	2,927
Danemark	65,310	-	-	370	483	-	853	127	65	-	-	-	-	-	127	44,374	-
Espagne	5,686	-	-	361	-	-	361	9	-	-	-	-	-	-	9	5,374	-
Estonie	11	-	-	-	-	-	-	-	-	-	-	-	-	4	4	7	-
ex-République yougoslave de Macédoine	1,004	980	-	323	-	15	338	128	44	7	7	-	-	10	145	1,274	1,250
Fédération de Russie	1,852	1,852	-	25	-	767	792	230	230	395	395	-	537	-	1,162	1,523	1,523
Finlande	11,325	-	-	597	766	-	1,363	123	7	-	-	-	-	-	123	11,809	-
France	139,082	-	-	22,145	-	-	22,145	111	7	-	-	-	-	-	111	137,316	-
Géorgie	2,559	2,543	-	-	-	161	161	161	161	113	113	-	4	-	278	2,497	2,486

Tableau 3. Population réfugiée et évolution par pays/territoire d'asile, 2005 (Source: RSA 2005. Les données pour 2005 sont provisoires et pourraient être modifiées. Situation au 2 juin 2006.)

N.B. Pour de nombreux pays industrialisés, le HCR a estimé la population réfugiée (voir Tableau 1, note de bas de page 1).

Les colonnes "Autres" (augmentations et diminutions) comprennent les changements d'effectifs liés à des corrections administratives, des ajustements découlant des enregistrements, des nouvelles estimations ainsi que des naissances et des décès. Dans certains cas, l'effectif de la population fin 2005 n'est pas égal à celui du début de l'année plus les augmentations moins les diminutions. Cet écart est dû au fait que les chiffres du rapatriement volontaire englobent les estimations des pays de retour. De plus, les détails sur l'évolution de la population réfugiée dans les pays industrialisés ne sont souvent pas connus.

Le chiffre du rapatriement volontaire* est une meilleure valeur estimée, basée sur les rapports du pays d'asile et du pays d'origine.

Région et pays/territoire d'asile	Population début 2005		Augmentations en 2005					Diminutions en 2005						Population fin 2005			
	Total	dont: aidés par le HCR	Arrivées spont.		Arrivées réinstallation	Autres	Total	Rapatriement volontaire		Réinstallation		Cessa-tion	Natura-lisation	Autres	Total	Total	dont: aidés par le HCR
			Prima facie	Recon. individ.				Total	dont: aidés par le HCR	Total	dont: aidés par le HCR						
Grèce	2,502	189	-	88	-	-	88	-	-	-	-	-	9	3	12	2,390	149
Hongrie	8,008	-	-	202	-	396	598	143	115	-	-	-	-	7	150	8,046	-
Irlande	6,542	-	-	1,002	117	-	1,119	4	1	-	-	-	578	-	582	7,113	-
Islande	239	-	-	-	31	-	31	-	-	-	-	-	-	-	-	293	-
Italie	15,674	-	-	5,282	-	-	5,282	54	33	-	-	-	-	-	54	20,675	-
Lettonie	11	-	-	-	-	-	-	-	-	-	-	-	-	-	-	11	-
Liechtenstein	149	-	-	1	-	-	1	-	-	-	-	-	-	-	-	150	-
Lituanie	472	-	-	60	-	-	60	1	-	-	-	-	-	-	1	531	-
Luxembourg	1,590	-	-	671	-	-	671	74	-	-	-	-	-	-	74	1,822	-
Malte	1,558	-	-	518	-	-	518	-	-	-	-	-	-	-	-	1,939	-
Norvège	44,046	-	-	2,480	749	-	3,229	202	63	-	-	-	-	-	202	43,034	-
Pays-Bas	126,805	-	-	9,958	419	-	10,377	372	292	-	-	-	-	-	372	118,189	-
Pologne	2,507	-	-	2,191	-	-	2,191	1	-	-	-	-	-	-	1	4,604	-
Portugal	377	-	-	16	-	-	16	-	-	-	-	-	-	-	-	363	-
République de Moldova	57	57	-	54	-	2	56	13	9	-	-	-	-	16	29	84	84
République tchèque	1,623	1,623	-	251	-	-	251	-	-	-	7	59	6	72	1,802	1,802	-
Roumanie	1,627	386	-	68	-	440	508	-	-	75	75	-	-	4	79	2,056	601
Royaume-Uni	289,054	-	-	11,405	175	-	11,580	704	529	-	-	-	-	-	704	293,459	-
Serbie-et-Monténégro	276,683	276,683	-	11	-	1,216	1,227	4,768	1,051	37	37	-	-	124,841	129,646	148,264	148,264
Slovaquie	409	-	-	25	-	-	25	-	-	-	-	2	-	2	368	-	-
Slovénie	304	304	-	26	-	-	26	270	-	-	-	2	77	349	251	251	-
Suède	73,408	-	-	5,894	1,263	-	7,157	486	6	-	-	-	-	-	486	74,915	-
Suisse	47,678	-	-	10,724	-	-	10,724	962	109	-	-	-	-	-	962	48,030	-
Turquie	3,033	2,478	-	1,368	-	2	1,370	34	11	1,262	1,262	-	-	742	2,038	2,399	2,399
Ukraine	2,459	470	-	49	-	203	252	10	10	13	13	1	290	51	365	2,346	172
RBE Total	2,316,946	341,343	513	89,167	4,003	4,074	97,757	13,585	4,433	2,196	2,195	10,681	5,973	157,592	190,027	1,965,780	179,332
Divers Total	-	-	-	-	-	-	-	155	-	-	-	-	-	-	155	-	-

Tableau 3. Population réfugiée et évolution par pays/territoire d'asile, 2005 (Source: RSA 2005. Les données pour 2005 sont provisoires et pourraient être modifiées. Situation au 2 juin 2006.)

N.B. Pour de nombreux pays industrialisés, le HCR a estimé la population réfugiée (voir Tableau 1, note de bas de page 1).

Les colonnes "Autres" (augmentations et diminutions) comprennent les changements d'effectifs liés à des corrections administratives, des ajustements découlant des enregistrements, des nouvelles estimations ainsi que des naissances et des décès. Dans certains cas, l'effectif de la population fin 2005 n'est pas égal à celui du début de l'année plus les augmentations moins les diminutions. Cet écart est dû au fait que les chiffres du rapatriement volontaire englobent les estimations des pays de retour. De plus, les détails sur l'évolution de la population réfugiée dans les pays industrialisés ne sont souvent pas connus.

Le chiffre du rapatriement volontaire* est une meilleure valeur estimée, basée sur les rapports du pays d'asile et du pays d'origine.

Région et pays/territoire d'asile	Population début 2005		Augmentations en 2005					Diminutions en 2005						Population fin 2005			
	Total	<i>dont: aidés par le HCR</i>	Arrivées spont.		Arrivées réinstal-lation	Autres	Total	Rapatriement volontaire		Réinstallation		Cessa-tion	Natura-lisation	Autres	Total	Total	<i>dont: aidés par le HCR</i>
			Prima facie	Recon. individ.				Total	<i>dont: aidés par le HCR</i>	Total	<i>dont: aidés par le HCR</i>						
Grand Total	9,543,532	5,272,263	135,570	209,233	80,796	207,292	632,891	1,105,544	715,335	31,028	30,485	10,724	69,553	564,205	1,781,054	8,394,373	4,365,703

¹ Selon le gouvernement algérien, quelque 165 000 réfugiés sahraouis vivent dans les camps de Tindouf.

² Les données sont celles qui étaient disponibles au 31 décembre 2004 (pas de données actualisées disponibles).

³ Les chiffres du HCR pour le Pakistan ne comprennent que les Afghans vivant dans les camps et bénéficiant d'une assistance de l'organisation. Selon un recensement des Afghans au Pakistan réalisé par le gouvernement en 2005, et à la suite des rapatriements volontaires enregistrés durant l'année, 1,5 million d'Afghans, dont certains pourraient être des réfugiés, vivent en dehors des camps. Les Afghans vivant en dehors des camps ne bénéficient pas de l'assistance du HCR, mais ont accès au rapatriement volontaire facilité par l'organisation.

⁴ La méthode utilisée par le HCR pour estimer le nombre de réfugiés aux Etats-Unis est actuellement examinée, de nouvelles informations étant disponibles. De ce fait, la population réfugiée estimative dans le pays pourrait augmenter de manière notable à partir de 2006. Le chiffre pour la naturalisation couvre la période de janvier à septembre 2005.

⁵ Suite à la promulgation de la nouvelle Loi sur l'immigration en 2005, le Registre central des étrangers englobe de nouvelles catégories de résidence tout en affinant les catégories précédentes, ce qui permet une plus grande précision dans les statistiques relatives aux réfugiés. Les données sur les réfugiés mentionnées dans ce tableau sont établies au 15 décembre 2005.

Tableau 4. Population réfugiée et évolution par origine, 2005 (Source: RSA 2005. Les données pour 2005 sont provisoires. Situation au juin 2006.)**N.B.** Pour de nombreux pays industrialisés, le HCR a estimé la population réfugiée (voir Tableau 1, note de bas de page 1).

Les colonnes "Autres" (augmentations et diminutions) comprennent les changements d'effectifs liés à des corrections administratives, des ajustements découlant des enregistrements, des nouvelles estimations ainsi que des naissances et des décès. Dans certains cas, l'effectif de la population fin 2005 n'est pas égal à celui du début de l'année plus les augmentations moins les diminutions. Cet écart est dû au fait que les chiffres du rapatriement volontaire englobent les estimations des pays de retour. De plus, les détails sur l'évolution de la population réfugiée dans les pays industrialisés ne sont souvent pas connus.

Le chiffre du rapatriement volontaire* est une meilleure valeur estimée, basée sur les rapports du pays d'asile et du pays d'origine.

Origine	Population début 2005		Augmentations en 2005					Diminutions en 2005							Population fin 2005		
	Total	dont: aidés par le HCR	Arrivées spont.		Arrivées réinstal- lation	Autres	Total	Rapatriement volontaire		Réinstallation		Cessa- tion	Natura- lisation	Autres	Total	Total	dont: aidés par le HCR
			Prima facie	Recon. individ.				Total	dont: aidés par le HCR	Total	dont: aidés par le HCR						
Madagascar	137	-	-	111	1	-	112	-	-	-	-	-	-	1	1	203	-
Malawi	88	1	1	12	11	-	24	-	-	-	-	-	-	1	1	101	1
Maurice	20	-	-	4	-	-	4	-	-	-	-	-	-	-	-	27	-
Mozambique	104	1	-	5	-	-	5	-	-	-	-	-	-	-	-	104	2
Namibie	1,319	1,245	-	4	11	40	55	53	53	11	11	-	-	78	142	1,226	1,189
Seychelles	43	-	-	8	-	-	8	-	-	-	-	-	-	-	-	40	-
Swaziland	12	1	-	2	-	-	2	-	-	-	-	-	-	-	-	13	1
Zambie	117	1	-	30	9	-	39	-	-	-	-	-	4	-	4	151	1
Zimbabwe	9,770	57	-	1,114	16	54	1,184	-	-	1	1	-	-	2	3	10,793	114
SAO Total	240,660	70,698	1	2,925	79	27,752	30,757	53,824	38,824	32	32	468	39	8,165	62,528	228,774	41,664
Bénin	316	-	-	20	3	-	23	-	-	-	-	-	-	-	-	411	1
Burkina Faso	595	8	-	26	1	-	27	-	-	-	-	-	1	2	3	607	7
Cameroun	8,565	209	-	1,395	18	22	1,435	-	-	11	11	3	17	19	50	9,016	197
Cap-Vert	8	-	-	-	-	1	1	-	-	-	-	-	-	-	-	5	1
Côte d'Ivoire	23,771	8,718	62	1,749	101	200	2,112	2	1	18	18	2	13	7,605	7,640	18,303	8,109
Gambie	721	17	-	103	-	-	103	-	-	8	8	-	20	-	28	1,678	18
Ghana	14,790	147	-	94	42	3	139	1	1	-	-	2	34	2,017	2,054	18,432	126
Guinée	5,008	71	-	1,362	157	1	1,520	3	3	1	1	-	19	2	25	5,820	74
Guinée-Bissau	1,014	13	-	55	-	-	55	-	-	-	-	-	1	1	2	1,050	17
Libéria	336,115	257,068	64	1,493	5,586	8,046	15,189	70,288	38,368	4,868	4,732	12	408	62,195	137,771	231,114	188,089
Mali	498	14	-	108	-	-	108	-	-	-	-	-	3	3	6	520	20
Niger	741	6	-	56	-	-	56	-	-	-	-	-	5	-	5	655	7
Nigéria	23,918	427	1	1,106	13	490	1,610	7,401	7,401	6	6	5	168	55	7,635	22,098	441
Sénégal	8,358	7,903	-	92	4	3	99	-	-	-	-	-	7	4	11	8,671	7,915
Sierra Leone	42,093	15,326	1	841	1,412	1,045	3,299	210	146	567	567	39	119	2,116	3,051	40,447	13,474
Togo	11,156	1,806	39,097	1,162	74	54	40,387	3	2	32	32	36	46	51	168	51,107	40,966
WA Total	477,667	291,733	39,225	9,662	7,411	9,865	66,163	77,908	45,922	5,511	5,375	99	861	74,070	158,449	409,934	259,462
Africa Bureau	3,195,346	2,021,043	121,996	84,961	33,171	180,810	420,938	281,400	190,544	20,111	19,727	686	5,998	267,973	576,168	3,062,276	1,871,701

Tableau 4. Population réfugiée et évolution par origine, 2005 (Source: RSA 2005. Les données pour 2005 sont provisoires. Situation au juin 2006.)**N.B.** Pour de nombreux pays industrialisés, le HCR a estimé la population réfugiée (voir Tableau 1, note de bas de page 1).

Les colonnes "Autres" (augmentations et diminutions) comprennent les changements d'effectifs liés à des corrections administratives, des ajustements découlant des enregistrements, des nouvelles estimations ainsi que des naissances et des décès. Dans certains cas, l'effectif de la population fin 2005 n'est pas égal à celui du début de l'année plus les augmentations moins les diminutions. Cet écart est dû au fait que les chiffres du rapatriement volontaire englobent les estimations des pays de retour. De plus, les détails sur l'évolution de la population réfugiée dans les pays industrialisés ne sont souvent pas connus.

Le chiffre du rapatriement volontaire* est une meilleure valeur estimée, basée sur les rapports du pays d'asile et du pays d'origine.

Origine	Population début 2005		Augmentations en 2005					Diminutions en 2005							Population fin 2005		
	Total	dont: aidés par le HCR	Arrivées spont.		Arrivées réinstal- lation	Autres	Total	Rapatriement volontaire		Réinstallation		Cessa- tion	Natura- lisation	Autres	Total	Total	dont: aidés par le HCR
			Prima facie	Recon. individ.				Total	dont: aidés par le HCR	Total	dont: aidés par le HCR						
Afghanistan ¹	2,414,695	2,261,308	-	4,974	5,684	1,652	12,310	752,084	514,372	3,268	3,209	246	1,275	1,087	757,960	1,908,052	1,762,623
Algérie	10,721	144	-	797	11	12	820	1	1	14	14	22	82	8	127	12,006	130
Arabie saoudite	228	6	-	31	5	1	37	-	-	-	-	-	13	2	15	151	7
Bahreïn	63	-	-	3	-	-	3	-	-	-	-	-	-	1	1	41	-
Bande de Gaza	349,828	26,282	-	262	28	97	387	3	-	13	13	-	10	149	175	349,673	26,199
Egypte	5,852	27	-	470	295	1	766	-	-	-	-	1	41	2	44	6,291	27
Emirats arabes unis	73	-	-	2	-	-	2	-	-	-	-	-	-	-	-	30	-
Iraq	312,480	97,010	10,512	7,772	2,746	269	21,299	56,155	5,705	686	686	6,953	1,552	213	65,559	262,142	58,301
Israël	695	7	-	211	8	2	221	-	-	-	-	-	5	2	7	632	9
Jamahiriya arabe lybienne	1,741	18	-	195	2	4	201	-	-	1	1	2	9	1	13	1,535	16
Jordanie	1,208	28	-	155	29	-	184	-	-	6	6	4	11	5	26	1,789	31
Kazakhstan	6,169	32	-	224	90	1	315	-	-	-	-	-	256	-	256	4,316	53
Kirghizistan	3,319	14	-	227	69	-	296	-	-	-	-	-	65	-	65	3,122	21
Koweït	413	13	-	61	27	2	90	-	-	-	-	-	27	-	27	381	12
Liban	19,909	33	-	323	50	27	400	-	-	-	-	12	56	4	72	18,323	35
Maroc	1,325	15	-	77	3	2	82	-	-	-	-	2	6	4	12	2,920	16
Mauritanie	31,229	26,001	-	1,176	19	6	1,201	-	-	88	88	-	27	14	129	31,651	25,908
Oman	17	2	-	2	-	-	2	-	-	-	-	-	-	-	-	12	2
Ouzbékistan	7,445	39	426	1,067	446	472	2,411	-	-	157	157	-	833	467	1,457	8,323	524
Pakistan	26,449	166	-	1,951	162	13	2,126	1	-	32	32	6	124	19	182	29,698	292
Qatar	11	-	-	1	-	-	1	-	-	-	-	-	-	-	-	11	-
République arabe syrienne	21,442	696	245	1,118	58	22	1,443	19	1	27	27	10	174	90	320	16,281	805
République islamique d'Iran	116,068	12,141	4	5,032	2,890	4,012	11,938	68	2	1,232	1,223	210	2,123	51	3,684	98,722	15,783
Sahara occidental ²	165,730	156,025	-	1	-	2	3	-	-	-	-	-	-	75,080	75,080	90,652	90,525
Tadjikistan	56,800	15,251	-	32	74	2,227	2,333	40	40	-	-	-	3,420	888	4,348	54,753	13,529
Tunisie	2,530	29	-	176	9	-	185	-	-	13	13	2	-	3	18	3,129	20

Tableau 4. Population réfugiée et évolution par origine, 2005 (Source: RSA 2005. Les données pour 2005 sont provisoires. Situation au juin 2006.)**N.B.** Pour de nombreux pays industrialisés, le HCR a estimé la population réfugiée (voir Tableau 1, note de bas de page 1).

Les colonnes "Autres" (augmentations et diminutions) comprennent les changements d'effectifs liés à des corrections administratives, des ajustements découlant des enregistrements, des nouvelles estimations ainsi que des naissances et des décès. Dans certains cas, l'effectif de la population fin 2005 n'est pas égal à celui du début de l'année plus les augmentations moins les diminutions. Cet écart est dû au fait que les chiffres du rapatriement volontaire englobent les estimations des pays de retour. De plus, les détails sur l'évolution de la population réfugiée dans les pays industrialisés ne sont souvent pas connus.

Le chiffre du rapatriement volontaire* est une meilleure valeur estimée, basée sur les rapports du pays d'asile et du pays d'origine.

Origine	Population début 2005		Augmentations en 2005					Diminutions en 2005							Population fin 2005		
	Total	dont: aidés par le HCR	Arrivées spont.		Arrivées réinstal- lation	Autres	Total	Rapatriement volontaire		Réinstallation		Cessa- tion	Natura- lisation	Autres	Total	Total	dont: aidés par le HCR
			Prima facie	Recon. individ.				Total	dont: aidés par le HCR	Total	dont: aidés par le HCR						
Turkménistan	839	12	-	82	32	5	119	-	-	8	8	-	19	5	32	820	14
Yémen	1,645	349	-	127	20	8	155	6	6	19	19	1	9	105	140	1,325	236
CASWANAME Total	3,558,924	2,595,648	11,187	26,549	12,757	8,837	59,330	808,377	520,127	5,564	5,496	7,471	10,137	78,200	909,749	2,906,781	1,995,118
Antigua-et-Barbuda	8	-	-	6	-	-	6	-	-	-	-	-	-	-	-	13	-
Argentine	804	8	-	20	-	6	26	-	-	-	-	-	14	-	14	856	8
Bahamas	1	-	-	1	-	-	1	-	-	-	-	-	-	-	-	1	-
Barbade	7	-	-	1	-	-	1	-	-	-	-	-	-	-	-	8	-
Belize	9	-	-	-	-	-	-	-	-	-	-	-	-	-	-	8	-
Bermudes	2	-	-	-	-	-	-	-	-	-	-	-	-	-	-	2	-
Bolivie	297	1	-	42	-	-	42	-	-	-	-	-	10	-	10	269	-
Brésil	444	-	-	75	-	-	75	-	-	-	-	-	9	-	9	370	-
Canada	54	-	-	-	-	-	-	-	-	-	-	-	-	-	-	122	-
Chili	1,210	7	-	40	-	21	61	-	-	-	-	1	17	-	18	938	22
Colombie	52,041	9,839	-	8,953	2,572	833	12,358	5	4	828	828	6	88	1,099	2,026	60,415	12,174
Costa Rica	138	1	-	59	17	-	76	-	-	-	-	-	14	-	14	178	2
Cuba	15,761	299	-	456	6,369	18	6,843	1	1	-	-	4	5,864	22	5,891	19,000	360
Dominique	28	-	-	12	-	-	12	-	-	-	-	-	-	-	-	30	-
El Salvador	4,642	381	-	380	-	1	381	-	-	-	-	-	250	102	352	4,281	458
Equateur	734	3	-	79	23	4	106	-	-	8	8	-	10	-	18	770	10
Etats-Unis	451	1	-	3	1	1	5	-	-	-	-	-	-	-	-	683	2
Grenade	99	-	-	28	-	-	28	-	-	-	-	-	-	-	-	152	-
Guatemala	4,645	1,451	-	490	-	-	490	-	-	-	-	-	1,273	-	1,273	3,379	27
Guyane	196	-	-	98	-	-	98	-	-	-	-	-	-	-	-	406	-
Haïti	10,915	37	-	3,851	23	-	3,874	-	-	2	2	-	339	4	345	13,542	53
Honduras	499	17	-	138	5	-	143	-	-	-	-	-	74	1	75	535	21
Jamaïque	351	-	-	97	4	-	101	-	-	-	-	-	-	-	-	450	-
Mexique	1,797	-	-	809	-	-	809	-	-	-	-	-	21	-	21	2,313	-
Nicaragua	1,845	197	-	45	-	4	49	44	-	-	-	-	397	304	745	1,463	183

Tableau 4. Population réfugiée et évolution par origine, 2005 (Source: RSA 2005. Les données pour 2005 sont provisoires. Situation au juin 2006.)**N.B.** Pour de nombreux pays industrialisés, le HCR a estimé la population réfugiée (voir Tableau 1, note de bas de page 1).

Les colonnes "Autres" (augmentations et diminutions) comprennent les changements d'effectifs liés à des corrections administratives, des ajustements découlant des enregistrements, des nouvelles estimations ainsi que des naissances et des décès. Dans certains cas, l'effectif de la population fin 2005 n'est pas égal à celui du début de l'année plus les augmentations moins les diminutions. Cet écart est dû au fait que les chiffres du rapatriement volontaire englobent les estimations des pays de retour. De plus, les détails sur l'évolution de la population réfugiée dans les pays industrialisés ne sont souvent pas connus.

Le chiffre du rapatriement volontaire* est une meilleure valeur estimée, basée sur les rapports du pays d'asile et du pays d'origine.

Origine	Population début 2005		Augmentations en 2005					Diminutions en 2005							Population fin 2005		
	Total	dont: aidés par le HCR	Arrivées spont.		Arrivées réinstal- lation	Autres	Total	Rapatriement volontaire		Réinstallation		Cessa- tion	Natura- lisation	Autres	Total	Total	dont: aidés par le HCR
			Prima facie	Recon. individ.				Total	dont: aidés par le HCR	Total	dont: aidés par le HCR						
Macao	14	3	-	-	-	-	-	-	-	-	-	-	-	5	5	9	-
Malaisie	345	-	-	32	9	-	41	-	-	-	-	-	23	-	23	394	-
Maldives	6	1	-	10	-	-	10	-	-	1	1	-	-	-	1	13	1
Mongolie	465	1	-	302	-	-	302	-	-	-	-	-	-	2	2	654	-
Myanmar	161,798	150,475	-	21,225	2,866	6,281	30,372	92	92	2,984	2,894	-	137	22,627	25,840	164,864	152,908
Népal	1,536	4	-	554	4	-	558	-	-	3	3	-	-	1	4	2,065	55
Nouvelle-Zélande	3	-	-	-	-	-	-	-	-	-	-	-	-	-	-	4	-
Papouasie-Nouvelle-Guinée	18	-	-	6	-	-	6	-	-	-	-	-	-	-	-	23	-
Philippines	454	4	-	82	2	1	85	-	-	1	1	-	94	-	95	465	4
Polynésie française	-	-	-	-	1	-	1	-	-	-	-	-	-	-	-	1	-
République de Corée	272	-	-	36	-	-	36	-	-	-	-	-	5	-	5	268	-
République démocratique populaire lao	16,149	42	-	176	8,523	4	8,703	-	-	15	15	-	3,350	24	3,389	24,442	169
République populaire démocratique de Corée	343	-	-	54	-	-	54	-	-	-	-	-	-	-	-	288	-
Singapour	42	-	-	3	-	-	3	-	-	-	-	-	-	-	-	39	-
Sri Lanka	114,114	116	-	3,620	42	4	3,666	2,700	1,173	8	8	609	21	5,387	8,725	108,059	115
Thaïlande	325	-	-	92	132	-	224	-	-	-	-	-	1,089	-	1,089	424	87
Tibet	20,040	-	-	-	-	153	153	-	-	-	-	-	-	-	-	20,198	-
Tmor-Leste	221	-	-	-	30	-	30	-	-	-	-	-	-	-	-	251	-
Tonga	5	-	-	2	-	-	2	-	-	-	-	-	-	-	-	4	-
Tuvalu	3	-	-	-	-	-	-	-	-	-	-	-	-	-	-	-	-
Viet Nam	348,446	10,761	-	697	2,209	4,456	7,362	179	85	598	598	17	10,063	2,976	13,833	358,248	8,380
RBAP Total	980,313	286,677	1,506	41,201	14,197	13,776	70,680	3,106	1,350	3,881	3,791	631	18,320	50,148	76,086	988,575	292,308

Tableau 4. Population réfugiée et évolution par origine, 2005 (Source: RSA 2005. Les données pour 2005 sont provisoires. Situation au juin 2006.)**N.B.** Pour de nombreux pays industrialisés, le HCR a estimé la population réfugiée (voir Tableau 1, note de bas de page 1).

Les colonnes "Autres" (augmentations et diminutions) comprennent les changements d'effectifs liés à des corrections administratives, des ajustements découlant des enregistrements, des nouvelles estimations ainsi que des naissances et des décès. Dans certains cas, l'effectif de la population fin 2005 n'est pas égal à celui du début de l'année plus les augmentations moins les diminutions. Cet écart est dû au fait que les chiffres du rapatriement volontaire englobent les estimations des pays de retour. De plus, les détails sur l'évolution de la population réfugiée dans les pays industrialisés ne sont souvent pas connus.

Le chiffre du rapatriement volontaire* est une meilleure valeur estimée, basée sur les rapports du pays d'asile et du pays d'origine.

Origine	Population début 2005		Augmentations en 2005					Diminutions en 2005							Population fin 2005		
	Total	dont: aidés par le HCR	Arrivées spont.		Arrivées réinstal- lation	Autres	Total	Rapatriement volontaire		Réinstallation		Cessa- tion	Natura- lisation	Autres	Total	Total	dont: aidés par le HCR
			Prima facie	Recon. individ.				Total	dont: aidés par le HCR	Total	dont: aidés par le HCR						
Albanie	11,005	27	-	1,529	3	2	1,534	-	-	-	-	1	160	-	161	12,702	26
Allemagne	80	1	-	9	1	-	10	-	-	-	-	-	43	-	43	78	1
Andorre	3	-	-	2	-	-	2	-	-	-	-	-	-	-	-	9	-
Arménie	14,676	147	-	2,140	89	93	2,322	-	-	-	-	21	340	3	364	13,965	164
Autriche	47	-	-	1	2	-	3	-	-	-	-	-	12	-	12	66	-
Azerbaïdjan	250,911	40,230	-	1,761	359	16	2,136	1	1	51	51	28	2,675	13,557	16,312	233,675	10,634
Bélarus	9,068	134	-	525	446	-	971	-	-	-	-	1	763	1	765	8,857	171
Belgique	46	-	-	6	-	-	6	-	-	-	-	-	-	-	-	95	-
Bosnie-Herzégovine	228,840	98,911	-	1,973	73	232	2,278	1,273	107	12	11	89	6,895	49,199	57,468	109,930	49,683
Bulgarie	2,300	37	-	214	-	-	214	-	-	-	-	2	37	-	39	4,254	36
Chypre	2	-	-	1	-	-	1	-	-	-	-	-	-	-	-	5	-
Croatie	215,493	180,130	-	125	43	1,755	1,923	5,261	1,412	26	26	5	796	87,705	93,793	119,148	103,427
Danemark	10	-	-	2	-	-	2	-	-	-	-	-	-	-	-	12	-
Espagne	49	-	-	1	-	-	1	-	-	-	-	-	18	-	18	49	-
Estonie	872	-	-	22	17	-	39	-	-	-	-	-	16	-	16	743	-
ex-République yougoslave de Macédoine	5,126	785	-	251	-	6	257	-	-	-	-	5	75	150	230	8,599	636
Fédération de Russie	109,156	13,417	513	11,795	6,137	188	18,633	162	161	187	187	11	2,580	14,846	17,786	102,965	6,486
Finlande	3	-	-	-	-	-	-	-	-	-	-	-	-	-	-	5	-
France	113	-	-	1	-	-	1	-	-	-	-	-	4	-	4	286	-
Géorgie	6,755	324	-	1,573	35	19	1,627	41	41	-	-	4	244	-	289	7,301	207
Grèce	229	-	-	4	-	-	4	-	-	-	-	-	18	-	18	331	-
Hongrie	2,758	8	-	56	-	-	56	-	-	-	-	1	47	13	61	3,519	3
Irlande	3	-	-	-	-	-	-	-	-	-	-	-	-	-	-	21	-
Islande	10	-	-	1	-	-	1	-	-	-	-	-	-	-	-	7	-
Italie	192	-	-	2	-	-	2	-	-	-	-	-	10	-	10	217	-

Tableau 4. Population réfugiée et évolution par origine, 2005 (Source: RSA 2005. Les données pour 2005 sont provisoires. Situation au juin 2006.)**N.B.** Pour de nombreux pays industrialisés, le HCR a estimé la population réfugiée (voir Tableau 1, note de bas de page 1).

Les colonnes "Autres" (augmentations et diminutions) comprennent les changements d'effectifs liés à des corrections administratives, des ajustements découlant des enregistrements, des nouvelles estimations ainsi que des naissances et des décès. Dans certains cas, l'effectif de la population fin 2005 n'est pas égal à celui du début de l'année plus les augmentations moins les diminutions. Cet écart est dû au fait que les chiffres du rapatriement volontaire englobent les estimations des pays de retour. De plus, les détails sur l'évolution de la population réfugiée dans les pays industrialisés ne sont souvent pas connus.

Le chiffre du rapatriement volontaire* est une meilleure valeur estimée, basée sur les rapports du pays d'asile et du pays d'origine.

Origine	Population début 2005		Augmentations en 2005					Diminutions en 2005							Population fin 2005		
	Total	dont: aidés par le HCR	Arrivées spont.		Arrivées réinstal- lation	Autres	Total	Rapatriement volontaire		Réinstallation		Cessa- tion	Natura- lisation	Autres	Total	Total	dont: aidés par le HCR
			Prima facie	Recon. individ.				Total	dont: aidés par le HCR	Total	dont: aidés par le HCR						
Lettonie	2,848	3	-	20	25	-	45	-	-	-	-	-	72	-	72	2,430	3
Lituanie	1,488	2	-	25	9	1	35	-	-	-	-	-	30	-	30	1,448	3
Luxembourg	6	-	-	-	-	-	-	-	-	-	-	-	-	-	-	1	-
Malte	3	-	-	2	-	-	2	-	-	-	-	-	-	-	-	5	-
Norvège	6	-	-	-	-	-	-	-	-	-	-	-	-	-	-	15	-
Pays-Bas	48	-	-	-	-	-	-	-	-	-	-	-	-	-	-	159	-
Pologne	10,688	3	-	27	1	1	29	-	-	-	-	6	276	-	282	19,641	3
Portugal	47	-	-	1	-	-	1	-	-	-	-	-	-	-	-	74	-
République de Moldova	11,966	4	-	300	1,017	1	1,318	-	-	1	1	-	420	1	422	12,063	11
République tchèque	4,528	3	-	29	-	-	29	-	-	-	-	2	54	-	56	3,589	3
Roumanie	6,182	166	-	235	-	4	239	-	-	-	-	12	280	-	292	11,492	166
Royaume-Uni	146	-	-	2	2	-	4	-	-	-	-	-	19	-	19	135	-
Saint-Marin	1	-	-	-	-	-	-	-	-	-	-	-	-	-	-	1	-
Saint-Siège	2	-	-	-	-	-	-	-	-	-	-	-	-	-	-	-	-
Serbie-et-Monténégro	240,075	2,323	-	6,397	132	41	6,570	5,828	1,544	54	54	1,187	3,745	253	11,067	189,850	2,530
Slovaquie	621	-	-	10	-	-	10	-	-	-	-	1	6	-	7	791	-
Slovénie	585	463	-	2	-	-	2	-	-	-	-	-	12	463	475	155	-
Suède	29	-	-	1	-	-	1	-	-	-	-	-	-	-	-	75	-
Suisse	13	-	-	-	-	-	-	-	-	-	-	-	3	-	3	16	-
Turquie	174,656	13,478	-	4,544	16	13	4,573	21	21	-	-	504	104	10	639	170,131	13,433
Ukraine	89,724	48	-	606	2,899	14	3,519	1	-	1	1	3	4,264	2	4,271	84,213	57
RBE Total	1,401,409	350,644	513	34,195	11,306	2,386	48,400	12,588	3,287	332	331	1,883	24,018	166,203	205,024	1,123,123	187,683
Apatrides Total	13,315	55	-	942	47	17	1,006	-	-	21	21	6	31	1	59	12,211	66
Divers Total	290,102	5,056	368	4,074	294	562	5,298	20	20	275	275	36	2,401	144	2,876	183,003	4,532
Grand Total	9,543,532	5,272,263	135,570	209,233	80,796	207,292	632,891	1,105,544	715,335	31,028	30,485	10,724	69,553	564,205	1,781,054	8,394,373	4,365,703

Tableau 4. Population réfugiée et évolution par origine, 2005 (Source: RSA 2005. Les données pour 2005 sont provisoires. Situation au juin 2006.)

N.B. Pour de nombreux pays industrialisés, le HCR a estimé la population réfugiée (voir Tableau 1, note de bas de page 1).

Les colonnes "Autres" (augmentations et diminutions) comprennent les changements d'effectifs liés à des corrections administratives, des ajustements découlant des enregistrements, des nouvelles estimations ainsi que des naissances et des décès. Dans certains cas, l'effectif de la population fin 2005 n'est pas égal à celui du début de l'année plus les augmentations moins les diminutions. Cet écart est dû au fait que les chiffres du rapatriement volontaire englobent les estimations des pays de retour. De plus, les détails sur l'évolution de la population réfugiée dans les pays industrialisés ne sont souvent pas connus.

Le chiffre du rapatriement volontaire* est une meilleure valeur estimée, basée sur les rapports du pays d'asile et du pays d'origine.

Origine	Population début 2005		Augmentations en 2005					Diminutions en 2005						Population fin 2005			
	Total	dont: aidés par le HCR	Arrivées spont.		Arrivées réinstal- lation	Autres	Total	Rapatriement volontaire		Réinstallation		Cessa- tion	Natura- lisation	Autres	Total	Total	dont: aidés par le HCR
			Prima facie	Recon. individ.				Total	dont: aidés par le HCR	Total	dont: aidés par le HCR						

¹ Les chiffres du HCR pour le Pakistan ne comprennent que les Afghans vivant dans les camps et bénéficiant d'une assistance de l'organisation. Selon un recensement des Afghans au Pakistan réalisé par le gouvernement en 2005, et à la suite des rapatriements volontaires enregistrés durant l'année, 1,5 million d'Afghans, dont certains pourraient être des réfugiés, vivent en dehors des camps. Les Afghans vivant en dehors des camps ne bénéficient pas de l'assistance du HCR, mais ont accès au rapatriement volontaire facilité par l'organisation.

² Selon le gouvernement algérien, quelque 165 000 réfugiés sahraouis vivent dans les camps de Tindouf.

Tableau 5. Population réfugiée et évolution par origine et pays d'origine principaux, 2005 (Source: RSA 2005. Les données pour 2005 sont provisoires et pourraient être modifiées. Situation au 2 juin 2006.)

N.B. La population réfugiée est indiquée dans le tableau si son effectif fin 2005 était égal ou supérieur à 5000.

Pour de nombreux pays industrialisés, le HCR a estimé la population réfugiée (voir Tableau 1, note de bas de page 1).

Les colonnes "Autres" (augmentations et diminutions) comprennent les changements d'effectifs liés à des corrections administratives, des ajustements découlant des enregistrements, des nouvelles estimations ainsi que des naissances et des décès.

Dans certains cas, l'effectif de la population fin 2005 n'est pas égal à celui du début de l'année plus les augmentations moins les diminutions. Cet écart est dû au fait que les chiffres du rapatriement volontaire englobent les estimations des pays de retour. De plus, les détails sur l'évolution de la population réfugiée dans les pays industrialisés ne sont souvent pas connus.

Le chiffre du rapatriement volontaire* est une meilleure valeur estimée, basée sur les rapports du pays d'asile et du pays d'origine.

Origine	Pays/ territoire d'asile	Population début 2005		Augmentations en 2005						Diminutions en 2005						Population fin 2005		
		Total	dont: aidés par le HCR	Arrivées spont.		Arrivées réinstal- lation	Autres	Total	Rapatriement volontaire		Réinstallation		Cessa- tion	Natura- lisation	Autres	Total	Total	dont: aidés par le HCR
				Prima facie	Recon. individ.				Total	dont: aidés par le HCR	Total	dont: aidés par le HCR						
Afghanistan	Allemagne	38,576	-	-	165	-	-	165	197	197	-	-	233	-	-	430	31,055	-
Afghanistan	Australie	8,037	-	-	283	1,464	-	1,747	4	4	-	-	-	-	4	8,082	-	
Afghanistan	Canada	15,242	-	-	138	2,808	-	2,946	-	-	-	-	-	-	-	15,535	-	
Afghanistan	Danemark	6,437	-	-	64	7	-	71	65	65	-	-	-	-	65	6,381	-	
Afghanistan	Etats-Unis	10,013	-	-	46	902	-	948	3	3	-	-	-	542	545	8,831	-	
Afghanistan	Inde	9,761	9,761	-	238	-	412	650	89	58	157	100	-	-	465	711	9,700	9,700
Afghanistan	Pays-Bas	25,907	-	-	782	4	-	786	206	206	-	-	-	-	206	25,086	-	
Afghanistan	République islamique d'Iran	952,802	952,802	-	-	-	-	-	289,641	63,674	806	806	-	-	-	290,447	662,355	662,355
Afghanistan	Royaume-Uni	22,494	-	-	744	-	-	744	354	354	-	-	-	-	354	22,328	-	
Afghanistan ¹	Pakistan	1,290,408	1,290,408	-	327	-	-	327	461,118	449,409	144	144	-	-	461,262	1,084,208	1,084,208	
Algérie	Allemagne	3,339	-	-	13	-	-	13	-	-	-	-	22	-	22	5,385	-	
Angola	Afrique du Sud	5,774	529	-	11	-	-	11	24	24	-	-	-	-	24	5,764	254	
Angola	République démocratique du Congo	98,383	18,158	-	6	-	22,499	22,505	20,072	13,652	2	2	-	-	380	20,454	106,772	5,848
Angola	Zambie	88,842	39,763	-	-	-	4,343	4,343	29,758	22,600	-	-	-	-	44	29,802	75,468	26,385
Arménie	Etats-Unis	5,848	-	-	446	86	-	532	-	-	-	-	270	-	270	5,150	-	
Azerbaïdjan	Allemagne	9,150	-	-	88	-	-	88	-	-	-	-	28	-	28	6,668	-	
Azerbaïdjan	Arménie	235,101	40,000	-	1	-	-	1	-	-	-	-	2,273	13,505	15,778	219,324	10,530	
Bande de Gaza ³	Arabie saoudite	240,007	7	-	8	-	-	8	-	-	-	-	-	-	-	240,015	15	
Bande de Gaza ³	Egypte	70,245	245	-	10	-	-	10	-	-	-	-	-	-	-	70,255	255	
Bande de Gaza ³	Iraq	22,711	22,711	-	-	-	49	49	-	-	-	-	-	-	62	62	22,698	22,698
Bande de Gaza ³	Jamahiriya arabe lybienne ²	8,873	2,277	-	-	-	-	-	-	-	-	-	-	-	-	8,873	2,277	
Bhoutan	Népal	104,915	104,915	1,506	141	-	343	1,990	-	-	1	1	-	-	656	657	106,248	106,248
Bosnie- Herzégovine	Allemagne	30,083	-	-	14	-	-	14	187	-	-	-	29	-	216	9,223	-	
Bosnie- Herzégovine	Etats-Unis	39,414	-	-	29	61	-	90	54	-	-	-	-	6,856	6,910	20,446	-	

Tableau 5. Population réfugiée et évolution par origine et pays d'origine principaux, 2005 (Source: RSA 2005. Les données pour 2005 sont provisoires et pourraient être modifiées. Situation au 2 juin 2006.)

N.B. La population réfugiée est indiquée dans le tableau si son effectif fin 2005 était égal ou supérieur à 5000.

Pour de nombreux pays industrialisés, le HCR a estimé la population réfugiée (voir Tableau 1, note de bas de page 1).

Les colonnes "Autres" (augmentations et diminutions) comprennent les changements d'effectifs liés à des corrections administratives, des ajustements découlant des enregistrements, des nouvelles estimations ainsi que des naissances et des décès.

Dans certains cas, l'effectif de la population fin 2005 n'est pas égal à celui du début de l'année plus les augmentations moins les diminutions. Cet écart est dû au fait que les chiffres du rapatriement volontaire englobent les estimations des pays de retour. De plus, les détails sur l'évolution de la population réfugiée dans les pays industrialisés ne sont souvent pas connus.

Le chiffre du rapatriement volontaire* est une meilleure valeur estimée, basée sur les rapports du pays d'asile et du pays d'origine.

Origine	Pays/ territoire d'asile	Population début 2005		Augmentations en 2005					Diminutions en 2005							Population fin 2005		
		Total	dont: aidés par le HCR	Arrivées spont.		Arrivées réinstal- lation	Autres	Total	Rapatriement volontaire		Réinstallation		Cessa- tion	Natura- lisation	Autres	Total	Total	dont: aidés par le HCR
				Prima facie	Recon. individ.				Total	dont: aidés par le HCR	Total	dont: aidés par le HCR						
Bosnie- Herzégovine	Pays-Bas	13,518	-	-	82	-	-	82	32	-	-	-	-	-	-	32	6,435	-
Bosnie- Herzégovine	Serbie-et- Monténégro	95,297	95,297	-	-	-	102	102	318	102	11	11	-	-	48,119	48,448	46,951	46,951
Bosnie- Herzégovine	Suède	7,177	-	-	103	3	-	106	125	-	-	-	-	-	-	125	5,736	-
Bosnie- Herzégovine	Suisse	6,553	-	-	825	-	-	825	100	-	-	-	-	-	-	100	6,165	-
Burundi	République démocratique du Congo	19,400	780	-	57	-	-	57	1,002	566	-	-	-	-	22	1,024	19,032	726
Burundi	République-Unie de Tanzanie	443,706	245,472	1,307	-	-	19,050	20,357	62,338	61,827	795	795	-	-	7,830	70,963	393,611	195,377
Cambodge	France	14,097	-	-	11	-	-	11	-	-	-	-	-	-	-	-	13,736	-
Chine	Canada	8,071	-	-	837	19	-	856	-	-	-	-	-	-	-	-	9,953	-
Chine	Etats-Unis	26,182	-	-	3,909	13	-	3,922	-	-	-	-	-	467	-	467	26,131	-
Chine	Inde	94,348	7	-	1	-	-	1	-	-	5	5	-	-	17,144	17,149	77,200	3
Colombie	Canada	9,441	-	-	2,595	1,649	-	4,244	-	-	-	-	-	-	-	-	13,511	-
Colombie	Costa Rica	8,750	-	-	-	-	-	-	-	-	280	280	-	-	-	280	9,470	-
Colombie	Equateur	8,270	8,270	-	2,442	-	743	3,185	1	1	507	507	-	-	1,096	1,604	9,851	9,851
Colombie	Etats-Unis	19,574	-	-	2,726	323	-	3,049	-	-	-	-	-	85	-	85	19,967	-
Congo	Gabon	11,988	11,988	-	-	-	24	24	289	289	97	97	-	-	4,328	4,714	7,298	7,298
Congo	République démocratique du Congo	5,277	866	-	-	-	8	8	40	40	2	2	-	-	-	42	5,243	832
Côte d'Ivoire	Libéria	12,408	624	-	-	-	169	169	-	-	-	-	-	-	5,985	5,985	6,592	1,228
Croatie	Bosnie- Herzégovine	19,213	-	-	-	-	641	641	811	463	-	-	-	-	11,585	12,396	7,458	2,763
Croatie	Serbie-et- Monténégro	180,117	180,117	-	-	-	1,114	1,114	4,450	949	26	26	-	-	76,104	80,580	100,651	100,651
Cuba	Etats-Unis	11,912	-	-	118	6,361	-	6,479	-	-	-	-	-	5,860	-	5,860	14,990	-

Tableau 5. Population réfugiée et évolution par origine et pays d'origine principaux, 2005 (Source: RSA 2005. Les données pour 2005 sont provisoires et pourraient être modifiées. Situation au 2 juin 2006.)

N.B. La population réfugiée est indiquée dans le tableau si son effectif fin 2005 était égal ou supérieur à 5000.

Pour de nombreux pays industrialisés, le HCR a estimé la population réfugiée (voir Tableau 1, note de bas de page 1).

Les colonnes "Autres" (augmentations et diminutions) comprennent les changements d'effectifs liés à des corrections administratives, des ajustements découlant des enregistrements, des nouvelles estimations ainsi que des naissances et des décès.

Dans certains cas, l'effectif de la population fin 2005 n'est pas égal à celui du début de l'année plus les augmentations moins les diminutions. Cet écart est dû au fait que les chiffres du rapatriement volontaire englobent les estimations des pays de retour. De plus, les détails sur l'évolution de la population réfugiée dans les pays industrialisés ne sont souvent pas connus.

Le chiffre du rapatriement volontaire* est une meilleure valeur estimée, basée sur les rapports du pays d'asile et du pays d'origine.

Origine	Pays/ territoire d'asile	Population début 2005		Augmentations en 2005						Diminutions en 2005						Population fin 2005		
		Total	dont: aidés par le HCR	Arrivées spont.		Arrivées réinstal- lation	Autres	Total	Rapatriement volontaire		Réinstallation		Cessa- tion	Natura- lisation	Autres	Total	Total	dont: aidés par le HCR
				Prima facie	Recon. individ.				Total	dont: aidés par le HCR	Total	dont: aidés par le HCR						
Erythrée	Ethiopie	8,644	7,079	-	2,966	-	-	2,966	-	-	552	552	-	-	358	910	10,700	10,700
Erythrée	Soudan	110,927	69,269	-	5,942	-	-	5,942	1	1	122	58	-	-	-	123	116,746	75,152
Ethiopie	Allemagne	6,669	-	-	48	-	-	48	-	-	-	-	31	-	-	31	5,146	-
Ethiopie	Etats-Unis	14,348	-	-	821	1,665	-	2,486	-	-	-	-	-	944	-	944	13,844	-
Ethiopie	Kenya	12,595	12,595	-	1,717	-	2,352	4,069	141	141	733	733	-	-	928	1,802	14,862	14,862
Ethiopie	Soudan	14,812	-	-	17	-	-	17	1	1	195	91	-	-	-	196	14,633	191
ex-République yougoslave de Macédoine	Allemagne	2,971	-	-	-	-	-	-	-	-	-	-	5	-	-	5	6,539	-
Fédération de Russie	Allemagne	45,030	-	-	564	-	-	564	-	-	-	-	11	-	-	11	41,732	-
Fédération de Russie	Autriche	4,152	-	-	2,643	-	-	2,643	-	-	-	-	-	-	-	-	6,438	-
Fédération de Russie	Etats-Unis	16,950	-	-	684	5,982	-	6,666	-	-	-	-	-	2,547	-	2,547	18,812	-
Fédération de Russie	France	3,991	-	-	2,142	-	-	2,142	-	-	-	-	-	-	-	-	5,292	-
Fédération de Russie	Kazakhstan	13,684	1,994	-	-	-	-	-	-	-	-	-	-	-	8,684	8,684	5,000	598
Ghana	Allemagne	1,491	-	-	2	-	-	2	-	-	-	-	2	-	-	2	7,136	-
Ghana	Togo	10,000	-	-	-	-	-	-	-	-	-	-	-	-	2,000	2,000	8,000	-
Haïti	Etats-Unis	8,467	-	-	3,092	8	-	3,100	-	-	-	-	-	338	-	338	10,560	-
Inde	Allemagne	3,182	-	-	1	-	-	1	-	-	-	-	-	-	-	-	5,947	-
Inde	Etats-Unis	6,186	-	-	417	1	-	418	-	-	-	-	-	432	-	432	5,442	-
Indonésie	Malaisie	15,181	15,181	-	5,424	-	-	5,424	-	-	159	159	-	-	1,293	1,452	19,153	19,153
Indonésie	Papouasie- Nouvelle-Guinée	7,626	2,491	-	-	-	2,500	2,500	135	-	-	-	-	-	-	135	9,991	2,491
Iraq	Allemagne	68,071	-	-	82	-	-	82	-	-	-	-	6,951	-	-	6,951	52,922	-
Iraq	Australie	11,471	-	-	623	1,845	-	2,468	-	-	-	-	-	-	-	-	10,859	-
Iraq	Danemark	11,500	-	-	25	3	-	28	-	-	-	-	-	-	-	-	10,667	-

Tableau 5. Population réfugiée et évolution par origine et pays d'origine principaux, 2005 (Source: RSA 2005. Les données pour 2005 sont provisoires et pourraient être modifiées. Situation au 2 juin 2006.)

N.B. La population réfugiée est indiquée dans le tableau si son effectif fin 2005 était égal ou supérieur à 5000.

Pour de nombreux pays industrialisés, le HCR a estimé la population réfugiée (voir Tableau 1, note de bas de page 1).

Les colonnes "Autres" (augmentations et diminutions) comprennent les changements d'effectifs liés à des corrections administratives, des ajustements découlant des enregistrements, des nouvelles estimations ainsi que des naissances et des décès.

Dans certains cas, l'effectif de la population fin 2005 n'est pas égal à celui du début de l'année plus les augmentations moins les diminutions. Cet écart est dû au fait que les chiffres du rapatriement volontaire englobent les estimations des pays de retour. De plus, les détails sur l'évolution de la population réfugiée dans les pays industrialisés ne sont souvent pas connus.

Le chiffre du rapatriement volontaire* est une meilleure valeur estimée, basée sur les rapports du pays d'asile et du pays d'origine.

Origine	Pays/ territoire d'asile	Population début 2005		Augmentations en 2005						Diminutions en 2005						Population fin 2005		
		Total	dont: aidés par le HCR	Arrivées spont.		Arrivées réinstal- lation	Autres	Total	Rapatriement volontaire		Réinstallation		Cessa- tion	Natura- lisation	Autres	Total	Total	dont: aidés par le HCR
				Prima facie	Recon. individ.				Total	dont: aidés par le HCR	Total	dont: aidés par le HCR						
Iraq	Etats-Unis	9,150	-	-	264	198	-	462	-	-	-	-	-	1,443	-	1,443	5,993	-
Iraq	Norvège	8,265	-	-	319	-	-	319	-	-	-	-	-	-	-	-	8,459	-
Iraq	Pays-Bas	27,622	-	-	2,243	-	-	2,243	-	-	-	-	-	-	-	-	26,618	-
Iraq	République arabe syrienne	14,391	-	10,511	18	-	87	10,616	-	-	133	133	-	-	-	133	24,874	-
Iraq	République islamique d'Iran	93,173	93,173	-	6	-	-	6	55,267	5,272	14	14	-	-	-	55,281	54,000	54,000
Iraq	Royaume-Uni	22,763	-	-	363	-	-	363	-	-	-	-	-	-	-	-	22,206	-
Iraq	Suède	22,028	-	-	920	64	-	984	-	-	-	-	-	-	-	-	21,046	-
Liban	Allemagne	17,302	-	-	14	-	-	14	-	-	-	-	12	-	-	12	15,619	-
Libéria	Côte d'Ivoire	70,402	70,402	-	-	-	-	-	33,000	13,498	411	411	-	-	16,574	49,985	39,919	39,919
Libéria	Etats-Unis	20,339	-	-	223	4,289	-	4,512	-	-	-	-	-	401	-	401	21,466	-
Libéria	Ghana	40,853	40,853	-	-	-	487	487	1,202	1,189	1,357	1,221	-	-	97	2,656	38,684	38,684
Libéria	Guinée	127,256	79,226	-	103	-	529	632	29,566	18,595	1,928	1,928	-	-	41,584	73,078	54,810	54,810
Libéria	Nigéria	2,932	2,932	-	609	-	2,877	3,486	239	239	34	34	-	-	104	377	6,051	6,051
Libéria	Sierra Leone	65,433	61,799	56	-	-	4,107	4,163	6,202	4,768	1,082	1,082	-	-	3,794	11,078	59,952	46,725
Mauritanie	Mali	6,185	6,185	-	1	-	-	1	-	-	21	21	-	-	-	21	6,165	6,165
Mauritanie	Sénégal	19,778	19,778	-	1	-	-	1	-	-	67	67	-	-	-	67	19,712	19,712
Myanmar	Bangladesh	20,402	20,331	-	3	-	812	815	92	92	-	-	-	-	72	164	21,053	20,953
Myanmar	Etats-Unis	6,127	-	-	278	1,447	-	1,725	-	-	-	-	-	136	-	136	6,793	-
Myanmar	Malaisie	9,601	9,601	-	5,276	-	-	5,276	-	-	500	500	-	-	169	669	14,208	14,208
Myanmar	Thaïlande	120,814	119,330	-	14,965	-	5,414	20,379	-	-	2,386	2,386	-	-	22,308	24,694	116,499	116,166
Nigéria	Allemagne	1,607	-	-	10	-	-	10	-	-	-	-	4	-	-	4	5,984	-
Nigéria	Cameroun	16,686	-	-	5	-	473	478	7,401	7,401	-	-	-	-	52	7,453	9,711	-
Ouganda	République démocratique du Congo	18,953	28	-	1	-	-	1	-	-	-	-	-	-	-	-	18,954	29
Ouganda	Soudan	7,901	-	-	-	-	-	-	6	6	-	-	-	-	-	6	7,895	-
Pakistan	Allemagne	8,656	-	-	49	-	-	49	-	-	-	-	6	-	-	6	10,815	-

Tableau 5. Population réfugiée et évolution par origine et pays d'origine principaux, 2005 (Source: RSA 2005. Les données pour 2005 sont provisoires et pourraient être modifiées. Situation au 2 juin 2006.)

N.B. La population réfugiée est indiquée dans le tableau si son effectif fin 2005 était égal ou supérieur à 5000.

Pour de nombreux pays industrialisés, le HCR a estimé la population réfugiée (voir Tableau 1, note de bas de page 1).

Les colonnes "Autres" (augmentations et diminutions) comprennent les changements d'effectifs liés à des corrections administratives, des ajustements découlant des enregistrements, des nouvelles estimations ainsi que des naissances et des décès.

Dans certains cas, l'effectif de la population fin 2005 n'est pas égal à celui du début de l'année plus les augmentations moins les diminutions. Cet écart est dû au fait que les chiffres du rapatriement volontaire englobent les estimations des pays de retour. De plus, les détails sur l'évolution de la population réfugiée dans les pays industrialisés ne sont souvent pas connus.

Le chiffre du rapatriement volontaire* est une meilleure valeur estimée, basée sur les rapports du pays d'asile et du pays d'origine.

Origine	Pays/ territoire d'asile	Population début 2005		Augmentations en 2005						Diminutions en 2005						Population fin 2005		
		Total	dont: aidés par le HCR	Arrivées spont.		Arrivées réinstal- lation	Autres	Total	Rapatriement volontaire		Réinstallation		Cessa- tion	Natura- lisation	Autres	Total	Total	dont: aidés par le HCR
				Prima facie	Recon. individ.				Total	dont: aidés par le HCR	Total	dont: aidés par le HCR						
Pakistan	Canada	9,662	-	-	695	121	-	816	-	-	-	-	-	-	-	-	10,642	-
Pologne	Allemagne	9,292	-	-	-	-	-	-	-	-	-	-	4	-	-	4	18,265	-
République arabe syrienne	Allemagne	16,184	-	-	223	-	-	223	-	-	-	-	10	-	-	10	10,469	-
République centrafricaine	Tchad	29,683	29,683	11,460	-	-	155	11,615	-	-	-	-	-	-	52	52	41,246	41,246
République de Moldova	Allemagne	5,509	-	-	2	-	-	2	-	-	-	-	-	-	-	-	5,466	-
République de Moldova	Etats-Unis	5,542	-	-	17	1,016	-	1,033	-	-	-	-	-	418	-	418	5,534	-
République démocratique du Congo	Afrique du Sud	9,516	2,576	-	1,149	-	-	1,149	7	7	50	50	-	-	-	57	10,609	2,215
République démocratique du Congo	Allemagne	6,668	-	-	45	-	-	45	-	-	-	-	48	-	-	48	6,280	-
République démocratique du Congo	Angola	13,510	10,751	-	13	-	-	13	43	43	16	16	-	-	-	59	13,464	2,078
République démocratique du Congo	Burundi	48,424	16,980	1,518	784	-	330	2,632	1,428	-	16	16	-	-	29,253	30,697	20,359	17,954
République démocratique du Congo	Canada	5,069	-	-	214	482	-	696	-	-	-	-	-	-	-	-	5,124	-
République démocratique du Congo	Congo	58,834	57,216	-	28	-	4,568	4,596	7,286	7,057	-	-	-	-	-	7,286	56,380	50,128
République démocratique du Congo	France	7,665	-	-	1,927	-	-	1,927	-	-	-	-	-	-	-	-	8,537	-

Tableau 5. Population réfugiée et évolution par origine et pays d'origine principaux, 2005 (Source: RSA 2005. Les données pour 2005 sont provisoires et pourraient être modifiées. Situation au 2 juin 2006.)

N.B. La population réfugiée est indiquée dans le tableau si son effectif fin 2005 était égal ou supérieur à 5000.

Pour de nombreux pays industrialisés, le HCR a estimé la population réfugiée (voir Tableau 1, note de bas de page 1).

Les colonnes "Autres" (augmentations et diminutions) comprennent les changements d'effectifs liés à des corrections administratives, des ajustements découlant des enregistrements, des nouvelles estimations ainsi que des naissances et des décès.

Dans certains cas, l'effectif de la population fin 2005 n'est pas égal à celui du début de l'année plus les augmentations moins les diminutions. Cet écart est dû au fait que les chiffres du rapatriement volontaire englobent les estimations des pays de retour. De plus, les détails sur l'évolution de la population réfugiée dans les pays industrialisés ne sont souvent pas connus.

Le chiffre du rapatriement volontaire* est une meilleure valeur estimée, basée sur les rapports du pays d'asile et du pays d'origine.

Origine	Pays/ territoire d'asile	Population début 2005		Augmentations en 2005					Diminutions en 2005							Population fin 2005		
		Total	dont: aidés par le HCR	Arrivées spont.		Arrivées réinstal- lation	Autres	Total	Rapatriement volontaire		Réinstallation		Cessa- tion	Natura- lisation	Autres	Total	Total	dont: aidés par le HCR
				Prima facie	Recon. individ.				Total	dont: aidés par le HCR	Total	dont: aidés par le HCR						
République démocratique du Congo	Ouganda	14,982	14,762	7,740	-	-	5	7,745	1	1	303	303	-	-	1,859	2,163	20,564	20,302
République démocratique du Congo	République-Unie de Tanzanie	153,474	153,474	152	-	-	7,640	7,792	19,156	6,737	147	147	-	-	4,273	23,576	150,112	150,112
République démocratique du Congo	Royaume-Uni	5,973	-	-	560	-	-	560	-	-	-	-	-	-	-	-	6,198	-
République démocratique du Congo	Rwanda	45,460	45,460	6,187	12	-	-	6,199	10,225	-	31	31	-	-	-	10,256	41,403	41,403
République démocratique du Congo	Zambie	66,248	49,565	-	45	-	639	684	26	15	258	258	-	-	5,416	5,700	61,243	44,330
République démocratique du Congo	Zimbabwe	3,614	3,614	-	-	-	2,996	2,996	-	-	74	74	-	-	-	74	6,536	1,188
République démocratique populaire lao	Etats-Unis	6,249	-	-	32	8,517	-	8,549	-	-	-	-	-	3,350	-	3,350	14,713	-
République démocratique populaire lao	France	7,864	-	-	-	-	-	-	-	-	-	-	-	-	-	-	7,668	-
République islamique d'Iran	Allemagne	39,904	-	-	381	-	-	381	-	-	-	-	208	-	-	208	24,016	-
République islamique d'Iran	Canada	6,508	-	-	280	260	-	540	-	-	-	-	-	-	-	-	5,695	-
République islamique d'Iran	Etats-Unis	21,438	-	-	280	1,856	-	2,136	-	-	-	-	-	2,097	-	2,097	17,429	-
République islamique d'Iran	Iraq	9,500	9,500	-	-	-	3,969	3,969	65	-	22	22	-	-	-	87	13,382	13,382

Tableau 5. Population réfugiée et évolution par origine et pays d'origine principaux, 2005 (Source: RSA 2005. Les données pour 2005 sont provisoires et pourraient être modifiées. Situation au 2 juin 2006.)

N.B. La population réfugiée est indiquée dans le tableau si son effectif fin 2005 était égal ou supérieur à 5000.

Pour de nombreux pays industrialisés, le HCR a estimé la population réfugiée (voir Tableau 1, note de bas de page 1).

Les colonnes "Autres" (augmentations et diminutions) comprennent les changements d'effectifs liés à des corrections administratives, des ajustements découlant des enregistrements, des nouvelles estimations ainsi que des naissances et des décès.

Dans certains cas, l'effectif de la population fin 2005 n'est pas égal à celui du début de l'année plus les augmentations moins les diminutions. Cet écart est dû au fait que les chiffres du rapatriement volontaire englobent les estimations des pays de retour. De plus, les détails sur l'évolution de la population réfugiée dans les pays industrialisés ne sont souvent pas connus.

Le chiffre du rapatriement volontaire* est une meilleure valeur estimée, basée sur les rapports du pays d'asile et du pays d'origine.

Origine	Pays/ territoire d'asile	Population début 2005		Augmentations en 2005					Diminutions en 2005							Population fin 2005		
		Total	dont: aidés par le HCR	Arrivées spont.		Arrivées réinstal- lation	Autres	Total	Rapatriement volontaire		Réinstallation		Cessa- tion	Natura- lisation	Autres	Total	Total	dont: aidés par le HCR
				Prima facie	Recon. individ.				Total	dont: aidés par le HCR	Total	dont: aidés par le HCR						
République islamique d'Iran	Pays-Bas	6,597	-	-	344	13	-	357	-	-	-	-	-	-	-	-	5,573	-
République islamique d'Iran	Royaume-Uni	8,044	-	-	1,219	-	-	1,219	-	-	-	-	-	-	-	-	8,333	-
République islamique d'Iran	Suède	5,258	-	-	143	9	-	152	-	-	-	-	-	-	-	-	5,016	-
Roumanie	Allemagne	3,139	-	-	-	-	-	-	-	-	-	11	-	-	11	-	8,496	-
Rwanda	Congo	5,852	29	-	2	-	684	686	60	60	-	-	-	-	60	-	6,478	89
Rwanda	Ouganda	18,902	18,902	1,434	-	-	5,000	6,434	1,586	1,438	74	74	-	-	3,463	5,123	20,213	15,815
Rwanda	République démocratique du Congo	11,816	400	-	33	-	38,151	38,184	8,048	8,048	9	9	-	-	8,057	42,360	328	-
Rwanda	Zambie	5,791	3,772	15	4	-	29	48	19	19	22	22	-	-	129	170	5,669	3,627
Sahara occidental ⁴	Algérie	165,000	155,430	-	-	-	-	-	-	-	-	-	-	75,000	75,000	90,000	90,000	-
Sénégal	Guinée-Bissau	7,317	7,317	-	3	-	-	3	-	-	-	-	-	-	-	-	7,320	7,320
Serbie-et-Monténégro	Allemagne	142,681	-	-	107	-	-	107	2,480	758	-	-	1,163	-	-	3,643	99,789	-
Serbie-et-Monténégro	Autriche	4,715	-	-	553	-	-	553	257	69	-	-	-	-	257	-	5,091	-
Serbie-et-Monténégro	France	6,292	-	-	1,419	-	-	1,419	71	-	-	-	-	-	71	-	6,988	-
Serbie-et-Monténégro	Royaume-Uni	20,527	-	-	231	-	-	231	336	175	-	-	-	-	336	-	19,578	-
Serbie-et-Monténégro	Suède	11,844	-	-	805	-	-	805	355	-	-	-	-	-	355	-	11,953	-
Serbie-et-Monténégro	Suisse	10,956	-	-	1,812	-	-	1,812	855	102	-	-	-	-	855	-	10,586	-
Sierra Leone	Etats-Unis	7,201	-	-	129	829	-	958	-	-	-	-	-	112	112	-	6,745	-
Sierra Leone	Gambie	5,955	1,274	-	-	-	-	-	2	2	-	-	-	-	2	-	5,955	1,274
Sierra Leone	Guinée	7,165	6,280	-	84	-	135	219	78	76	3	3	-	-	1,880	1,961	5,423	4,137

Tableau 5. Population réfugiée et évolution par origine et pays d'origine principaux, 2005 (Source: RSA 2005. Les données pour 2005 sont provisoires et pourraient être modifiées. Situation au 2 juin 2006.)

N.B. La population réfugiée est indiquée dans le tableau si son effectif fin 2005 était égal ou supérieur à 5000.

Pour de nombreux pays industrialisés, le HCR a estimé la population réfugiée (voir Tableau 1, note de bas de page 1).

Les colonnes "Autres" (augmentations et diminutions) comprennent les changements d'effectifs liés à des corrections administratives, des ajustements découlant des enregistrements, des nouvelles estimations ainsi que des naissances et des décès.

Dans certains cas, l'effectif de la population fin 2005 n'est pas égal à celui du début de l'année plus les augmentations moins les diminutions. Cet écart est dû au fait que les chiffres du rapatriement volontaire englobent les estimations des pays de retour. De plus, les détails sur l'évolution de la population réfugiée dans les pays industrialisés ne sont souvent pas connus.

Le chiffre du rapatriement volontaire* est une meilleure valeur estimée, basée sur les rapports du pays d'asile et du pays d'origine.

Origine	Pays/ territoire d'asile	Population début 2005		Augmentations en 2005						Diminutions en 2005						Population fin 2005		
		Total	dont: aidés par le HCR	Arrivées spont.		Arrivées réinstal- lation	Autres	Total	Rapatriement volontaire		Réinstallation		Cessa- tion	Natura- lisation	Autres	Total	Total	dont: aidés par le HCR
				Prima facie	Recon. individ.				Total	dont: aidés par le HCR	Total	dont: aidés par le HCR						
Somalie	Afrique du Sud	7,118	451	-	447	-	-	447	1	1	16	16	-	-	-	17	7,548	444
Somalie	Danemark	7,788	-	-	9	-	-	9	-	-	-	-	-	-	-	-	6,648	-
Somalie	Djibouti	17,331	17,304	-	-	-	182	182	7,667	7,667	-	-	-	-	18	7,685	9,828	6,190
Somalie	Etats-Unis	32,039	-	-	181	10,405	-	10,586	-	-	-	-	-	2,288	-	2,288	34,207	-
Somalie	Ethiopie	16,470	16,470	-	-	-	5,500	5,500	4,110	4,110	193	193	-	-	1,766	6,069	15,901	15,901
Somalie	Kenya	153,627	153,627	-	13,792	-	6,500	20,292	107	107	4,659	4,659	-	-	18,694	23,460	150,459	150,459
Somalie	Norvège	6,242	-	-	429	-	-	429	-	-	-	-	-	-	-	-	6,437	-
Somalie	Pays-Bas	11,239	-	-	1,364	29	-	1,393	-	-	-	-	-	-	-	-	10,715	-
Somalie	Royaume-Uni	36,700	-	-	1,802	-	-	1,802	-	-	-	-	-	-	-	-	35,526	-
Somalie	Yémen	63,511	63,511	13,222	-	-	6,843	20,065	43	43	81	81	-	-	4,870	4,994	78,582	78,582
Soudan	Australie	16,365	-	-	8	3,380	-	3,388	-	-	-	-	-	-	-	-	18,827	-
Soudan	Canada	6,312	-	-	48	916	-	964	1	1	-	-	-	-	-	1	6,230	-
Soudan	Egypte	14,904	14,904	-	2	-	583	585	88	88	1,113	1,079	-	-	880	2,081	13,446	13,446
Soudan	Etats-Unis	18,442	-	-	121	2,205	-	2,326	-	-	-	-	-	562	-	562	16,363	-
Soudan	Ethiopie	90,451	90,451	-	-	-	-	-	-	-	433	433	-	-	16,091	16,524	73,927	73,927
Soudan	Kenya	67,556	67,556	-	9,890	-	2,776	12,666	132	132	1,183	1,183	-	-	2,261	3,576	76,646	76,646
Soudan	Ouganda	214,673	194,673	13,375	-	-	22,207	35,582	31	31	244	244	-	-	37,123	37,398	212,857	168,747
Soudan	République centrafricaine	19,470	19,200	-	416	-	74	490	-	-	-	-	-	-	-	-	19,960	19,960
Soudan	République démocratique du Congo	45,226	11,955	67	-	-	173	240	18,265	-	-	-	-	-	15,478	33,743	11,723	7,455
Soudan	Tchad	224,924	199,969	20,893	-	-	7,278	28,171	-	-	-	-	-	-	24,259	24,259	228,836	202,266
Sri Lanka	Allemagne	12,850	-	-	5	-	-	5	-	-	-	-	609	-	-	609	15,304	-
Sri Lanka	Canada	12,062	-	-	500	26	-	526	-	-	-	-	-	-	-	-	11,076	-
Sri Lanka	France	15,304	-	-	1,933	-	-	1,933	-	-	-	-	-	-	-	-	15,602	-
Sri Lanka	Inde	57,274	-	-	-	-	-	-	2,700	1,173	-	-	-	-	5,371	8,071	50,730	-
Sri Lanka	Royaume-Uni	8,064	-	-	149	-	-	149	-	-	-	-	-	-	-	-	8,018	-
Tadjikistan	Ouzbékistan	39,202	-	-	-	-	-	-	5	5	-	-	-	-	-	5	39,202	-

Tableau 5. Population réfugiée et évolution par origine et pays d'origine principaux, 2005 (Source: RSA 2005. Les données pour 2005 sont provisoires et pourraient être modifiées. Situation au 2 juin 2006.)

N.B. La population réfugiée est indiquée dans le tableau si son effectif fin 2005 était égal ou supérieur à 5000.

Pour de nombreux pays industrialisés, le HCR a estimé la population réfugiée (voir Tableau 1, note de bas de page 1).

Les colonnes "Autres" (augmentations et diminutions) comprennent les changements d'effectifs liés à des corrections administratives, des ajustements découlant des enregistrements, des nouvelles estimations ainsi que des naissances et des décès.

Dans certains cas, l'effectif de la population fin 2005 n'est pas égal à celui du début de l'année plus les augmentations moins les diminutions. Cet écart est dû au fait que les chiffres du rapatriement volontaire englobent les estimations des pays de retour. De plus, les détails sur l'évolution de la population réfugiée dans les pays industrialisés ne sont souvent pas connus.

Le chiffre du rapatriement volontaire* est une meilleure valeur estimée, basée sur les rapports du pays d'asile et du pays d'origine.

Origine	Pays/ territoire d'asile	Population début 2005		Augmentations en 2005						Diminutions en 2005						Population fin 2005		
		Total	dont: aidés par le HCR	Arrivées spont.		Arrivées réinstal- lation	Autres	Total	Rapatriement volontaire		Réinstallation		Cessa- tion	Natura- lisation	Autres	Total	Total	dont: aidés par le HCR
				Prima facie	Recon. individ.				Total	dont: aidés par le HCR	Total	dont: aidés par le HCR						
Tadjikistan	Turkménistan	12,085	12,085	-	-	-	-	-	33	33	-	-	-	-	884	917	11,173	11,173
Tchad	Cameroun	39,290	-	-	28	-	-	28	-	-	4	4	11	-	-	15	39,303	-
Tchad	Soudan	5,023	-	-	-	-	-	-	-	-	-	-	-	-	-	-	5,023	-
Tibet	Népal	20,000	-	-	-	-	153	153	-	-	-	-	-	-	-	-	20,153	-
Togo	Allemagne	5,579	-	-	60	-	-	60	-	-	-	-	36	-	-	36	5,988	-
Togo	Bénin	1,100	1,100	25,506	35	-	16	25,557	2	2	15	15	-	-	8	25	26,632	26,632
Togo	Ghana	542	542	13,591	-	-	29	13,620	-	-	15	15	-	-	11	26	14,136	14,136
Turquie	Allemagne	128,419	-	-	716	-	-	716	-	-	-	-	503	-	-	503	122,891	-
Turquie	France	9,387	-	-	1,773	-	-	1,773	-	-	-	-	-	-	-	-	9,676	-
Turquie	Iraq	13,353	13,353	-	-	-	-	-	21	21	-	-	-	-	-	21	13,332	13,332
Turquie	Royaume-Uni	8,602	-	-	548	-	-	548	-	-	-	-	-	-	-	-	8,625	-
Turquie	Suisse	5,613	-	-	787	-	-	787	-	-	-	-	-	-	-	-	5,501	-
Ukraine	Allemagne	57,693	-	-	3	-	-	3	-	-	-	-	3	-	-	3	56,276	-
Ukraine	Etats-Unis	28,608	-	-	129	2,889	-	3,018	-	-	-	-	-	4,260	-	4,260	24,256	-
Viet Nam	Allemagne	21,006	-	-	9	-	-	9	-	-	-	-	17	-	-	17	30,786	-
Viet Nam	Chine	299,287	10,182	-	-	-	4,358	4,358	-	-	1	1	-	-	2,747	2,748	300,897	8,045
Viet Nam	Etats-Unis	11,013	-	-	19	2,079	-	2,098	-	-	-	-	-	10,033	-	10,033	10,238	-
Viet Nam	France	9,132	-	-	11	-	-	11	-	-	-	-	-	-	-	-	8,832	-
Zimbabwe	Royaume-Uni	6,505	-	-	595	-	-	595	-	-	-	-	-	-	-	-	6,635	-

¹ Les chiffres du HCR pour le Pakistan ne comprennent que les Afghans vivant dans les camps et bénéficiant d'une assistance de l'organisation. Selon un recensement des Afghans au Pakistan réalisé par le gouvernement en 2005, et à la suite des rapatriements volontaires enregistrés durant l'année, 1,5 million d'Afghans, dont certains pourraient être des réfugiés, vivent en dehors des camps. Les Afghans vivant en dehors des camps ne bénéficient pas de l'assistance du HCR, mais ont accès au rapatriement volontaire facilité par l'organisation.

² Les données sont celles qui étaient disponibles au 31 décembre 2004 (pas de données actualisées disponibles).

³ Uniquement les Palestiniens relevant du mandat du HCR.

⁴ Selon le gouvernement algérien, quelque 165 000 réfugiés sahraouis vivent dans les camps de Tindouf.

Tableau 6. Demandes d'asile et détermination du statut de réfugié par pays d'asile, 2005

Source: RSA 2005. Les données pour 2005 sont provisoires et pourraient être modifiées. Situation au 2 juin 2006.

Note importante:

Dans les pays ayant plus d'un niveau de procédure (première instance, appel, etc.), les chiffres des différentes procédures ont été additionnés. Il se peut donc que les cas en appel aient été comptabilisés plus d'une fois (en première instance et en appel). Ces données permettent de contrôler le nombre de décisions prises, mais n'indiquent pas l'issue de la procédure en cas de décision négative. Des informations sur le taux de reconnaissance sont données au Tableau 7.

Région et pays/ territoire d'asile	En suspens Début 2005		Demandes présentées en 2005	Décisions en 2005					En suspens fin 2005		Indicateurs de protection ¹		
	Total	dont: aidés par le HCR		Positives		Déboutés	Clos au- trement	Total	Total	dont: aidés par le HCR	Taux clos autre- ment	Evolution cas en suspens (%)	
				Recon- nus	Autres (hum.)							Total	Aidés HCR
Burundi	10,684	5,698		788	-	29	6	823	19,900	14,264	0.7	86.3	150.3
Congo*	3,232	-	618	38	-	324	2	364	3,486	-	0.5	7.9	..
Gabon*	4,839	4,839	227	3	-	133	87	223	4,843	3,894	39.0	0.1	-19.5
République centrafricaine	2,748	1,721	302	995	-	71	24	1,090	1,960	-	2.2	-28.7	-100.0
République démocratique du Congo*	354	20	192	100	-	64	244	408	138	20	59.8	-61.0	0.0
République-Unie de Tanzanie	171	171	144	-	-	7	2	9	307	307	22.2	79.5	79.5
Rwanda	3,496	3,255	3,641	1,048	-	367	1,421	2,836	4,301	448	50.1	23.0	-86.2
Tchad	-	-	155	-	52	35	-	87	68	-	-
CA-GL Total	25,524	15,704	7,284	2,972	52	1,030	1,786	5,840	35,003	18,933	30.6	37.1	20.6
Djibouti*	-	-	19	-	-	-	-	-	19	-
Erythrée	362	11	1,306	49	-	7	21	77	1,591	87	27.3	339.5	690.9
Ethiopie	47	47	3,198	3,027	-	5	4	3,036	209	209	0.1	344.7	344.7
Kenya	9,452	9,171	39,008	29,858	-	1,470	672	32,000	16,460	16,460	2.1	74.1	79.5
Ouganda	1,809	-	-	-	-	-	-	-	1,809	-	..	0.0	..
Somalie*	334	-	256	54	-	177	261	492	98	-	53.0	-70.7	..
Soudan*	4,271	12	6,449	6,008	-	86	201	6,295	4,425	1	3.2	3.6	-91.7
EHA Total	16,275	9,241	50,236	38,996	-	1,745	1,159	41,900	24,611	16,757	2.8	51.2	81.3
Afrique du Sud	115,224	14,923	28,522	2,186	-	1,272	193	3,651	140,095	10,751	5.3	21.6	-28.0
Angola	929	-	76	76	-	44	-	120	885	-	-	-4.7	..
Botswana	1,034	1,034	-	22	-	3	962	987	47	47	97.5	-95.5	-95.5
Malawi	3,334	3,334	3,718	755	-	13	953	1,721	5,331	5,331	55.4	59.9	59.9
Mozambique	4,893	3,678	856	-	-	-	1,745	1,745	4,015	3,522	100.0	-17.9	-4.2
Namibie	2,040	2,040	236	325	-	335	543	1,203	1,073	1,073	45.1	-47.4	-47.4
Swaziland	312	229	-	-	-	-	56	56	256	190	100.0	-17.9	-17.0
Zambie*	84	-	163	62	-	39	-	101	146	-	-	73.8	..
Zimbabwe	-	-	1,671	-	-	-	1,553	1,553	118	118	100.0
SAO Total	127,850	25,238	35,242	3,426	-	1,706	6,005	11,137	151,966	21,032	53.9	18.9	-16.7
Bénin	1,053	32	786	85	-	39	20	144	1,695	-	13.9	61.0	-100.0
Burkina Faso	654	140	208	33	-	42	3	78	784	140	3.8	19.9	0.0
Cameroun	6,123	6,123	3,144	300	-	772	1,429	2,501	6,766	-	57.1	10.5	-100.0
Côte d'Ivoire	2,111	-	638	60	-	246	-	306	2,443	-	-	15.7	..
Gambie	602	-	-	-	-	-	-	-	602	-	..	0.0	..
Ghana	6,010	6,010	14,050	592	-	375	13,597	14,564	5,496	5,496	93.4	-8.6	-8.6
Guinée	6,317	-	2,476	303	-	110	4,572	4,985	3,808	-	91.7	-39.7	..
Guinée-Bissau	141	141	186	92	-	69	-	161	166	166	-	17.7	17.7
Libéria	5	-	25	1	-	-	-	1	29	29	-	480.0	..
Mali	1,085	1,085	974	31	-	195	-	226	1,833	1,833	-	68.9	68.9
Niger	41	12	22	2	-	12	1	15	48	-	6.7	17.1	-100.0
Nigéria	1,087	1,087	1,223	1,406	-	161	323	1,890	420	420	17.1	-61.4	-61.4
Sénégal	2,412	2,412	499	46	-	236	-	282	2,629	2,629	-	9.0	9.0
Sierra Leone	139	126	44	3	-	-	3	6	177	122	50.0	27.3	-3.2
Togo	390	62	107	34	-	38	5	77	420	-	6.5	7.7	-100.0
WA Total	28,170	17,230	24,382	2,988	-	2,295	19,953	25,236	27,316	10,835	79.1	-3.0	-37.1
Africa Bureau	197,819	67,413	117,144	48,382	52	6,776	28,903	84,113	238,896	67,557	34.4	20.8	0.2

Tableau 6. Demandes d'asile et détermination du statut de réfugié par pays d'asile, 2005

Source: RSA 2005. Les données pour 2005 sont provisoires et pourraient être modifiées. Situation au 2 juin 2006.

Note importante:

Dans les pays ayant plus d'un niveau de procédure (première instance, appel, etc.), les chiffres des différentes procédures ont été additionnés. Il se peut donc que les cas en appel aient été comptabilisés plus d'une fois (en première instance et en appel). Ces données permettent de contrôler le nombre de décisions prises, mais n'indiquent pas l'issue de la procédure en cas de décision négative. Des informations sur le taux de reconnaissance sont données au Tableau 7.

Région et pays/ territoire d'asile	En suspens Début 2005		Demandes présentées en	Décisions en 2005					En suspens fin 2005		Indicateurs de protection ¹		
	Total	<i>dont:</i> aidés par le HCR		Positives		Déboutés	Clos au- trement	Total	Total	<i>dont:</i> aidés par le HCR	Taux clos autre- ment	Evolution cas en suspens (%)	
				Recon- nus	Autres (hum.)							Total	Aidés HCR
Afghanistan	30	-	28	3	-	5	36	44	14	14	81.8	-53.3	..
Algérie	6	1	358	-	-	56	2	58	306	100	3.4	5,000.0	9,900.0
Arabie saoudite	170	-	337	185	9	20	81	295	212	-	27.5	24.7	..
Bahreïn	6	-	9	-	-	-	-	-	15	-	..	150.0	..
Egypte	8,752	-	3,479	464	-	200	562	1,226	11,005	-	45.8	25.7	..
Emirats arabes unis	52	-	52	-	4	-	21	25	79	-	84.0	51.9	..
Iraq	1,353	820	595	-	-	-	-	-	1,948	-	..	44.0	-100.0
Israël*	783	-	909	9	49	69	626	753	939	-	83.1	19.9	..
Jamahiriya arabe lybienne ²	200	-	-	-	-	-	-	-	200	-	..	0.0	..
Jordanie	11,065	-	5,758	52	-	42	158	252	16,570	-	62.7	49.8	..
Kazakhstan	9	-	219	128	-	20	15	163	65	1	9.2	622.2	..
Kirghizistan	456	408	1,241	510	-	77	612	1,199	498	488	51.0	9.2	19.6
Koweït	157	157	54	-	6	1	1	8	203	-	12.5	29.3	-100.0
Liban	681	-	1,019	23	-	154	87	264	1,450	-	33.0	112.9	..
Maroc	124	-	1,897	26	-	76	76	178	1,843	-	42.7	1,386.3	..
Mauritanie	137	-	281	159	-	68	99	326	92	-	30.4	-32.8	..
Oman	24	-	1	-	-	-	21	21	4	4	100.0	-83.3	..
Ouzbékistan	477	477	219	38	1	48	22	109	587	587	20.2	23.1	23.1
Pakistan	8,157	8,157	1,756	385	-	3,108	2,994	6,487	3,426	3,426	46.2	-58.0	-58.0
Qatar	24	-	6	-	-	-	2	2	28	-	100.0	16.7	..
République arabe syrienne*	785	-	931	150	-	533	-	683	1,898	-	-	141.8	..
République islamique d'Iran	97	97	251	54	-	45	109	208	140	140	52.4	44.3	44.3
Tadjikistan	459	200	244	54	-	225	402	681	22	-	59.0	-95.2	-100.0
Tunisie	20	6	109	-	-	7	96	103	26	10	93.2	30.0	66.7
Turkménistan	3	3	32	16	-	16	1	33	2	2	3.0	-33.3	-33.3
Yémen	1,270	1,270	1,947	272	906	203	1,038	2,419	798	798	42.9	-37.2	-37.2
CASWANAME Total	35,297	11,596	21,732	2,528	975	4,973	7,061	15,537	42,370	5,570	45.4	20.0	-52.0
Argentine	990	428	416	160	-	133	288	581	825	485	49.6	-16.7	13.3
Belize	31	21	4	-	-	-	21	21	14	14	100.0	-54.8	-33.3
Bolivie	22	22	22	13	-	6	22	41	3	3	53.7	-86.4	-86.4
Brésil	446	446	579	157	-	237	436	830	195	174	52.5	-56.3	-61.0
Canada	26,978	-	20,786	12,061	-	11,846	3,305	27,212	20,552	-	12.1	-23.8	..
Chili	85	85	380	225	-	87	46	358	107	107	12.8	25.9	25.9
Colombie	36	38	96	45	-	45	1	91	41	21	1.1	13.9	-44.7
Costa Rica* ²	223	-	-	-	-	-	-	-	223	-	..	0.0	..
Cuba	5	-	44	10	-	5	2	17	32	-	11.8	540.0	..
El Salvador	1	1	1	-	-	1	-	1	1	1	-	0.0	0.0
Equateur	1,660	1,660	7,091	2,486	-	2,669	1,107	6,262	2,489	2,489	17.7	49.9	49.9
Etats-Unis*	262,779	-	39,240	19,766	-	39,503	113,201	172,470	169,743	-	65.6	-35.4	..
Guatemala	4	-	26	5	-	3	19	27	3	-	70.4	-25.0	..
Honduras	21	-	106	8	-	-	69	77	50	10	89.6	138.1	..
Mexique	160	38	687	131	-	191	364	686	161	80	53.1	0.6	110.5
Nicaragua	1	1	11	8	-	-	3	11	1	1	27.3	0.0	0.0
Panama	280	280	435	54	70	154	4	282	433	433	1.4	54.6	54.6

Tableau 6. Demandes d'asile et détermination du statut de réfugié par pays d'asile, 2005

Source: RSA 2005. Les données pour 2005 sont provisoires et pourraient être modifiées. Situation au 2 juin 2006.

Note importante:

Dans les pays ayant plus d'un niveau de procédure (première instance, appel, etc.), les chiffres des différentes procédures ont été additionnés. Il se peut donc que les cas en appel aient été comptabilisés plus d'une fois (en première instance et en appel). Ces données permettent de contrôler le nombre de décisions prises, mais n'indiquent pas l'issue de la procédure en cas de décision négative. Des informations sur le taux de reconnaissance sont données au Tableau 7.

Région et pays/ territoire d'asile	En suspens Début 2005		Demandes présentées en	Décisions en 2005					En suspens fin 2005		Indicateurs de protection ¹		
	Total	dont: aidés par le HCR		Positives		Déboutés	Clos au- trement	Total	Total	dont: aidés par le HCR	Taux clos autre- ment	Evolution cas en suspens (%)	
				Recon- nus	Autres (hum.)							Total	Aidés HCR
Paraguay	6	6	15	7	1	2	3	13	8	8	23.1	33.3	33.3
Pérou	232	174	222	86	-	23	10	119	336	125	8.4	44.8	-28.2
Uruguay	10	7	26	25	-	-	2	27	9	7	7.4	-10.0	0.0
Venezuela (République bolivarienne du)	4,697	4,697	1,658	202	-	241	-	443	5,912	5,902	-	25.9	25.7
RBAC Total	298,667	7,904	71,845	35,449	71	55,146	118,903	209,569	201,138	9,860	56.7	-32.7	24.7
Australie*	5,022	-	6,353	1,771	-	4,787	243	6,801	1,822	-	3.6	-63.7	..
Bangladesh	27	-	52	3	-	8	10	21	58	-	47.6	114.8	..
Cambodge	321	294	631	381	-	351	152	884	68	59	17.2	-78.8	-79.9
Chine	44	16	156	49	18	23	26	116	84	-	22.4	90.9	-100.0
Hong Kong	670	-	1,035	93	4	240	271	608	1,097	19	44.6	63.7	..
Inde	314	314	1,109	772	-	232	116	1,120	303	303	10.4	-3.5	-3.5
Indonésie	59	59	74	6	1	23	45	75	58	58	60.0	-1.7	-1.7
Japon	555	312	657	46	99	463	71	679	533	172	10.5	-4.0	-44.9
Malaisie	10,322	10,322	15,165	10,935	-	19	3,695	14,649	10,838	10,838	25.2	5.0	5.0
Mongolie	4	2	1	1	-	2	-	3	2	-	-	-50.0	-100.0
Népal	652	8	932	22	140	145	5	312	1,272	81	1.6	95.1	912.5
Nouvelle-Zélande	746	-	665	210	-	746	57	1,013	396	-	5.6	-46.9	..
Papouasie- Nouvelle-Guinée	196	193	2	8	186	-	-	194	4	1	-	-98.0	-99.5
Philippines	44	5	12	6	-	-	8	14	42	3	57.1	-4.5	-40.0
République de Corée	247	167	412	9	14	85	32	140	519	295	22.9	110.1	76.6
Singapour	3	3	13	7	-	7	1	15	1	1	6.7	-66.7	-66.7
Sri Lanka	60	60	152	65	-	17	9	91	121	121	9.9	101.7	101.7
Thaïlande	1,044	-	47,714	719	14,619	736	521	16,595	32,163	20,666	3.1	2,980.7	..
Tmor-Leste*	10	10	-	-	-	-	-	-	10	10	..	0.0	0.0
RBAP Total	20,340	11,765	75,135	15,103	15,081	7,884	5,262	43,330	49,391	32,627	12.1	142.8	177.3
Albanie	36	36	25	9	1	3	13	26	35	35	50.0	-2.8	-2.8
Allemagne	100,841	-	42,908	2,464	657	27,452	17,529	48,102	71,624	-	36.4	-29.0	..
Arménie	44	44	159	5	89	8	31	133	70	70	23.3	59.1	59.1
Autriche	38,262	-	22,461	4,650	772	5,498	8,741	19,661	40,710	-	44.5	6.4	..
Azerbaïdjan	1,233	1,233	1,378	153	513	707	1,123	2,496	115	115	45.0	-90.7	-90.7
Bélarus	68	-	212	34	7	147	36	224	56	-	16.1	-17.6	..
Belgique ³	22,996	-	22,850	3,730	-	8,483	4,009	16,222	18,913	-	24.7	-17.8	..
Bosnie- Herzégovine	454	366	150	163	-	125	101	389	215	56	26.0	-52.6	-84.7
Bulgarie	933	-	822	8	78	386	478	950	805	-	50.3	-13.7	..
Chypre	10,028	13	10,205	43	136	4,350	2,637	7,166	13,067	18	36.8	30.3	38.5
Croatie	33	18	193	3	-	124	91	218	8	7	41.7	-75.8	-61.1
Danemark	840	-	2,260	168	202	1,882	-	2,252	509	-	-	-39.4	..
Espagne	-	-	5,254	238	123	1,754	2,845	4,960	-	-	57.4
Estonie	9	-	11	-	-	12	-	12	8	-	-	-11.1	..
ex-République yougoslave de Macédoine	1,232	1,232	73	10	313	132	127	582	723	723	21.8	-41.3	-41.3

Tableau 6. Demandes d'asile et détermination du statut de réfugié par pays d'asile, 2005

Source: RSA 2005. Les données pour 2005 sont provisoires et pourraient être modifiées. Situation au 2 juin 2006.

Note importante:

Dans les pays ayant plus d'un niveau de procédure (première instance, appel, etc.), les chiffres des différentes procédures ont été additionnés. Il se peut donc que les cas en appel aient été comptabilisés plus d'une fois (en première instance et en appel). Ces données permettent de contrôler le nombre de décisions prises, mais n'indiquent pas l'issue de la procédure en cas de décision négative. Des informations sur le taux de reconnaissance sont données au Tableau 7.

Région et pays/ territoire d'asile	En suspens Début 2005		Demandes présentées en	Décisions en 2005					En suspens fin 2005		Indicateurs de protection ¹		
	Total	dont: aidés par le HCR		Positives		Déboutés	Clos au- trement	Total	Total	dont: aidés par le HCR	Taux clos autre- ment	Evolution cas en suspens (%)	
				Recon- nus	Autres (hum.)							Total	Aidés HCR
Fédération de Russie	315	315	960	25	-	958	-	983	292	292	-	-7.3	-7.3
Finlande	-	-	3,574	12	585	251	1,236	2,084	-	-	59.3
France	11,600	-	97,784	22,145	-	85,275	9,585	117,005	11,700	-	8.2	0.9	..
Géorgie	11	10	24	-	-	26	1	27	8	-	3.7	-27.3	-100.0
Grèce	10,316	2,821	9,050	39	49	4,536	5,875	10,499	8,867	2,001	56.0	-14.0	-29.1
Hongrie	524	-	2,211	101	101	1,119	730	2,051	684	-	35.6	30.5	..
Irlande	5,042	-	8,551	556	-	4,251	942	5,749	2,414	-	16.4	-52.1	..
Islande	17	-	118	-	-	101	5	106	29	-	4.7	70.6	..
Italie	-	-	9,346	907	4,375	5,561	3,596	14,439	-	-	24.9
Lettonie	1	-	20	-	-	5	7	12	9	-	58.3	800.0	..
Liechtenstein	69	-	53	-	1	45	16	62	60	-	25.8	-13.0	..
Lituanie	28	-	118	15	45	14	9	83	55	-	10.8	96.4	..
Luxembourg	-	-	802	97	574	517	294	1,482	-	-	19.8
Malte	141	-	1,166	34	484	580	60	1,158	149	-	5.2	5.7	..
Norvège	-	-	5,402	567	1,913	2,960	2,004	7,444	-	-	26.9
Pays-Bas	28,452	-	12,347	967	8,991	8,922	7,187	26,067	14,664	-	27.6	-48.5	..
Pologne	3,532	-	8,282	335	1,856	2,659	4,593	9,443	1,627	-	48.6	-53.9	..
Portugal	-	-	114	7	9	46	-	62	-	-	-
République de Moldova	184	184	105	39	15	30	57	141	148	148	40.4	-19.6	-19.6
République tchèque	1,119	1,119	4,160	251	-	2,636	1,468	4,355	924	924	33.7	-17.4	-17.4
Roumanie	212	594	594	54	14	416	58	542	264	437	10.7	24.5	-26.4
Royaume-Uni*	9,700	-	52,079	8,436	2,969	50,393	5,293	67,091	13,400	-	7.9	38.1	..
Serbie-et-Monténégro	40	40	85	11	-	48	33	92	33	33	35.9	-17.5	-17.5
Slovaquie	2,916	2,916	3,549	25	-	812	2,921	3,758	2,707	2,707	77.7	-7.2	-7.2
Slovénie	323	323	1,834	14	12	702	1,244	1,972	185	185	63.1	-42.7	-42.7
Suède	28,043	-	17,530	764	5,130	43,795	3,897	53,586	15,702	-	7.3	-44.0	..
Suisse	19,632	-	18,844	2,929	7,795	11,748	9,340	31,812	14,428	-	29.4	-26.5	..
Turquie	3,929	3,929	3,921	1,368	-	377	1,233	2,978	4,872	4,872	41.4	24.0	24.0
Ukraine	1,463	752	2,421	59	-	813	1,394	2,266	1,618	299	61.5	10.6	-60.2
RBE Total	304,618	15,945	374,005	51,435	37,809	280,659	100,839	470,742	241,697	12,922	21.4	-20.7	-19.0
Grand Total	856,741	114,623	659,861	152,897	53,988	355,438	260,968	823,291	773,492	128,536	31.7	-9.7	12.1

Notes:

Un tiret ("-") indique que la valeur est de zéro ou non disponible.

* Les données font référence au nombre de cas ou nombres de personnes et de cas.

¹ Indicateurs de protection (calculés par le HCR):

Taux clos autrement: Clos autrement divisé par nb. total de décisions * 100%.

Evolution cas en suspens: Cas en suspens au 31 décembre 2005 moins Cas en suspens au 1 janvier 2005 divisé par Cas en suspens au 1 janvier 2005

² Données relatives à fin 2004 (pas de données actualisées disponibles).

³ Belgique: Le nombre de décisions prises en première instance (CGRA) ne comprend pas les demandes d'asile qui ont été déclarées non admissibles.

En 2005, le Bureau des étrangers a déclaré 1353 demandes admissibles et 13 290 demandes non admissibles à la procédure d'asile.

Tableau 7. Demandes d'asile et détermination du statut de réfugié par pays d'asile et niveau de procédure, 2005

Source: RSA 2005. Les données pour 2005 sont provisoires et pourraient être modifiées. Situation au 2 juin 2006.

Pays/ territoire d'asile	Procédure		Cas/Per- sonnes***		En suspens		Décisions en 2005					En suspens		Indicateurs de protection ¹		
					Total	Demandes en 2005	Positives		Déboutés	Clos au- trement	Total	Total	Taux de reconnaissance		Taux closed autre- ment	Evo. cas en sus- pens (%)
							Recon- nus	Autres (hum.)					Statut réf.	Total		
Afghanistan	U	FI	P	P	30	28	3	-	5	36	44	14	37.5	37.5	81.8	-53.3
Afrique du Sud	G	FI	P	P	115,224	28,522	2,186	-	1,272	193	3,651	140,095	63.2	63.2	5.3	21.6
Albanie	G	FI	P	P	36	25	9	1	3	13	26	35	69.2	76.9	50.0	-2.8
Algérie	G	FI	P	P	6	358	-	-	56	2	58	306	-	-	3.4	5,000.0
Allemagne	G	JR	P	P	86,151	-	-	-	-	-	-	62,510	-27.4
Allemagne	G	RA	P	P	3,490	13,994	1,162	211	494	13,375	15,242	2,262	62.2	73.5	87.8	-35.2
Allemagne	G	NA	P	P	11,200	28,914	1,302	446	26,958	4,154	32,860	6,852	4.5	6.1	12.6	-38.8
Angola	G	FA	P	P	929	76	76	-	44	-	120	885	63.3	63.3	-	-4.7
Arabie saoudite	U	FA	P	P	170	337	185	9	20	81	295	212	86.4	90.7	27.5	24.7
Argentine	G	FI	P	P	990	416	160	-	133	288	581	825	54.6	54.6	49.6	-16.7
Arménie	G	FI	P	P	44	159	5	89	8	31	133	70	4.9	92.2	23.3	59.1
Australie	G	FI	P	P	4,145	3,204	577	-	2,804	69	3,450	1,145	17.1	17.1	2.0	-72.4
Australie	G	AR	C	C	877	3,149	1,194	-	1,983	174	3,351	677	37.6	37.6	5.2	-22.8
Autriche	G	FA	P	P	38,262	22,461	4,650	772	5,498	8,741	19,661	40,710	42.6	49.7	44.5	6.4
Azerbaïdjan	U	FI	P	P	966	781	125	513	-	1,109	1,747	-	19.6	100.0	63.5	-100.0
Azerbaïdjan	G	FI	P	P	267	273	28	-	397	11	436	104	6.6	6.6	2.5	-61.0
Azerbaïdjan	G	AR	P	P	-	216	-	-	210	-	210	6	-	-	-	..
Azerbaïdjan	G	JR	P	P	-	108	-	-	100	3	103	5	-	-	2.9	..
Bahreïn	U	AR	P	P	6	9	-	-	-	-	-	15	150.0
Bangladesh	U	FA	P	P	27	52	3	-	8	10	21	58	27.3	27.3	47.6	114.8
Bélarus	G	FI	P	P	68	212	34	7	147	36	224	56	18.1	21.8	16.1	-17.6
Belgique	G	AR	P	P	6,983	6,893	671	-	1,592	1,006	3,269	10,597	29.7	29.7	30.8	51.8
Belgique ²	G	FI	P	P	16,013	15,957	3,059	-	6,891	3,003	12,953	8,316	30.7	30.7	23.2	-48.1
Belize	G	FI	P	P	31	4	-	-	-	21	21	14	100.0	-54.8
Bénin	G	FI	P	P	1,027	775	83	-	26	20	129	1,673	76.1	76.1	15.5	62.9
Bénin	G	AR	P	P	26	11	2	-	13	-	15	22	13.3	13.3	-	-15.4
Bolivie	G	FI	P	P	22	22	13	-	6	22	41	3	68.4	68.4	53.7	-86.4
Bosnie- Herzégovine	U	FA	P	P	366	-	163	-	99	48	310	56	62.2	62.2	15.5	-84.7
Bosnie- Herzégovine	G	FA	P	P	88	150	-	-	26	53	79	159	-	-	67.1	80.7
Botswana	G	FI	P	P	1,034	-	22	-	3	962	987	47	88.0	88.0	97.5	-95.5
Brésil	G	FA	P	P	446	579	157	-	237	436	830	195	39.8	39.8	52.5	-56.3
Bulgarie	G	FI	P	P	933	822	8	78	386	478	950	805	1.7	18.2	50.3	-13.7
Burkina Faso	G	FI	P	P	518	207	31	-	41	3	75	650	43.1	43.1	4.0	25.5
Burkina Faso	G	AR	P	P	136	1	2	-	1	-	3	134	66.7	66.7	-	-1.5
Burundi	U	FI	P	P	44	124	24	-	1	6	31	137	96.0	96.0	19.4	211.4
Burundi	G	FI	P	P	10,640	9,915	764	-	28	-	792	19,763	96.5	96.5	-	85.7
Cambodge	U	FI	P	P	316	341	318	-	192	118	628	29	62.4	62.4	18.8	-90.8
Cambodge	U	AR	P	P	5	290	63	-	159	34	256	39	28.4	28.4	13.3	680.0
Cameroun	U	FA	P	P	6,123	3,144	300	-	772	1,429	2,501	6,766	28.0	28.0	57.1	10.5
Canada	G	FI	P	P	26,978	20,786	12,061	-	11,846	3,305	27,212	20,552	50.4	50.4	12.1	-23.8
Chili	G	FI	P	P	85	380	225	-	87	46	358	107	72.1	72.1	12.8	25.9
Chine	U	FA	P	P	44	156	49	18	23	26	116	84	54.4	74.4	22.4	90.9
Chypre	U	FA	P	P	13	25	-	-	4	16	20	18	-	-	80.0	38.5
Chypre	G	FI	P	P	9,328	7,745	41	123	3,125	2,505	5,794	11,279	1.2	5.0	43.2	20.9
Chypre	G	AR	P	P	687	2,435	2	13	1,221	116	1,352	1,770	0.2	1.2	8.6	157.6
Colombie	U	FI	P	P	-	13	13	-	-	-	13	-	100.0	100.0	-	..
Colombie	G	FI	P	P	30	73	32	-	32	1	65	38	50.0	50.0	1.5	26.7
Colombie	G	AR	P	P	6	10	-	-	13	-	13	3	-	-	-	-50.0
Congo	U	FI	C	C	3,232	618	38	-	324	2	364	3,486	10.5	10.5	0.5	7.9
Costa Rica ³	G	FA	C	P	223	-	-	-	-	-	-	223	0.0
Côte d'Ivoire	G	FI	P	P	2,111	638	60	-	246	-	306	2,443	19.6	19.6	-	15.7
Croatie	U		P	P	11	7	3	-	8	7	18	-	27.3	27.3	38.9	-100.0
Croatie	G	FI	P	P	22	186	-	-	116	84	200	8	-	-	42.0	-63.6
Cuba	U	FI	P	P	5	44	10	-	5	2	17	32	66.7	66.7	11.8	540.0
Danemark	G	FI	P	P	352	2,260	93	135	1,098	-	1,326	267	7.0	17.2	-	-24.1
Danemark	G	AR	P	P	488	-	75	67	784	-	926	242	8.1	15.3	-	-50.4
Djibouti	G	FI	C	C	-	19	-	-	-	-	-	19
Egypte	U	FA	P	P	8,752	3,479	464	-	200	562	1,226	11,005	69.9	69.9	45.8	25.7
El Salvador	G	FI	P	P	1	1	-	-	1	-	1	1	-	-	-	0.0
Emirats arabes unis	U	FI	P	P	52	52	-	4	-	21	25	79	-	100.0	84.0	51.9

Tableau 7. Demandes d'asile et détermination du statut de réfugié par pays d'asile et niveau de procédure, 2005

Source: RSA 2005. Les données pour 2005 sont provisoires et pourraient être modifiées. Situation au 2 juin 2006.

Pays/ territoire d'asile	Procédure		Cas/Per- sonnes***		En suspens début 05	Demandes en 2005	Décisions en 2005					En suspens fin 05	Indicateurs de protection ¹			
							Positives		Déboutés	Clos au- trement	Total		Total	Taux de reconnaissance		Taux closed autre- ment
	Recon- nus	Autres (hum.)	Statut réf.	Total												
	T*	L**	App.	Dec.	Total											
Equateur	B	FI	P	P	1,660	7,091	2,486	-	2,669	1,107	6,262	2,489	48.2	48.2	17.7	49.9
Erythrée	U	FA	P	P	362	1,306	49	-	7	21	77	1,591	87.5	87.5	27.3	339.5
Espagne	G	FA	P	P	-	5,254	238	123	1,754	2,845	4,960	-	11.3	17.1	57.4	..
Estonie	G	FA	P	P	9	11	-	-	12	-	12	8	-	-	-	-11.1
Etats-Unis	G	IN	C	C	181,916	24,247	9,554	-	20,246	83,354	113,154	98,514	32.1	32.1	73.7	-45.8
Etats-Unis	G	EO	P	P	80,863	14,993	10,212	-	19,257	29,847	59,316	71,229	34.7	34.7	50.3	-11.9
Ethiopie	G	FA	P	P	47	3,198	3,027	-	5	4	3,036	209	99.8	99.8	0.1	344.7
ex-République yougoslave de Macédoine	G	FI	P	P	1,232	73	10	313	132	127	582	723	2.2	71.0	21.8	-41.3
Fédération de Russie	G	FI	P	P	315	960	25	-	958	-	983	292	2.5	2.5	-	-7.3
Finlande	G	FA	P	P	-	3,574	12	585	251	1,236	2,084	-	1.4	70.4	59.3	..
France	G		P	P	11,600	-	-	-	-	-	-	11,700	0.9
France	G	FI	P	P	-	49,733	4,184	-	47,088	-	51,272	-	8.2	8.2	-	..
France	G	AR	P	P	-	38,563	8,375	-	38,187	9,585	56,147	-	18.0	18.0	17.1	..
France	G	RA	P	P	-	9,488	9,586	-	-	-	9,586	-	100.0	100.0	-	..
Gabon	G	FI	C	C	4,839	227	3	-	133	87	223	4,843	2.2	2.2	39.0	0.1
Gambie	G	FI	P	P	602	-	-	-	-	-	-	602	0.0
Géorgie	G	FI	P	P	11	24	-	-	26	1	27	8	-	-	3.7	-27.3
Ghana	G	FI	P	P	6,010	14,050	592	-	375	13,597	14,564	5,496	61.2	61.2	93.4	-8.6
Grèce	G	FI	P	P	5,316	9,050	39	49	4,536	5,875	10,499	3,867	0.8	1.9	56.0	-27.3
Grèce	G	AR	P	P	5,000	-	-	-	-	-	-	5,000	0.0
Guatemala	G	FI	P	P	4	26	5	-	3	19	27	3	62.5	62.5	70.4	-25.0
Guinée	G	FI	P	P	6,317	2,476	303	-	110	4,572	4,985	3,808	73.4	73.4	91.7	-39.7
Guinée-Bissau	G	FI	P	P	141	186	92	-	69	-	161	166	57.1	57.1	-	17.7
Honduras	G	FI	P	P	21	106	8	-	-	69	77	50	100.0	100.0	89.6	138.1
Hong Kong	U	FI	P	P	-	998	67	4	83	271	425	638	43.5	46.1	63.8	..
Hong Kong	U	FA	P	P	670	-	-	-	-	-	-	-	-100.0
Hong Kong	U	AR	P	P	-	-	25	-	137	-	162	437	15.4	15.4	-	..
Hong Kong	U	RA	P	P	-	37	1	-	20	-	21	22	4.8	4.8	-	..
Hongrie	G	FI	P	P	283	1,609	97	95	758	609	1,559	333	10.2	20.2	39.1	17.7
Hongrie	G	AR	P	P	241	602	4	6	361	121	492	351	1.1	2.7	24.6	45.6
Inde	U	FI	P	P	181	947	655	-	159	68	882	246	80.5	80.5	7.7	35.9
Inde	U	AR	P	P	133	162	117	-	73	48	238	57	61.6	61.6	20.2	-57.1
Indonésie	U	FA	P	P	59	74	6	1	23	45	75	58	20.0	23.3	60.0	-1.7
Iraq	U	FI	P	P	1,353	595	-	-	-	-	-	1,948	44.0
Irlande	G	FI	P	P	3,696	4,324	455	-	3,952	835	5,242	1,139	10.3	10.3	15.9	-69.2
Irlande	G	AR	P	P	1,346	4,227	101	-	299	107	507	1,275	25.3	25.3	21.1	-5.3
Islande	G	FI	P	P	14	88	-	-	79	5	84	18	-	-	6.0	28.6
Islande	G	AR	P	P	3	30	-	-	22	-	22	11	-	-	-	266.7
Israël	G	FA	C	C	783	909	9	49	69	626	753	939	7.1	45.7	83.1	19.9
Italie	G	FA	P	P	-	9,346	907	4,375	5,561	3,596	14,439	-	8.4	48.7	24.9	..
Jamahiriya arabe lybienne ³	U	FI	P	P	200	-	-	-	-	-	-	200	0.0
Japon	G	FI	P	P	256	384	29	22	249	32	332	308	9.7	17.0	9.6	20.3
Japon	G	AR	P	P	193	183	15	77	162	14	268	108	5.9	36.2	5.2	-44.0
Japon	G	JR	P	P	106	90	2	-	52	25	79	117	3.7	3.7	31.6	10.4
Jordanie	U	FI	P	P	11,065	5,758	52	-	42	158	252	16,570	55.3	55.3	62.7	49.8
Kazakhstan	U	FI	P	P	8	138	55	-	13	15	83	63	80.9	80.9	18.1	687.5
Kazakhstan	G	FI	P	P	1	81	73	-	7	-	80	2	91.3	91.3	-	100.0
Kenya	U	FI	P	P	9,171	39,008	29,797	-	1,250	672	31,719	16,460	96.0	96.0	2.1	79.5
Kenya	U	AR	P	P	281	-	61	-	220	-	281	-	21.7	21.7	-	-100.0
Kirghizistan	U	FI	P	P	8	611	487	-	4	53	544	75	99.2	99.2	9.7	837.5
Kirghizistan	G	FI	P	P	446	630	23	-	71	559	653	423	24.5	24.5	85.6	-5.2
Kirghizistan	G	AR	P	P	2	-	-	-	2	-	2	-	-	-	-	-100.0
Koweït	U	FA	P	P	157	54	-	6	1	1	8	203	-	85.7	12.5	29.3
Lettonie	G	FA	P	P	1	20	-	-	5	7	12	9	-	-	58.3	800.0
Liban	U	FA	P	P	681	1,019	23	-	154	87	264	1,450	13.0	13.0	33.0	112.9
Libéria	U	FI	P	P	5	25	1	-	-	-	1	29	100.0	100.0	-	480.0

Tableau 7. Demandes d'asile et détermination du statut de réfugié par pays d'asile et niveau de procédure, 2005

Source: RSA 2005. Les données pour 2005 sont provisoires et pourraient être modifiées. Situation au 2 juin 2006.

Pays/ territoire d'asile	Procédure		Cas/Per- sonnes***		En suspens début 05	Demandes en 2005	Décisions en 2005					En suspens fin 05	Indicateurs de protection ¹				
							Positives		Déboutés	Clos au- trement	Total		Total	Taux de reconnaissance		Taux closed autre- ment	Evo. cas en sus- pens (%)
							Recon- nus	Autres (hum.)						Statut réf.	Total		
	T*	L**	App.	Dec.	Total												
Liechtenstein	G	FI	P	P	69	53	-	1	45	16	62	60	-	2.2	25.8	-13.0	
Lituanie	G	FI	P	P	28	118	15	45	14	9	83	55	20.3	81.1	10.8	96.4	
Luxembourg	G	FI	P	P	-	802	97	574	517	294	1,482	-	8.2	56.5	19.8	..	
Malaisie	U	FA	P	P	10,322	15,165	10,935	-	19	3,695	14,649	10,838	99.8	99.8	25.2	5.0	
Malawi	G	FI	P	P	3,334	3,718	755	-	13	953	1,721	5,331	98.3	98.3	55.4	59.9	
Mali	G	FI	P	P	1,085	974	31	-	195	-	226	1,833	13.7	13.7	-	68.9	
Malte	G	FI	P	P	141	1,166	34	484	580	60	1,158	149	3.1	47.2	5.2	5.7	
Maroc	U	FI	P	P	124	1,897	26	-	76	76	178	1,843	25.5	25.5	42.7	1,386.3	
Mauritanie	U	FI	P	P	137	281	159	-	68	99	326	92	70.0	70.0	30.4	-32.8	
Mexique	G	FI	P	P	160	687	131	-	191	364	686	161	40.7	40.7	53.1	0.6	
Mongolie	U	FI	P	P	4	1	1	-	2	-	3	2	33.3	33.3	-	-50.0	
Mozambique	B	FI	P	P	4,893	856	-	-	-	1,745	1,745	4,015	100.0	-17.9	
Namibie	G	FI	P	P	2,040	236	325	-	335	543	1,203	1,073	49.2	49.2	45.1	-47.4	
Népal	U	FI	P	P	207	53	22	-	115	-	137	123	16.1	16.1	-	-40.6	
Népal	U	AR	P	P	-	115	-	-	-	-	-	115	
Népal	G	FI	P	P	2	764	-	52	20	3	75	691	-	72.2	4.0	34,450.0	
Népal	G	AR	P	P	443	-	-	88	10	2	100	343	-	89.8	2.0	-22.6	
Nicaragua	G	FI	P	P	1	11	8	-	-	3	11	1	100.0	100.0	27.3	0.0	
Niger	G	FI	P	P	24	17	2	-	5	1	8	33	28.6	28.6	12.5	37.5	
Niger	G	AR	P	P	17	5	-	-	7	-	7	15	-	-	-	-11.8	
Nigéria	G	FI	P	P	1,087	1,223	1,406	-	161	323	1,890	420	89.7	89.7	17.1	-61.4	
Norvège	G	FI	P	P	-	5,402	567	1,913	2,960	2,004	7,444	-	10.4	45.6	26.9	..	
Nouvelle-Zélande	G	FI	P	P	253	348	88	-	373	-	461	139	19.1	19.1	-	-45.1	
Nouvelle-Zélande	G	AR	P	P	493	317	122	-	373	57	552	257	24.6	24.6	10.3	-47.9	
Oman	U	FA	P	P	24	1	-	-	-	21	21	4	100.0	-83.3	
Ouganda ³	G	FI	P	P	1,809	-	-	-	-	-	-	1,809	0.0	
Ouzbékistan	U	FA	P	P	477	219	38	1	48	22	109	587	43.7	44.8	20.2	23.1	
Pakistan	U	FA	P	P	8,157	1,756	385	-	3,108	2,994	6,487	3,426	11.0	11.0	46.2	-58.0	
Panama	G	FA	P	P	280	435	54	70	154	4	282	433	19.4	44.6	1.4	54.6	
Papouasie- Nouvelle-Guinée	G	FA	P	P	196	2	8	186	-	-	194	4	4.1	100.0	-	-98.0	
Paraguay	G	FI	P	P	6	15	7	1	2	3	13	8	70.0	80.0	23.1	33.3	
Pays-Bas	G	FI	P	P	8,741	12,347	964	7,854	8,084	2,848	19,750	7,285	5.7	52.2	14.4	-16.7	
Pays-Bas	G	AR	P	P	4,294	-	3	1,137	838	4,339	6,317	1,644	0.2	57.6	68.7	-61.7	
Pays-Bas	G	JR	P	P	15,417	-	-	-	-	-	-	5,735	-62.8	
Pérou	G		P	P	232	222	86	-	23	10	119	336	78.9	78.9	8.4	44.8	
Philippines	G	FI	P	P	44	12	6	-	-	8	14	42	100.0	100.0	57.1	-4.5	
Pologne	G	FI	P	P	3,532	6,860	312	1,832	2,283	4,413	8,840	1,627	7.0	48.4	49.9	-53.9	
Pologne	G	AR	P	P	-	1,422	23	24	376	180	603	-	5.4	11.1	29.9	..	
Portugal	G	FI	P	P	-	114	7	9	46	-	62	-	11.3	25.8	-	..	
Qatar	U	FA	P	P	24	6	-	-	-	2	2	28	100.0	16.7	
République arabe syrienne	U	FA	C	C	785	931	150	-	533	-	683	1,898	22.0	22.0	-	141.8	
République centrafricaine	G	FI	P	P	2,748	302	995	-	71	24	1,090	1,960	93.3	93.3	2.2	-28.7	
République de Corée	G	FA	P	P	247	412	9	14	85	32	140	519	8.3	21.3	22.9	110.1	
République de Moldova	G	FA	P	P	184	105	39	15	30	57	141	148	46.4	64.3	40.4	-19.6	
République démocratique du Congo	U	FA	C	C	354	192	100	-	64	244	408	138	61.0	61.0	59.8	-61.0	
République islamique d'Iran	U	FI	P	P	97	251	54	-	45	109	208	140	54.5	54.5	52.4	44.3	
République tchèque	G	FI	P	P	1,115	4,160	251	-	2,636	1,464	4,351	924	8.7	8.7	33.6	-17.1	
République tchèque	G	AR	P	P	4	-	-	-	-	4	4	-	100.0	-100.0	
République-Unie de Tanzanie	G	FI	P	P	171	144	-	-	7	2	9	307	-	-	22.2	79.5	
Roumanie	G	FA	P	P	212	594	54	14	416	58	542	264	11.2	14.0	10.7	24.5	
Royaume-Uni ⁴	G	FI	P	P	9,700	30,460	2,470	2,970	23,665	3,995	33,095	6,400	8.5	18.7	12.1	-34.0	
Royaume-Uni ⁴	G	AR	C	C	-	21,620	5,965	-	26,730	1,300	33,995	7,000	18.2	18.2	3.8	..	
Rwanda	U	FI	P	P	3,255	-	1,021	-	365	1,421	2,807	448	73.7	73.7	50.6	-86.2	

Tableau 7. Demandes d'asile et détermination du statut de réfugié par pays d'asile et niveau de procédure, 2005

Source: RSA 2005. Les données pour 2005 sont provisoires et pourraient être modifiées. Situation au 2 juin 2006.

Pays/ territoire d'asile	Procédure		Cas/Per- sonnes***		En suspens début 05	Demandes en 2005	Décisions en 2005					En suspens fin 05	Indicateurs de protection ¹			
							Positives		Déboutés	Clos au- trement	Total		Total	Taux de reconnaissance		Taux closed autre- ment
	Recon- nus	Autres (hum.)	Statut réf.	Total												
	T*	L**	App.	Dec.	Total											
Rwanda	G	FI	P	P	241	3,641	27	-	2	-	29	3,853	93.1	93.1	-	1,498.8
Sénégal	G	FI	P	P	2,412	499	46	-	236	-	282	2,629	16.3	16.3	-	9.0
Serbie-et-Monténégro	U	FI	P	P	40	85	11	-	48	33	92	33	18.6	18.6	35.9	-17.5
Sierra Leone	U	FI	P	P	139	44	3	-	-	3	6	177	100.0	100.0	50.0	27.3
Singapour	U	FI	P	P	3	13	7	-	7	1	15	1	50.0	50.0	6.7	-66.7
Slovaquie	G	FI	P	P	2,916	3,549	25	-	812	2,921	3,758	2,707	3.0	3.0	77.7	-7.2
Slovénie	G	FI	P	P	323	1,834	14	12	702	1,244	1,972	185	1.9	3.6	63.1	-42.7
Somalie	U	FI	C	C	334	256	54	-	177	261	492	98	23.4	23.4	53.0	-70.7
Soudan	U	FA	C	C	259	141	47	-	4	4	55	345	92.2	92.2	7.3	33.2
Soudan	G	AR	P	P	4,012	6,308	5,961	-	82	197	6,240	4,080	98.6	98.6	3.2	1.7
Sri Lanka	U	FA	P	P	60	152	65	-	17	9	91	121	79.3	79.3	9.9	101.7
Suède	G	FI	P	P	12,430	17,530	332	2,502	15,867	2,616	21,317	9,029	1.8	15.2	12.3	-27.4
Suède	G	AR	P	P	15,613	-	432	2,628	27,928	1,281	32,269	6,673	1.4	9.9	4.0	-57.3
Suisse	G	FI	P	P	6,251	10,061	1,497	-	6,965	4,233	12,695	4,585	17.7	17.7	33.3	-26.7
Suisse	G	AR	P	P	13,381	8,783	1,432	-	4,783	5,107	11,322	9,843	23.0	23.0	45.1	-26.4
Suisse	G	CA	P	P	-	-	-	3,359	-	-	3,359	-	-	100.0	-	..
Suisse	G	FIH	P	P	-	-	-	4,436	-	-	4,436	-	-	100.0	-	..
Swaziland	G	FI	P	P	312	-	-	-	-	56	56	256	100.0	-17.9
Tadjikistan	G	FA	P	P	459	244	54	-	225	402	681	22	19.4	19.4	59.0	-95.2
Tchad	G	FA	P	P	-	155	-	52	35	-	87	68	-	59.8	-	..
Thaïlande	U	FI	P	P	935	1,076	658	-	472	508	1,638	373	58.2	58.2	31.0	-60.1
Thaïlande	U	AR	P	P	60	352	17	-	192	2	211	201	8.1	8.1	0.9	235.0
Thaïlande	U	RA	P	P	49	77	44	-	55	11	110	16	44.4	44.4	10.0	-67.3
Thaïlande	G	FI	P	P	-	46,209	-	14,619	17	-	14,636	31,573	-	99.9	-	..
Tmor-Leste	G	FI	C	C	10	-	-	-	-	-	-	10	0.0
Togo	G	FI	P	P	383	107	34	-	38	5	77	413	47.2	47.2	6.5	7.8
Togo	G	AR	P	P	7	-	-	-	-	-	-	7	0.0
Tunisie	U	FI	P	P	20	109	-	-	7	96	103	26	-	-	93.2	30.0
Turkménistan	U	FA	P	P	3	32	16	-	16	1	33	2	50.0	50.0	3.0	-33.3
Turquie	U	FI	P	P	3,929	3,914	1,368	-	377	1,233	2,978	4,865	78.4	78.4	41.4	23.8
Turquie	U	RA	P	P	-	7	-	-	-	-	-	7
Ukraine	G	FI	P	P	732	1,765	49	-	375	1,115	1,539	958	11.6	11.6	72.4	30.9
Ukraine	G	JR	P	P	731	656	10	-	438	279	727	660	2.2	2.2	38.4	-9.7
Uruguay	G	FI	P	P	10	26	25	-	-	2	27	9	100.0	100.0	7.4	-10.0
Venezuela (République bolivarienne du)	G	FI	P	P	4,697	1,658	202	-	241	-	443	5,912	45.6	45.6	-	25.9
Yémen	U	FI	P	P	1,270	1,947	272	906	203	1,038	2,419	798	19.7	85.3	42.9	-37.2
Zambie	G	FA	C	C	84	163	62	-	39	-	101	146	61.4	61.4	-	73.8
Zimbabwe	G	FI	P	P	-	1,671	-	-	-	1,553	1,553	118	100.0	..
Total					856,741	667,896	152,896	53,989	355,440	260,970	823,290	773,492				

Notes:

Un tiret ("-") indique que la valeur est de zéro ou non disponible.

¹ Indicateurs de protection (calculés par le HCR):

Taux de reconnaissance du statut de réfugié: Reconnus divisé par total Reconnus, Autres positives et Déboutés * 100%.

Total taux de reconnaissance: Reconnus plus Autres positives divisés par total Reconnus, Autres positives et Déboutés * 100%.

Taux clos autrement: Clos autrement divisé par nb. total de décisions * 100%.

Evolution cas en suspens: Cas en suspens au 31 décembre 2005 moins Cas en suspens au 1 janvier 2005 divisé par Cas en suspens au 1 janvier 2005 * 100%.

² Le nombre de décisions prises en première instance (CGRA) ne comprend pas les demandes d'asile qui ont été déclarées non admissibles. En 2005, le Bureau des étrangers a déclaré 1353 demandes admissibles et 13 290 demandes non admissibles à la procédure d'asile.

³ Les données pour fin 2005 sont les données au 31 décembre 2004 (pas de données actualisées disponibles).

⁴ Les chiffres relatifs au Royaume-Uni sont arrondis au 5 le plus proche. Données relatives aux appels estimées par le HCR.

* T=Type: G=Gouvernement; U=HCR; B=Gouvernement et HCR ou inconnu.

** L=Niveau: NA=Nouvelles demandes; FI=Décisions première instance; AR=Examen administratif; RA=Demandes rouvertes/recours; IN=Service d'immigration et de naturalisation US; EO=Executive Office of Immigration Review US; JR=Avec examen judiciaire. CA=Règlement cantonal suisse;

FIH=Décisions humanitaires en première instance en Suisse; FA=Avec décisions en première instance/appeal/recours.

*** Les données concernent le nombre de cas (C) ou de personnes (P): App. = Demandes; Dec. = Décisions prises durant l'année.

Tableau 8. Demandes d'asile et détermination du statut de réfugié par origine, 2005

Source: RSA 2005. Les données pour 2005 sont provisoires et pourraient être modifiées. Situation au 2 juin 2006.

Note importante:

Dans les pays ayant plus d'un niveau de procédure (première instance, appel, etc.), les chiffres des différentes procédures ont été additionnés. Il se peut donc que les cas en appel aient été comptabilisés plus d'une fois (en première instance et en appel). Ces données permettent de contrôler le nombre de décisions prises, mais n'indiquent pas l'issue de la procédure en cas de décision négative. Ainsi, les taux de reconnaissance pour les nationalités qui ont tendance à faire appel d'une décision négative sont sous-estimés.

Origine	En suspens début 2005		Demandes présentées en 2005	Décisions en 2005					En suspens fin 2005		Indicateurs de protection*				
	Total	dont: aidés par le HCR		Positives		Déboutés	Clos autrement	Total	Total	dont: aidés par le HCR	Taux de reconnaissance		Taux clos autrement	Evo. cas en suspens (%)	
				Reconnus	Autres (hum.)						Statut réf.	Total		Total	Aidés HCR
Afghanistan	24,895	10,660	12,822	2,505	2,448	12,086	6,503	23,542	14,035	5,036	14.7	29.1	27.6	-43.6	-52.8
Afrique du Sud	226	16	256	16	-	232	62	310	165	6	6.5	6.5	20.0	-27.0	-62.5
Albanie	3,943	23	3,183	1,383	101	2,892	1,210	5,586	2,579	12	31.6	33.9	21.7	-34.6	-47.8
Algérie	2,182	55	6,040	680	108	5,533	1,763	8,084	1,391	48	10.8	12.5	21.8	-36.3	-12.7
Allemagne	61	-	63	7	2	38	41	88	63	-	14.9	19.1	46.6	3.3	..
Andorre	5	-	-	1	1	-	2	4	3	-	50.0	100.0	50.0	-40.0	..
Angola	10,580	1,299	3,759	877	695	4,052	1,362	6,986	8,352	526	15.6	28.0	19.5	-21.1	-59.5
Antigua-et-Barbuda	16	-	8	6	-	8	-	14	11	-	42.9	42.9	-	-31.3	..
Arabie saoudite	89	4	52	25	8	29	35	97	71	2	40.3	53.2	36.1	-20.2	-50.0
Argentine	629	7	179	20	-	303	263	586	292	3	6.2	6.2	44.9	-53.6	-57.1
Arménie	5,733	365	7,053	1,692	390	5,044	1,443	8,569	4,352	347	23.7	29.2	16.8	-24.1	-4.9
Australie	11	-	5	-	-	8	5	13	4	-	-	-	38.5	-63.6	..
Autriche	5	-	5	4	1	2	2	9	4	-	57.1	71.4	22.2	-20.0	..
Azerbaïdjan	7,310	40	4,297	1,158	591	5,417	1,210	8,376	4,125	36	16.2	24.4	14.4	-43.6	-10.0
Bahamas	22	-	15	7	-	14	8	29	18	-	33.3	33.3	27.6	-18.2	..
Bahreïn	21	-	22	3	-	18	7	28	27	-	14.3	14.3	25.0	28.6	..
Bande de Gaza	985	299	1,347	172	75	950	428	1,625	1,066	237	14.4	20.6	26.3	8.2	-20.7
Bangladesh	9,599	583	9,751	1,106	248	6,806	2,489	10,649	10,166	475	13.6	16.6	23.4	5.9	-18.5
Barbade	16	-	24	1	-	14	8	23	21	-	6.7	6.7	34.8	31.3	..
Bélarus	1,965	135	2,480	430	46	2,178	856	3,510	1,431	163	16.2	17.9	24.4	-27.2	20.7
Belgique	24	-	9	10	1	11	14	36	22	-	45.5	50.0	38.9	-8.3	..
Belize	23	-	7	-	-	9	8	17	24	-	-	-	47.1	4.3	..
Bénin	301	8	205	15	5	107	59	186	272	8	11.8	15.7	31.7	-9.6	0.0
Bermudes	4	-	1	-	-	2	-	2	3	-	-	-	-	-25.0	..
Bhoutan	603	-	838	9	150	87	58	304	1,110	1	3.7	64.6	19.1	84.1	..
Bolivie	387	6	465	35	6	612	92	745	353	7	5.4	6.3	12.3	-8.8	16.7
Bosnie-Herzégovine	2,385	61	6,196	976	990	4,460	937	7,363	1,815	42	15.2	30.6	12.7	-23.9	-31.1
Botswana	8	-	17	4	-	9	-	13	11	1	30.8	30.8	-	37.5	..
Brésil	1,035	2	396	66	1	273	609	949	593	1	19.4	19.7	64.2	-42.7	-50.0
Brunéi Darussalam	-	-	-	-	1	1	-	2	-	-	-	50.0	-
Bulgarie	1,500	28	3,388	182	19	1,770	1,437	3,408	1,217	14	9.2	10.2	42.2	-18.9	-50.0
Burkina Faso	238	11	223	18	5	173	55	251	211	11	9.2	11.7	21.9	-11.3	0.0
Burundi	8,416	4,738	5,131	1,930	980	1,262	1,653	5,825	8,268	3,678	46.3	69.8	28.4	-1.8	-22.4
Cambodge	534	81	1,045	170	-	535	118	823	860	346	24.1	24.1	14.3	61.0	327.2
Cameroun	5,567	191	4,513	1,087	156	3,227	791	5,261	4,860	120	24.3	27.8	15.0	-12.7	-37.2
Canada	25	-	19	4	-	19	19	42	36	-	17.4	17.4	45.2	44.0	..
Cap-Vert	12	-	19	-	-	13	5	18	14	-	-	-	27.8	16.7	..
Chili	209	1	146	30	8	200	61	299	92	3	12.6	16.0	20.4	-56.0	200.0
Chine	21,653	713	23,091	4,741	223	20,361	6,316	31,641	19,394	522	18.7	19.6	20.0	-10.4	-26.8
Chypre	3	-	10	-	1	9	1	11	4	-	-	10.0	9.1	33.3	..
Colombie	22,609	6,752	15,389	8,252	252	8,230	4,877	21,611	19,754	8,751	49.3	50.8	22.6	-12.6	29.6
Comores	519	20	217	10	-	121	8	139	516	-	7.6	7.6	5.8	-0.6	-100.0
Congo	7,602	3,235	4,871	1,339	183	4,002	795	6,319	8,174	2,558	24.2	27.6	12.6	7.5	-20.9
Costa Rica	359	-	119	59	-	218	77	354	133	-	21.3	21.3	21.8	-63.0	..
Côte d'Ivoire	5,641	1,348	6,860	1,173	580	3,163	1,775	6,691	6,356	1,878	23.9	35.7	26.5	12.7	39.3
Croatie	428	2	386	42	17	467	106	632	214	1	8.0	11.2	16.8	-50.0	-50.0
Cuba	2,052	130	1,527	377	47	385	1,254	2,063	1,683	114	46.6	52.4	60.8	-18.0	-12.3
Danemark	6	-	4	2	-	3	1	6	7	-	40.0	40.0	16.7	16.7	..
Djibouti	270	-	138	51	7	96	45	199	218	-	33.1	37.7	22.6	-19.3	..
Dominique	73	-	44	13	-	30	31	74	46	-	30.2	30.2	41.9	-37.0	..
Egypte	2,370	24	1,320	407	28	925	364	1,724	2,329	20	29.9	32.0	21.1	-1.7	-16.7
El Salvador	89,756	-	2,001	319	4	2,685	48,234	51,242	45,205	2	10.6	10.7	94.1	-49.6	..
Émirats arabes unis	10	-	6	2	-	4	1	7	16	-	33.3	33.3	14.3	60.0	..
Equateur	512	14	231	68	10	341	187	606	287	9	16.2	18.6	30.9	-43.9	-35.7
Erythrée	4,023	269	14,779	11,521	2,819	2,942	1,136	18,418	4,034	162	66.7	83.0	6.2	0.3	-39.8
Espagne	30	2	20	2	1	20	18	41	27	3	8.7	13.0	43.9	-10.0	50.0

Tableau 8. Demandes d'asile et détermination du statut de réfugié par origine, 2005

Source: RSA 2005. Les données pour 2005 sont provisoires et pourraient être modifiées. Situation au 2 juin 2006.

Note importante:

Dans les pays ayant plus d'un niveau de procédure (première instance, appel, etc.), les chiffres des différentes procédures ont été additionnés. Il se peut donc que les cas en appel aient été comptabilisés plus d'une fois (en première instance et en appel). Ces données permettent de contrôler le nombre de décisions prises, mais n'indiquent pas l'issue de la procédure en cas de décision négative. Ainsi, les taux de reconnaissance pour les nationalités qui ont tendance à faire appel d'une décision négative sont sous-estimés.

Origine	En suspens début 2005		Demandes présentées en 2005	Décisions en 2005					En suspens fin 2005		Indicateurs de protection*				
	Total	dont: aidés par le HCR		Positives		Déboutés	Clos autrement	Total	Total	dont: aidés par le HCR	Taux de reconnaissance		Taux clos autrement	Evo. cas en suspens (%)	
				Reconnus	Autres (hum.)						Statut réf.	Total		Total	Aidés HCR
Estonie	157	2	31	17	3	46	36	102	135	2	25.8	30.3	35.3	-14.0	0.0
Etats-Unis	257	-	277	3	-	178	113	294	263	2	1.7	1.7	38.4	2.3	..
Ethiopie	14,332	4,128	11,265	3,537	805	4,198	2,686	11,226	16,235	3,512	41.4	50.8	23.9	13.3	-14.9
ex-République yougoslave de Macédoine	1,078	93	1,998	160	81	1,535	697	2,473	706	51	9.0	13.6	28.2	-34.5	-45.2
Fédération de Russie	22,215	1,188	27,901	8,549	3,668	12,489	10,173	34,879	14,316	1,035	34.6	49.4	29.2	-35.6	-12.9
Fidji	540	-	193	59	1	226	146	432	373	-	20.6	21.0	33.8	-30.9	..
Finlande	6	-	-	-	-	-	4	4	6	-	100.0	0.0	..
France	67	-	50	6	1	30	49	86	56	-	16.2	18.9	57.0	-16.4	..
Gabon	57	-	81	13	3	33	14	63	57	-	26.5	32.7	22.2	0.0	..
Gambie	555	66	829	75	16	670	318	1,079	662	57	9.9	12.0	29.5	19.3	-13.6
Géorgie	3,501	252	9,298	1,391	128	5,860	4,086	11,465	3,011	193	18.9	20.6	35.6	-14.0	-23.4
Ghana	2,013	94	1,845	38	50	1,585	341	2,014	2,351	72	2.3	5.3	16.9	16.8	-23.4
Gibraltar	2	-	-	-	-	1	1	2	-	-	-	-	50.0	-100.0	..
Grèce	36	4	23	12	-	17	4	33	43	4	41.4	41.4	12.1	19.4	0.0
Grenade	128	-	112	28	-	98	15	141	103	-	22.2	22.2	10.6	-19.5	..
Guatemala	57,562	-	1,591	415	1	2,446	28,617	31,479	31,850	5	14.5	14.5	90.9	-44.7	..
Guinée	3,653	83	5,309	1,139	171	3,940	1,084	6,334	3,277	102	21.7	25.0	17.1	-10.3	22.9
Guinée équatoriale	63	45	51	23	-	33	7	63	59	5	41.1	41.1	11.1	-6.3	-88.9
Guinée-Bissau	240	137	525	46	9	258	214	527	250	102	14.7	17.6	40.6	4.2	-25.5
Guyane	593	1	376	98	-	382	148	628	387	-	20.4	20.4	23.6	-34.7	-100.0
Haïti	16,316	59	13,537	3,155	-	10,337	5,059	18,551	13,519	39	23.4	23.4	27.3	-17.1	-33.9
Honduras	1,285	1	1,054	131	1	572	531	1,235	1,227	-	18.6	18.8	43.0	-4.5	-100.0
Hong Kong	12	-	28	-	-	27	4	31	17	-	-	-	12.9	41.7	..
Hongrie	585	-	198	54	1	314	91	460	257	-	14.6	14.9	19.8	-56.1	..
Iles Caïman	3	-	-	-	-	-	3	3	1	-	100.0	-66.7	..
Iles Salomon	10	-	3	-	-	2	-	2	11	-	-	-	-	10.0	..
Iles Turks et Caïcos	3	-	-	1	-	2	-	3	2	-	33.3	33.3	-	-33.3	..
Inde	12,755	473	9,654	780	58	7,067	4,233	12,138	12,193	537	9.9	10.6	34.9	-4.4	13.5
Indonésie	5,938	640	6,920	5,979	188	1,970	1,107	9,244	4,498	606	73.5	75.8	12.0	-24.3	-5.3
Iraq	36,949	3,726	22,354	1,853	5,840	17,686	4,910	30,289	34,441	3,750	7.3	30.3	16.2	-6.8	0.6
Irlande	10	-	7	-	-	5	7	12	4	-	-	-	58.3	-60.0	..
Islande	4	-	-	1	-	1	1	3	2	-	50.0	50.0	33.3	-50.0	..
Israël	915	5	679	192	3	579	214	988	626	9	24.8	25.2	21.7	-31.6	80.0
Italie	26	-	24	2	2	25	14	43	23	1	6.9	13.8	32.6	-11.5	..
Jamahiriya arabe lybienne	968	12	1,020	101	92	1,144	240	1,577	769	8	7.6	14.4	15.2	-20.6	-33.3
Jamaïque	298	-	652	75	18	819	173	1,085	290	-	8.2	10.2	15.9	-2.7	..
Japon	66	-	19	2	-	30	22	54	56	-	6.3	6.3	40.7	-15.2	..
Jordanie	820	33	505	112	36	620	273	1,041	670	24	14.6	19.3	26.2	-18.3	-27.3
Kazakhstan	866	41	733	148	62	701	256	1,167	608	27	16.2	23.1	21.9	-29.8	-34.1
Kenya	11,323	74	1,008	249	24	832	303	1,408	11,444	67	22.5	24.7	21.5	1.1	-9.5
Kirghizistan	603	65	582	148	79	599	245	1,071	371	22	17.9	27.5	22.9	-38.5	-66.2
Kiribati	2	-	1	-	-	-	-	-	5	-	150.0	..
Koweït	97	6	151	56	2	73	28	159	73	14	42.7	44.3	17.6	-24.7	133.3
Lesotho	7	-	4	-	-	3	1	4	7	-	-	-	25.0	0.0	..
Lettonie	171	1	85	11	7	58	69	145	123	-	14.5	23.7	47.6	-28.1	-100.0
Liban	2,409	17	1,998	234	82	1,906	569	2,791	2,003	25	10.5	14.2	20.4	-16.9	47.1
Libéria	8,279	3,084	3,005	1,139	321	2,445	2,429	6,334	6,000	2,062	29.2	37.4	38.3	-27.5	-33.1
Lituanie	223	1	129	20	4	114	89	227	188	1	14.5	17.4	39.2	-15.7	0.0
Macao	7	-	10	-	-	1	-	1	7	-	-	-	-	0.0	..
Madagascar	28	-	526	107	4	488	40	639	19	-	17.9	18.5	6.3	-32.1	..
Malaisie	178	-	414	30	-	378	39	447	182	-	7.4	7.4	8.7	2.2	..
Malawi	2,939	17	1,132	9	2	166	13	190	3,849	10	5.1	6.2	6.8	31.0	-41.2
Maldives	6	3	19	12	1	2	5	20	4	2	80.0	86.7	25.0	-33.3	-33.3
Mali	251	17	1,721	94	7	1,547	585	2,233	353	10	5.7	6.1	26.2	40.6	-41.2

Tableau 8. Demandes d'asile et détermination du statut de réfugié par origine, 2005

Source: RSA 2005. Les données pour 2005 sont provisoires et pourraient être modifiées. Situation au 2 juin 2006.

Note importante:

Dans les pays ayant plus d'un niveau de procédure (première instance, appel, etc.), les chiffres des différentes procédures ont été additionnés. Il se peut donc que les cas en appel aient été comptabilisés plus d'une fois (en première instance et en appel). Ces données permettent de contrôler le nombre de décisions prises, mais n'indiquent pas l'issue de la procédure en cas de décision négative. Ainsi, les taux de reconnaissance pour les nationalités qui ont tendance à faire appel d'une décision négative sont sous-estimés.

Origine	En suspens début 2005		Demandes présentées en 2005	Décisions en 2005					En suspens fin 2005		Indicateurs de protection*				
	Total	dont: aidés par le HCR		Positives		Déboutés	Clos autrement	Total	Total	dont: aidés par le HCR	Taux de reconnaissance		Taux clos autrement	Evo. cas en suspens (%)	
				Reconnus	Autres (hum.)						Statut réf.	Total		Total	Aidés HCR
Malte	5	-	3	2	-	3	4	9	2	-	40.0	40.0	44.4	-60.0	..
Maroc	476	11	761	49	26	440	215	730	463	20	9.5	14.6	29.5	-2.7	81.8
Maurice	20	4	40	-	3	18	5	26	18	4	-	14.3	19.2	-10.0	0.0
Mauritanie	3,063	194	3,646	1,152	7	4,013	1,111	6,283	2,304	209	22.3	22.4	17.7	-24.8	7.7
Mexique	19,151	1	5,131	786	1	3,600	9,721	14,108	12,614	-	17.9	17.9	68.9	-34.1	-100.0
Micronésie (Etats fédérés de)	3	-	-	-	-	2	1	3	1	-	-	-	33.3	-66.7	..
Monaco	1	-	1	-	-	-	1	1	3	-	100.0	200.0	..
Mongolie	608	38	2,799	263	27	2,101	614	3,005	642	25	11.0	12.1	20.4	5.6	-34.2
Mozambique	322	4	85	-	2	21	14	37	371	3	-	8.7	37.8	15.2	-25.0
Myanmar	10,785	9,248	55,774	6,509	14,696	993	3,413	25,611	41,135	29,135	29.3	95.5	13.3	281.4	215.0
Namibie	182	164	18	4	-	10	146	160	41	23	28.6	28.6	91.3	-77.5	-86.0
Nauru	1	-	2	-	-	2	-	2	3	-	-	-	-	200.0	..
Népal	1,863	27	2,871	453	30	1,240	434	2,157	2,425	316	26.3	28.0	20.1	30.2	1,070.4
Nicaragua	6,172	1	254	40	-	184	2,517	2,741	4,426	-	17.9	17.9	91.8	-28.3	-100.0
Niger	659	11	444	34	23	294	136	487	591	6	9.7	16.2	27.9	-10.3	-45.5
Nigéria	14,761	863	11,730	809	297	10,229	3,279	14,614	14,039	809	7.1	9.8	22.4	-4.9	-6.3
Norvège	7	-	5	-	-	7	3	10	1	-	-	-	30.0	-85.7	..
Nouvelle-Calédonie	-	-	-	-	-	-	-	-	7	-
Nouvelle-Zélande	2	-	5	-	-	3	1	4	5	-	-	-	25.0	150.0	..
Oman	8	3	11	2	-	2	5	9	8	2	50.0	50.0	55.6	0.0	-33.3
Ouganda	3,371	712	4,014	2,361	46	914	229	3,550	4,313	813	71.1	72.5	6.5	27.9	14.2
Ouzbékistan	1,563	112	2,645	914	559	1,090	1,023	3,586	1,475	144	35.7	57.5	28.5	-5.6	28.6
Pakistan	17,554	524	10,961	1,665	242	8,996	3,535	14,438	16,458	547	15.3	17.5	24.5	-6.2	4.4
Palaos (les)	1	-	1	-	-	-	-	-	1	-	0.0	..
Panama	68	-	23	9	1	28	20	58	58	-	23.7	26.3	34.5	-14.7	..
Papouasie-Nouvelle-Guinée	2	-	32	6	-	12	-	18	21	-	33.3	33.3	-	950.0	..
Paraguay	47	-	10	13	-	8	12	33	35	-	61.9	61.9	36.4	-25.5	..
Pays-Bas	48	-	29	2	-	24	10	36	42	1	7.7	7.7	27.8	-12.5	..
Pérou	2,115	240	1,183	393	16	1,075	495	1,979	1,649	456	26.5	27.6	25.0	-22.0	90.0
Philippines	1,013	3	544	61	18	430	343	852	867	6	12.0	15.5	40.3	-14.4	100.0
Pologne	623	1	280	27	-	262	143	432	612	-	9.3	9.3	33.1	-1.8	-100.0
Portugal	214	-	121	1	-	188	57	246	127	-	0.5	0.5	23.2	-40.7	..
Qatar	4	-	8	1	-	2	7	10	7	-	33.3	33.3	70.0	75.0	..
République arabe syrienne	6,886	758	5,082	594	520	3,178	1,227	5,519	7,004	148	13.8	26.0	22.2	1.7	-80.5
République centrafricaine	1,378	855	1,267	262	1	648	283	1,194	1,843	75	28.8	28.9	23.7	33.7	-91.2
République de Corée	306	-	356	31	2	284	78	395	318	-	9.8	10.4	19.7	3.9	..
République de Moldova	725	146	6,426	230	55	4,461	3,031	7,777	576	81	4.8	6.0	39.0	-20.6	-44.5
République démocratique du Congo	54,499	26,940	25,420	7,944	904	15,364	4,446	28,658	55,962	18,707	32.8	36.5	15.5	2.7	-30.6
République démocratique populaire lao	487	-	273	171	1	113	186	471	354	-	60.0	60.4	39.5	-27.3	..
République dominicaine	92	5	201	2	-	155	60	217	79	1	1.3	1.3	27.6	-14.1	-80.0
République islamique d'Iran	16,377	2,306	13,532	3,811	1,168	12,815	3,739	21,533	12,894	2,103	21.4	28.0	17.4	-21.3	-8.8
République populaire démocratique de Corée	138	-	77	23	15	56	28	122	78	2	24.5	40.4	23.0	-43.5	..
République tchèque	260	4	230	29	-	134	78	241	203	1	17.8	17.8	32.4	-21.9	-75.0

Tableau 8. Demandes d'asile et détermination du statut de réfugié par origine, 2005

Source: RSA 2005. Les données pour 2005 sont provisoires et pourraient être modifiées. Situation au 2 juin 2006.

Note importante:

Dans les pays ayant plus d'un niveau de procédure (première instance, appel, etc.), les chiffres des différentes procédures ont été additionnés. Il se peut donc que les cas en appel aient été comptabilisés plus d'une fois (en première instance et en appel). Ces données permettent de contrôler le nombre de décisions prises, mais n'indiquent pas l'issue de la procédure en cas de décision négative. Ainsi, les taux de reconnaissance pour les nationalités qui ont tendance à faire appel d'une décision négative sont sous-estimés.

Origine	En suspens début 2005		Demandes présentées en 2005	Décisions en 2005					En suspens fin 2005		Indicateurs de protection*				
	Total	dont: aidés par le HCR		Positives		Déboutés	Clos autrement	Total	Total	dont: aidés par le HCR	Taux de reconnaissance		Taux clos autrement	Evo. cas en suspens (%)	
				Reconnus	Autres (hum.)						Statut réf.	Total		Total	Aidés HCR
République-Unie de Tanzanie	4,378	180	1,278	170	2	227	109	508	5,250	126	42.6	43.1	21.5	19.9	-30.0
Roumanie	1,635	44	2,481	149	64	1,194	1,046	2,453	1,129	23	10.6	15.1	42.6	-30.9	-47.7
Royaume-Uni	52	-	54	9	1	40	26	76	63	-	18.0	20.0	34.2	21.2	..
Rwanda	6,602	4,647	14,212	2,409	152	1,420	916	4,897	15,880	13,116	60.5	64.3	18.7	140.5	182.2
Sahara occidental	21	3	26	1	-	21	10	32	24	3	4.5	4.5	31.3	14.3	0.0
Sainte-Lucie	149	-	218	40	-	116	14	170	201	-	25.6	25.6	8.2	34.9	..
Saint-Kitts-et-Nevis	1	-	1	1	-	2	1	4	1	-	33.3	33.3	25.0	0.0	..
Saint-Marin	1	-	-	-	-	-	-	-	3	-	200.0	..
Saint-Siège	-	-	1	-	-	1	-	1	-	-	-	-	-
Saint-Vincent-et-les-Grenadines	215	-	418	104	-	153	21	278	355	-	40.5	40.5	7.6	65.1	..
Samoa	3	-	11	-	-	16	7	23	3	-	-	-	30.4	0.0	..
Sénégal	1,599	61	688	81	6	358	152	597	1,850	69	18.2	19.6	25.5	15.7	13.1
Serbie-et-Monténégro	23,552	1,775	30,334	3,225	3,159	21,089	10,604	38,077	18,132	911	11.7	23.2	27.8	-23.0	-48.7
Seychelles	11	1	10	8	-	12	-	20	10	1	40.0	40.0	-	-9.1	0.0
Sierra Leone	8,670	2,088	3,187	588	235	2,490	3,177	6,490	5,950	1,652	17.7	24.8	49.0	-31.4	-20.9
Singapour	16	-	23	5	-	19	4	28	28	-	20.8	20.8	14.3	75.0	..
Slovaquie	280	11	1,752	6	1	178	908	1,093	203	-	3.2	3.8	83.1	-27.5	-100.0
Slovénie	14	-	18	2	-	5	8	15	21	-	28.6	28.6	53.3	50.0	..
Somalie	20,896	6,213	36,227	17,758	3,706	6,551	3,299	31,314	30,467	14,195	63.4	76.6	10.5	45.8	128.5
Soudan	12,671	1,364	17,202	12,117	948	3,826	1,503	18,394	13,476	428	71.7	77.3	8.2	6.4	-68.6
Sri Lanka	3,807	532	10,149	2,912	707	7,619	1,620	12,858	4,238	641	25.9	32.2	12.6	11.3	20.5
Suède	9	-	11	-	1	3	5	9	10	-	-	25.0	55.6	11.1	..
Suisse	1	-	11	-	-	4	6	10	2	-	-	-	60.0	100.0	..
Surinam	35	1	9	2	-	24	11	37	21	1	7.7	7.7	29.7	-40.0	0.0
Swaziland	10	1	6	2	-	6	3	11	5	-	25.0	25.0	27.3	-50.0	-100.0
Tadjikistan	197	19	151	24	8	165	68	265	149	27	12.2	16.2	25.7	-24.4	42.1
Tchad	2,615	1,775	1,474	424	16	701	273	1,414	3,113	713	37.2	38.6	19.3	19.0	-59.8
Thaïlande	90	7	356	90	3	158	41	292	217	115	35.9	37.1	14.0	141.1	1,542.9
Tibet	1	-	8	-	-	-	-	-	9	-	800.0	..
Tmor-Leste	-	-	4	-	-	1	-	1	3	1	-	-	-
Togo	7,507	3,746	17,417	796	284	2,106	14,365	17,551	7,479	3,812	25.0	33.9	81.8	-0.4	1.8
Tonga	13	-	22	2	-	18	12	32	10	-	10.0	10.0	37.5	-23.1	..
Trinidad-et-Tobago	171	-	224	25	-	137	70	232	209	-	15.4	15.4	30.2	22.2	..
Tunisie	456	29	510	145	30	349	143	667	365	25	27.7	33.4	21.4	-20.0	-13.8
Turkménistan	222	26	151	63	8	150	51	272	176	16	28.5	32.1	18.8	-20.7	-38.5
Turquie	16,474	341	20,255	3,765	772	17,998	5,510	28,045	11,316	79	16.7	20.1	19.6	-31.3	-76.8
Ukraine	3,063	276	4,551	489	77	3,659	1,491	5,716	2,670	207	11.6	13.4	26.1	-12.8	-25.0
Uruguay	137	1	42	22	-	81	37	140	62	4	21.4	21.4	26.4	-54.7	300.0
Venezuela (République bolivarienne du)	2,690	14	1,429	778	1	1,352	495	2,626	2,832	5	36.5	36.6	18.8	5.3	-64.3
Viet Nam	2,393	373	4,027	538	166	3,101	924	4,729	1,695	172	14.1	18.5	19.5	-29.2	-53.9
Yémen	453	10	385	90	33	310	112	545	419	3	20.8	28.4	20.6	-7.5	-70.0
Zambie	382	18	177	22	1	63	23	109	481	18	25.6	26.7	21.1	25.9	0.0
Zimbabwe	9,631	626	10,343	1,018	40	3,111	395	4,564	17,326	480	24.4	25.4	8.7	79.9	-23.3
Apatrides	3,346	27	2,993	459	480	3,695	1,487	6,121	1,949	53	9.9	20.3	24.3	-41.8	96.3
Divers	97,525	1,749	53,835	2,594	1,448	12,576	12,226	28,844	97,299	504	15.6	24.3	42.4	-0.2	-71.2
Total	856,741	114,623	667,895	152,897	53,988	355,438	260,968	823,291	773,492	128,536					

Notes:

Un tiret ("-") indique que la valeur est de zéro ou non disponible.

1 Indicateurs de protection (calculés par le HCR):

Taux de reconnaissance du statut de réfugié: Reconnus divisé par total Reconnus, Autres positives et Déboutés * 100%.

Total taux de reconnaissance: Reconnus plus Autres positives divisés par total Reconnus, Autres positives et Déboutés * 100%.

Taux clos autrement: Clos autrement divisé par nb. total de décisions * 100%.

Tableau 8. Demandes d'asile et détermination du statut de réfugié par origine, 2005

Source: RSA 2005. Les données pour 2005 sont provisoires et pourraient être modifiées. Situation au 2 juin 2006.

Note importante:

Dans les pays ayant plus d'un niveau de procédure (première instance, appel, etc.), les chiffres des différentes procédures ont été additionnés. Il se peut donc que les cas en appel aient été comptabilisés plus d'une fois (en première instance et en appel). Ces données permettent de contrôler le nombre de décisions prises, mais n'indiquent pas l'issue de la procédure en cas de décision négative. Ainsi, les taux de reconnaissance pour les nationalités qui ont tendance à faire appel d'une décision négative sont sous-estimés.

Origine	En suspens début 2005		Demandes présentées en 2005	Décisions en 2005					En suspens fin 2005		Indicateurs de protection*				
	Total	<i>dont: aidés par le HCR</i>		Positives		Déboutés	Clos autrement	Total	Total	<i>dont: aidés par le HCR</i>	Taux de reconnaissance		Taux clos autrement	Evo. cas en suspens (%)	
				Recon-nus	Autres (hum.)						Statut réf.	Total		Total	<i>Aidés HCR</i>
Evolution cas en suspens: Cas en suspens au 31 décembre 2005 moins Cas en suspens au 1 janvier 2005 divisé par Cas en suspens au 1 janvier 2005 * 100%.															

Tableau 9. Demandes d'asile et détermination du statut de réfugié par origine et par pays/territoire d'asile, 2005

Source: RSA 2005. Les données pour 2005 sont provisoires et pourraient être modifiées. Situation au 2 juin 2006.

N.B. L'origine est incluse si le nombre total de demandes soumises en 2005 est égal ou supérieur à 100.

Les valeurs entre 1 et 4 ont été remplacées par un astérisque (*). Voir Tableau 7 au sujet du nombre de personnes ou de cas.

Origine	Pays/ territoire d'asile	Procédure		En suspens début 2005	Demandes présentées en 2005	Décisions en 2005					En suspens fin 2005	Indicateurs de protection ¹			
						Positives		Déboutés	Clos autrement	Total		Taux de reconnaissance		Taux clos autrem.	Evolution cas en suspens (%)
						Recon- nus	Autres (hum.)					Statut réf.	Total		
		T ²	L ³	Total											
Afghanistan	Allemagne	G	NA	353	711	29	71	680	66	846	188	3.7	12.8	7.8	-46.7
Afghanistan	Allemagne	G	RA	152	483	43	22	10	317	392	196	57.3	86.7	80.9	28.9
Afghanistan	Australie	G	AR	122	157	239	-	24	*	266	12	90.9	90.9	1.1	-90.2
Afghanistan	Autriche	G	FA	-	923	517	164	139	204	1,024	-	63.0	83.0	19.9	..
Afghanistan	Azerbaïdjan	G	AR	-	168	-	-	163	-	163	5	-	-	-	..
Afghanistan	Azerbaïdjan	G	FI	213	120	-	-	285	*	288	45	-	-	1.0	-78.9
Afghanistan	Belgique	G	FI	46	253	8	-	19	*	28	59	29.6	29.6	3.6	28.3
Afghanistan	Bulgarie	G	FI	425	385	-	22	143	255	420	390	-	13.3	60.7	-8.2
Afghanistan	Canada	G	FI	147	264	138	-	27	22	187	224	83.6	83.6	11.8	52.4
Afghanistan	Danemark	G	FI	78	173	6	24	135	-	165	41	3.6	18.2	-	-47.4
Afghanistan	Fédération de Russie	G	FI	253	674	11	-	691	-	702	225	1.6	1.6	-	-11.1
Afghanistan	Finlande	G	FA	-	237	-	100	-	7	107	-	-	100.0	6.5	..
Afghanistan	France	G	FI	-	135	23	-	108	-	131	-	17.6	17.6	-	..
Afghanistan	Grèce	G	FI	545	458	*	5	311	125	444	559	0.9	2.5	28.2	2.6
Afghanistan	Inde	U	FI	59	213	232	-	23	9	264	8	91.0	91.0	3.4	-86.4
Afghanistan	Irlande	G	FI	95	142	9	-	129	12	150	-	6.5	6.5	8.0	-100.0
Afghanistan	Norvège	G	FI	-	466	16	347	343	153	859	-	2.3	51.4	17.8	..
Afghanistan	Ouzbékistan	U	FA	426	174	37	*	28	-	66	534	56.1	57.6	-	25.4
Afghanistan	Pakistan	U	FA	7,164	1,450	327	-	3,014	2,508	5,849	2,765	9.8	9.8	42.9	-61.4
Afghanistan	Pays-Bas	G	FI	618	902	83	657	706	150	1,596	577	5.7	51.2	9.4	-6.6
Afghanistan	Royaume-Uni ⁴	G	FI	-	1,775	45	500	925	275	1,740	-	3.0	37.0	15.7	..
Afghanistan	Slovaquie	G	FI	354	109	*	-	39	78	119	344	4.9	4.9	65.5	-2.8
Afghanistan	Suède	G	FI	594	435	-	121	565	57	743	286	-	17.6	7.7	-51.9
Afghanistan	Suisse	G	FI	195	238	39	-	176	42	257	188	18.1	18.1	16.3	-3.6
Afghanistan	Tadjikistan	G	FA	459	229	53	-	211	402	666	22	20.1	20.1	60.4	-95.2
Afghanistan	Turquie	U	FI	330	364	58	-	29	351	438	256	66.7	66.7	80.1	-22.4
Afghanistan	Ukraine	G	FI	164	187	27	-	130	79	236	115	17.2	17.2	33.5	-29.9
Afrique du Sud	Royaume-Uni ⁴	G	FI	-	155	-	-	115	*	120	-	-	-	3.4	..
Albanie	Allemagne	G	NA	35	120	-	*	113	20	135	19	-	1.7	14.8	-45.7
Albanie	Belgique	G	FI	322	167	26	-	73	131	230	119	26.3	26.3	57.0	-63.0
Albanie	Canada	G	FI	446	358	204	-	160	63	427	377	56.0	56.0	14.8	-15.5
Albanie	Etats-Unis	G	EO	2,241	301	609	-	514	442	1,565	1,516	54.2	54.2	28.2	-32.4
Albanie	Etats-Unis	G	IN	184	325	51	-	261	81	393	122	16.3	16.3	20.6	-33.7
Albanie	France	G	AR	-	300	207	-	272	47	526	-	43.2	43.2	8.9	..
Albanie	France	G	FI	-	471	22	-	389	-	411	-	5.4	5.4	-	..
Albanie	Royaume-Uni ⁴	G	FI	-	185	*	30	155	25	215	-	0.5	17.0	11.7	..
Albanie	Slovénie	G	FI	18	146	-	-	18	141	159	5	-	-	88.7	-72.2
Albanie	Suède	G	FI	52	169	-	7	146	19	172	49	-	4.6	11.0	-5.8
Algérie	Allemagne	G	NA	109	433	6	-	437	49	492	51	1.4	1.4	10.0	-53.2
Algérie	Allemagne	G	RA	44	175	7	-	7	182	196	20	50.0	50.0	92.9	-54.5
Algérie	Autriche	G	FA	-	185	*	*	58	113	174	-	1.6	4.9	64.9	..
Algérie	Belgique	G	FI	53	245	*	-	39	7	47	42	2.5	2.5	14.9	-20.8
Algérie	Espagne	G	FA	-	406	*	-	85	488	574	-	1.2	1.2	85.0	..
Algérie	France	G	AR	-	1,161	214	-	1,625	371	2,210	-	11.6	11.6	16.8	..
Algérie	France	G	FI	-	2,018	86	-	1,803	-	1,889	-	4.6	4.6	-	..
Algérie	France	G	RA	-	148	224	-	-	-	224	-	100.0	100.0	-	..
Algérie	Royaume-Uni ⁴	G	FI	-	305	10	30	265	60	360	-	2.6	11.9	16.1	..
Algérie	Suède	G	FI	149	153	-	8	184	53	245	57	-	4.2	21.6	-61.7
Algérie	Suisse	G	FI	62	186	26	-	79	142	247	20	24.8	24.8	57.5	-67.7
Angola	Allemagne	G	NA	68	147	*	18	124	11	156	61	2.1	14.5	7.1	-10.3
Angola	Belgique	G	AR	78	183	-	-	13	10	23	238	-	-	43.5	205.1
Angola	Belgique	G	FI	333	230	18	-	181	40	239	173	9.0	9.0	16.7	-48.0
Angola	France	G	AR	-	867	317	-	1,213	137	1,667	-	20.7	20.7	8.2	..
Angola	France	G	FI	-	851	71	-	976	-	1,047	-	6.8	6.8	-	..
Angola	France	G	RA	-	430	310	-	-	-	310	-	100.0	100.0	-	..
Angola	Pays-Bas	G	FI	375	222	6	153	309	109	577	211	1.3	34.0	18.9	-43.7
Angola	Royaume-Uni ⁴	G	FI	-	185	10	45	200	30	280	-	3.2	20.2	10.0	..
Angola	Suisse	G	FI	146	111	*	-	146	31	178	82	0.7	0.7	17.4	-43.8
Apatrides	Autriche	G	FA	-	377	32	24	52	203	311	-	29.6	51.9	65.3	..
Apatrides	Danemark	G	FI	*	107	18	-	*	-	21	5	85.7	85.7	-	66.7
Apatrides	France	G	FI	-	257	79	-	121	-	200	-	39.5	39.5	-	..
Apatrides	Norvège	G	FI	-	209	52	45	98	100	295	-	26.7	49.7	33.9	..
Apatrides	Pays-Bas	G	FI	141	147	17	69	159	57	302	114	6.9	35.1	18.9	-19.1
Apatrides	Royaume-Uni ⁴	G	FI	-	105	40	*	40	10	90	-	49.4	50.6	13.5	..
Apatrides	Suède	G	FI	1,160	806	7	167	1,133	157	1,464	466	0.5	13.3	10.7	-59.8
Apatrides	Suisse	G	FI	119	371	13	-	170	405	588	103	7.1	7.1	68.9	-13.4
Argentine	Etats-Unis	G	EO	490	106	10	-	230	184	424	232	4.2	4.2	43.4	-52.7
Arménie	Allemagne	G	NA	161	555	6	8	528	60	602	120	1.1	2.6	10.0	-25.5

Tableau 9. Demandes d'asile et détermination du statut de réfugié par origine et par pays/territoire d'asile, 2005

Source: RSA 2005. Les données pour 2005 sont provisoires et pourraient être modifiées. Situation au 2 juin 2006.

N.B. L'origine est incluse si le nombre total de demandes soumises en 2005 est égal ou supérieur à 100.

Les valeurs entre 1 et 4 ont été remplacées par un astérisque (*). Voir Tableau 7 au sujet du nombre de personnes ou de cas.

Origine	Pays/ territoire d'asile	Procédure		En suspens début 2005	Demandes présentées en 2005	Décisions en 2005					En suspens fin 2005	Indicateurs de protection ¹			
						Positives		Déboutés	Clos autrement	Total		Total	Taux de reconnaissance		Taux clos autrem.
		Recon- nus	Autres (hum.)	Statut réf.	Total										
		T ²	L ³	Total											
Arménie	Allemagne	G	RA	41	123	8	*	18	115	142	23	29.6	33.3	81.0	-43.9
Arménie	Autriche	G	FA	-	516	39	36	98	85	258	-	22.5	43.4	32.9	..
Arménie	Belgique	G	AR	74	106	-	-	-	21	21	149	100.0	101.4
Arménie	Belgique	G	FI	357	706	9	-	-	125	134	226	100.0	100.0	93.3	-36.7
Arménie	Etats-Unis	G	EO	1,618	128	268	-	325	332	925	1,331	45.2	45.2	35.9	-17.7
Arménie	Etats-Unis	G	IN	253	484	127	-	357	34	518	227	26.2	26.2	6.6	-10.3
Arménie	France	G	AR	-	1,095	536	-	932	128	1,596	-	36.5	36.5	8.0	..
Arménie	France	G	FI	-	1,642	29	-	1,175	-	1,204	-	2.4	2.4	-	..
Arménie	France	G	RA	-	357	530	-	-	-	530	-	100.0	100.0	-	..
Arménie	Pays-Bas	G	FI	218	197	35	173	200	47	455	168	8.6	51.0	10.3	-22.9
Arménie	Suède	G	FI	235	274	-	37	274	59	370	141	-	11.9	15.9	-40.0
Arménie	Suisse	G	FI	50	182	*	-	146	45	193	55	1.4	1.4	23.3	10.0
Azerbaïdjan	Allemagne	G	NA	434	848	54	13	861	83	1,011	231	5.8	7.2	8.2	-46.8
Azerbaïdjan	Allemagne	G	RA	59	180	16	5	8	189	218	29	55.2	72.4	86.7	-50.8
Azerbaïdjan	Autriche	G	FA	-	126	26	*	19	20	69	-	53.1	61.2	29.0	..
Azerbaïdjan	France	G	AR	-	532	359	-	323	49	731	-	52.6	52.6	6.7	..
Azerbaïdjan	France	G	FI	-	1,112	43	-	546	-	589	-	7.3	7.3	-	..
Azerbaïdjan	Pays-Bas	G	FI	323	287	99	317	265	73	754	305	14.5	61.1	9.7	-5.6
Azerbaïdjan	Suède	G	FI	581	431	6	34	693	75	808	200	0.8	5.5	9.3	-65.6
Bande de Gaza	Chypre	G	FI	265	244	*	25	11	42	79	430	2.7	70.3	53.2	62.3
Bande de Gaza	Royaume-Uni ⁴	G	FI	-	470	5	25	425	115	570	-	1.5	6.8	19.9	..
Bangladesh	Afrique du Sud	G	FI	4,697	1,612	-	-	35	-	35	6,274	-	-	-	33.6
Bangladesh	Australie	G	AR	74	142	21	-	139	11	171	45	13.1	13.1	6.4	-39.2
Bangladesh	Autriche	G	FA	-	548	-	-	112	455	567	-	-	-	80.2	..
Bangladesh	Canada	G	FI	508	211	201	-	195	24	420	299	50.8	50.8	5.7	-41.1
Bangladesh	Chypre	G	AR	64	1,465	-	-	790	36	826	703	-	-	4.4	998.4
Bangladesh	Chypre	G	FI	2,077	498	-	-	1,327	383	1,710	865	-	-	22.4	-58.4
Bangladesh	Etats-Unis	G	EO	638	102	121	-	118	198	437	507	50.6	50.6	45.3	-20.5
Bangladesh	France	G	AR	-	947	342	-	921	123	1,386	-	27.1	27.1	8.9	..
Bangladesh	France	G	FI	-	860	20	-	1,091	-	1,111	-	1.8	1.8	-	..
Bangladesh	France	G	RA	-	444	340	-	-	-	340	-	100.0	100.0	-	..
Bangladesh	Grèce	G	FI	210	550	*	-	275	192	468	292	0.4	0.4	41.0	39.0
Bangladesh	Malaisie	U	FA	174	133	*	-	*	134	140	167	33.3	33.3	95.7	-4.0
Bangladesh	Royaume-Uni ⁴	G	FI	-	465	*	145	255	35	435	-	0.7	36.2	7.6	..
Bangladesh	Slovaquie	G	FI	163	277	-	-	71	213	284	156	-	-	75.0	-4.3
Bangladesh	Slovénie	G	FI	7	164	-	-	35	133	168	*	-	-	79.2	-57.1
Bangladesh	Suède	G	FI	66	129	-	*	118	19	141	58	-	3.3	13.5	-12.1
Bangladesh	Ukraine	G	FI	9	195	-	-	10	136	146	58	-	-	93.2	544.4
Bélarus	Allemagne	G	NA	61	143	*	-	145	36	184	18	2.0	2.0	19.6	-70.5
Bélarus	Autriche	G	FA	-	297	9	-	64	170	243	-	12.3	12.3	70.0	..
Bélarus	Belgique	G	FI	260	119	43	-	66	69	178	140	39.4	39.4	38.8	-46.2
Bélarus	Etats-Unis	G	IN	119	319	98	-	228	15	341	99	30.1	30.1	4.4	-16.8
Bélarus	France	G	FI	-	172	11	-	208	-	219	-	5.0	5.0	-	..
Bélarus	tchèque	G	FI	125	244	47	-	95	72	214	155	33.1	33.1	33.6	24.0
Bélarus	Suède	G	FI	296	372	-	13	380	71	464	194	-	3.3	15.3	-34.5
Bhoutan	Népal	G	FI	*	764	-	52	20	*	75	691	-	72.2	4.0	34,450.0
Bolivie	Suède	G	FI	121	363	-	*	279	27	307	177	-	0.4	8.8	46.3
Bosnie-Herzégovine	Allemagne	G	NA	118	325	-	11	308	55	374	66	-	3.4	14.7	-44.1
Bosnie-Herzégovine	Allemagne	G	RA	50	175	-	*	15	184	202	22	-	16.7	91.1	-56.0
Bosnie-Herzégovine	Autriche	G	FA	-	188	34	12	77	35	158	-	27.6	37.4	22.2	..
Bosnie-Herzégovine	Belgique	G	FI	66	114	10	-	15	26	51	22	40.0	40.0	51.0	-66.7
Bosnie-Herzégovine	France	G	AR	-	1,538	80	-	398	103	581	-	16.7	16.7	17.7	..
Bosnie-Herzégovine	France	G	FI	-	2,306	588	-	1,910	-	2,498	-	23.5	23.5	-	..
Bosnie-Herzégovine	Slovénie	G	FI	57	303	*	*	205	117	324	36	0.5	1.0	36.1	-36.8
Bosnie-Herzégovine	Suède	G	FI	126	387	*	20	334	43	398	125	0.3	5.9	10.8	-0.8
Bosnie-Herzégovine	Suisse	G	FI	68	301	44	-	140	112	296	88	23.9	23.9	37.8	29.4
Brazil	Canada	G	FI	127	121	21	-	106	32	159	89	16.5	16.5	20.1	-29.9
Bulgarie	Allemagne	G	NA	59	278	-	-	266	47	313	27	-	-	15.0	-54.2
Bulgarie	Belgique	G	FI	24	434	-	-	25	*	29	11	-	-	13.8	-54.2
Bulgarie	Finlande	G	FA	-	570	-	-	*	480	482	-	-	-	99.6	..
Bulgarie	France	G	FI	-	114	-	-	-	-	-	-
Bulgarie	Grèce	G	FI	11	151	-	-	8	147	155	7	-	-	94.8	-36.4
Bulgarie	Suède	G	FI	64	751	-	-	747	118	865	74	-	-	13.6	15.6
Bulgarie	Suisse	G	FI	71	461	-	-	199	319	518	29	-	-	61.6	-59.2
Burundi	Afrique du Sud	G	FI	2,937	1,031	129	-	60	25	214	3,754	68.3	68.3	11.7	27.8
Burundi	Belgique	G	AR	87	180	*	-	*	8	12	255	50.0	50.0	66.7	193.1

Tableau 9. Demandes d'asile et détermination du statut de réfugié par origine et par pays/territoire d'asile, 2005

Source: RSA 2005. Les données pour 2005 sont provisoires et pourraient être modifiées. Situation au 2 juin 2006.

N.B. L'origine est incluse si le nombre total de demandes soumises en 2005 est égal ou supérieur à 100.

Les valeurs entre 1 et 4 ont été remplacées par un astérisque (*). Voir Tableau 7 au sujet du nombre de personnes ou de cas.

Origine	Pays/ territoire d'asile	Procédure		En suspens début 2005	Demandes présentées en 2005	Décisions en 2005					En suspens fin 2005	Indicateurs de protection ¹			
						Positives		Déboutés	Clos autrement	Total		Taux de reconnaissance		Taux clos autrem.	Evolution cas en suspens (%)
						Recon- nus	Autres (hum.)					Statut réf.	Total		
		T ²	L ³	Total						Total					
Burundi	Belgique	G	FI	466	129	96	-	179	70	345	238	34.9	34.9	20.3	-48.9
Burundi	Canada	G	FI	157	166	150	-	40	*	194	129	78.9	78.9	2.1	-17.8
Burundi	Kenya	U	FI	*	590	573	-	11	5	589	*	98.1	98.1	0.8	50.0
Burundi	Malawi	G	FI	1,059	773	397	-	-	16	413	1,419	100.0	100.0	3.9	34.0
Burundi	Mozambique	B	FI	1,053	235	-	-	-	646	646	642	100.0	-39.0
Burundi	Norvège	G	FI	-	100	38	123	40	13	214	-	18.9	80.1	6.1	..
Burundi	Pays-Bas	G	FI	291	419	*	387	143	44	577	201	0.6	73.2	7.6	-30.9
Burundi	Royaume-Uni ⁴	G	FI	-	110	15	35	115	10	170	-	8.0	29.4	4.7	..
Burundi	Rwanda	G	FI	19	514	10	-	*	-	11	522	90.9	90.9	-	2,647.4
Burundi	Suède	G	FI	284	427	-	401	43	6	450	243	-	90.3	1.3	-14.4
Cambodge	Malaisie	U	FA	79	308	7	-	-	34	41	346	100.0	100.0	82.9	338.0
Cambodge	Thaïlande	U	AR	6	158	*	-	67	-	68	96	1.5	1.5	-	1,500.0
Cambodge	Thaïlande	U	FI	52	317	63	-	199	12	274	95	24.0	24.0	4.4	82.7
Cameroun	Afrique du Sud	G	FI	1,187	226	11	-	8	-	19	1,394	57.9	57.9	-	17.4
Cameroun	Allemagne	G	NA	220	327	*	5	383	15	406	100	0.8	2.0	3.7	-54.5
Cameroun	Allemagne	G	RA	32	100	*	-	*	104	108	22	50.0	50.0	96.3	-31.3
Cameroun	Belgique	G	AR	179	601	*	-	33	32	66	714	2.9	2.9	48.5	298.9
Cameroun	Belgique	G	FI	498	530	33	-	603	64	700	116	5.2	5.2	9.1	-76.7
Cameroun	Etats-Unis	G	IN	335	651	344	-	391	38	773	224	46.8	46.8	4.9	-33.1
Cameroun	France	G	AR	-	366	-	-	-	-	-	-
Cameroun	France	G	FI	-	383	34	-	433	-	467	-	7.3	7.3	-	..
Cameroun	Royaume-Uni ⁴	G	FI	-	300	25	35	235	25	320	-	8.8	20.3	7.2	..
Cameroun	Suisse	G	FI	83	161	6	-	115	55	176	75	5.0	5.0	31.3	-9.6
Chine	Afrique du Sud	G	FI	3,791	103	-	-	-	-	-	3,894	2.7
Chine	Allemagne	G	NA	150	633	17	*	605	47	670	121	2.7	2.9	7.0	-19.3
Chine	Allemagne	G	RA	71	156	21	12	*	158	193	39	60.0	94.3	81.9	-45.1
Chine	Australie	G	AR	130	961	103	-	740	63	906	186	12.2	12.2	7.0	43.1
Chine	Australie	G	FI	879	966	27	-	983	15	1,025	277	2.7	2.7	1.5	-68.5
Chine	Autriche	G	FA	-	492	11	*	126	245	383	-	8.0	8.7	64.0	..
Chine	Belgique	G	AR	175	263	5	-	151	11	167	271	3.2	3.2	6.6	54.9
Chine	Belgique	G	FI	225	304	66	-	219	14	299	40	23.2	23.2	4.7	-82.2
Chine	Canada	G	FI	1,822	1,821	837	-	682	234	1,753	1,890	55.1	55.1	13.3	3.7
Chine	Chypre	G	FI	331	259	-	-	87	194	281	309	-	-	69.0	-6.6
Chine	Etats-Unis	G	EO	7,725	3,939	1,458	-	2,592	1,777	5,827	7,977	36.0	36.0	30.5	3.3
Chine	Etats-Unis	G	IN	2,897	3,684	1,751	-	2,540	439	4,730	2,028	40.8	40.8	9.3	-30.0
Chine	France	G	AR	-	2,675	33	-	4,764	1,619	6,416	-	0.7	0.7	25.2	..
Chine	France	G	FI	-	2,590	31	-	2,904	-	2,935	-	1.1	1.1	-	..
Chine	Grèce	G	FI	73	251	-	*	106	191	298	26	-	0.9	64.1	-64.4
Chine	Hongrie	G	FI	13	165	-	-	118	17	135	43	-	-	12.6	230.8
Chine	Pays-Bas	G	FI	193	356	26	30	225	124	405	223	9.3	19.9	30.6	15.5
Chine	Corée	G	FA	81	145	-	-	48	6	54	172	-	-	11.1	112.3
Chine	tchèque	G	FI	74	288	*	-	269	51	323	39	1.1	1.1	15.8	-47.3
Chine	Royaume-Uni ⁴	G	FI	-	1,760	10	75	1,310	410	1,810	-	0.9	6.4	22.7	..
Chine	Slovaquie	G	FI	406	280	-	-	123	263	386	300	-	-	68.1	-26.1
Chine	Suède	G	FI	77	135	*	*	68	92	165	45	5.5	6.8	55.8	-41.6
Colombie	Brésil	G	FA	8	137	73	-	24	6	103	42	75.3	75.3	5.8	425.0
Colombie	Canada	G	FI	3,245	1,487	2,595	-	557	119	3,271	1,461	82.3	82.3	3.6	-55.0
Colombie	Chili	G	FI	67	347	217	-	79	36	332	82	73.3	73.3	10.8	22.4
Colombie	Equateur	B	FI	1,553	6,517	2,442	-	2,395	1,078	5,915	2,155	50.5	50.5	18.2	38.8
Colombie	Espagne	G	FA	-	1,655	98	27	596	512	1,233	-	13.6	17.3	41.5	..
Colombie	Etats-Unis	G	EO	9,131	494	1,155	-	2,312	2,481	5,948	7,125	33.3	33.3	41.7	-22.0
Colombie	Etats-Unis	G	IN	2,954	1,570	1,122	-	1,337	479	2,938	1,688	45.6	45.6	16.3	-42.9
Colombie	Panama	G	FA	245	427	46	70	149	*	267	405	17.4	43.8	0.7	65.3
Colombie	Pays-Bas	G	FI	43	342	27	111	65	39	242	193	13.3	68.0	16.1	348.8
Colombie	Pérou	G	FI	191	173	52	-	21	*	76	288	71.2	71.2	3.9	50.8
Colombie	(République)	G	FI	4,665	1,632	195	-	240	-	435	5,862	44.8	44.8	-	25.7
Comores	France	G	FI	-	193	*	-	108	-	111	-	2.7	2.7	-	..
Congo	Afrique du Sud	G	FI	2,044	902	49	-	32	-	81	2,865	60.5	60.5	-	40.2
Congo	Etats-Unis	G	IN	135	147	44	-	95	40	179	106	31.7	31.7	22.3	-21.5
Congo	France	G	AR	-	1,204	404	-	1,708	322	2,434	-	19.1	19.1	13.2	..
Congo	France	G	FI	-	1,172	138	-	1,331	-	1,469	-	9.4	9.4	-	..
Congo	France	G	RA	-	286	401	-	-	-	401	-	100.0	100.0	-	..
Congo	Gabon	G	FI	2,013	129	-	-	19	28	47	2,095	-	-	59.6	4.1
Congo	Pays-Bas	G	FI	128	154	9	105	96	25	235	93	4.3	54.3	10.6	-27.3
Costa Rica	Canada	G	FI	333	106	57	-	211	64	332	107	21.3	21.3	19.3	-67.9
Côte d'Ivoire	Allemagne	G	NA	64	108	*	*	126	8	138	26	1.5	3.1	5.8	-59.4
Côte d'Ivoire	Belgique	G	FI	520	266	40	-	118	42	200	464	25.3	25.3	21.0	-10.8
Côte d'Ivoire	Cameroun	U	FA	81	396	9	-	47	117	173	304	16.1	16.1	67.6	275.3

Tableau 9. Demandes d'asile et détermination du statut de réfugié par origine et par pays/territoire d'asile, 2005

Source: RSA 2005. Les données pour 2005 sont provisoires et pourraient être modifiées. Situation au 2 juin 2006.

N.B. L'origine est incluse si le nombre total de demandes soumises en 2005 est égal ou supérieur à 100.

Les valeurs entre 1 et 4 ont été remplacées par un astérisque (*). Voir Tableau 7 au sujet du nombre de personnes ou de cas.

Origine	Pays/ territoire d'asile	Procédure		En suspens début 2005	Demandes présentées en 2005	Décisions en 2005					En suspens fin 2005	Indicateurs de protection ¹			
						Positives		Déboutés	Clos autrement	Total		Taux de reconnaissance		Taux clos autrem.	Evolution cas en suspens (%)
						Recon- nus	Autres (hum.)					Statut réf.	Total		
		T ²	L ³	Total											
Côte d'Ivoire	Congo	U	FI	98	132	*	-	42	-	43	187	2.3	2.3	-	90.8
Côte d'Ivoire	Espagne	G	FA	-	162	*	11	25	13	51	-	5.3	34.2	25.5	..
Côte d'Ivoire	Etats-Unis	G	IN	164	326	75	-	274	35	384	114	21.5	21.5	9.1	-30.5
Côte d'Ivoire	France	G	AR	-	810	-	-	-	-	-	-
Côte d'Ivoire	France	G	FI	-	1,147	198	-	1,027	-	1,225	-	16.2	16.2	-	..
Côte d'Ivoire	Guinée	G	FI	1,368	601	107	-	16	1,188	1,311	658	87.0	87.0	90.6	-51.9
Côte d'Ivoire	Mali	G	FI	457	742	12	-	110	-	122	1,077	9.8	9.8	-	135.7
Côte d'Ivoire	Maroc	U	FI	14	161	10	-	-	-	10	165	100.0	100.0	-	1,078.6
Côte d'Ivoire	Mauritanie	U	FI	53	110	75	-	15	23	113	50	83.3	83.3	20.4	-5.7
Côte d'Ivoire	Royaume-Uni ⁴	G	FI	-	220	25	20	165	20	225	-	11.2	20.4	8.4	..
Côte d'Ivoire	Sénégal	G	FI	167	181	15	-	45	-	60	288	25.0	25.0	-	72.5
Côte d'Ivoire	Suisse	G	FI	90	206	16	-	126	57	199	95	11.3	11.3	28.6	5.6
Cuba	Canada	G	FI	149	142	115	-	22	29	166	125	83.9	83.9	17.5	-16.1
Cuba	Etats-Unis	G	EO	288	617	21	-	100	441	562	423	17.4	17.4	78.5	46.9
Egypte	Etats-Unis	G	IN	157	246	85	-	180	26	291	118	32.1	32.1	8.9	-24.8
Egypte	Grèce	G	FI	15	104	-	-	94	31	125	-	-	-	24.8	-100.0
El Salvador	Canada	G	FI	346	180	109	-	181	43	333	193	37.6	37.6	12.9	-44.2
El Salvador	Etats-Unis	G	EO	2,082	1,440	64	-	698	1,638	2,400	3,339	8.4	8.4	68.3	60.4
El Salvador	Etats-Unis	G	IN	87,300	315	143	-	1,741	46,540	48,424	41,646	7.6	7.6	96.1	-52.3
Erythrée	Afrique du Sud	G	FI	569	300	18	-	8	-	26	843	69.2	69.2	-	48.2
Erythrée	Allemagne	G	NA	199	367	31	11	308	30	380	184	8.9	12.0	7.9	-7.5
Erythrée	Allemagne	G	RA	35	134	63	6	*	58	129	39	88.7	97.2	45.0	11.4
Erythrée	Arabie saoudite	U	FA	13	164	163	-	-	*	167	10	100.0	100.0	2.4	-23.1
Erythrée	Canada	G	FI	143	148	163	-	9	*	176	115	94.8	94.8	2.3	-19.6
Erythrée	Egypte	U	FA	31	153	35	-	43	17	95	89	44.9	44.9	17.9	187.1
Erythrée	Etats-Unis	G	IN	80	179	116	-	62	*	182	78	65.2	65.2	2.2	-2.5
Erythrée	Ethiopie	G	FA	-	2,966	2,966	-	-	-	2,966	-	100.0	100.0	-	..
Erythrée	Kenya	U	FI	119	272	309	-	28	-	337	54	91.7	91.7	-	-54.6
Erythrée	Malawi	G	FI	-	150	-	-	-	146	146	*	100.0	..
Erythrée	Malte	G	FI	39	255	*	228	41	*	273	21	0.7	84.9	0.7	-46.2
Erythrée	Mexique	G	FI	29	126	52	-	12	76	140	15	81.3	81.3	54.3	-48.3
Erythrée	Norvège	G	FI	-	177	73	81	6	28	188	-	45.6	96.3	14.9	..
Erythrée	Pays-Bas	G	FI	117	204	11	145	105	39	300	107	4.2	59.8	13.0	-8.5
Erythrée	Royaume-Uni ⁴	G	FI	-	1,890	600	140	795	285	1,820	-	39.2	48.3	15.6	..
Erythrée	Soudan	G	AR	12	6,269	5,942	-	69	194	6,205	76	98.9	98.9	3.1	533.3
Erythrée	Suède	G	FI	488	425	22	205	210	27	464	442	5.0	51.9	5.8	-9.4
Erythrée	Suisse	G	FI	110	159	12	-	150	20	182	132	7.4	7.4	11.0	20.0
Etats-Unis	Canada	G	FI	248	228	*	-	135	96	232	244	0.7	0.7	41.4	-1.6
Ethiopie	Afrique du Sud	G	FI	5,675	2,899	59	-	155	*	218	8,356	27.6	27.6	1.8	47.2
Ethiopie	Allemagne	G	NA	106	194	20	8	164	14	206	92	10.4	14.6	6.8	-13.2
Ethiopie	Canada	G	FI	199	191	174	-	46	10	230	160	79.1	79.1	4.3	-19.6
Ethiopie	Egypte	U	FA	107	189	38	-	118	69	225	71	24.4	24.4	30.7	-33.6
Ethiopie	Erythrée	U	FA	351	1,218	47	-	-	18	65	1,504	100.0	100.0	27.7	328.5
Ethiopie	Etats-Unis	G	EO	627	100	264	-	189	178	631	551	58.3	58.3	28.2	-12.1
Ethiopie	Etats-Unis	G	IN	477	707	398	-	291	70	759	428	57.8	57.8	9.2	-10.3
Ethiopie	Grèce	G	FI	65	100	*	*	55	62	122	43	6.7	8.3	50.8	-33.8
Ethiopie	Kenya	U	FI	3,318	1,992	1,698	-	971	9	2,678	2,632	63.6	63.6	0.3	-20.7
Ethiopie	Malawi	G	FI	-	369	-	-	-	362	362	7	100.0	..
Ethiopie	Mexique	G	FI	10	122	17	-	8	92	117	15	68.0	68.0	78.6	50.0
Ethiopie	Norvège	G	FI	-	100	33	11	34	11	89	-	42.3	56.4	12.4	..
Ethiopie	Royaume-Uni ⁴	G	FI	-	430	15	40	340	45	435	-	3.6	13.6	10.5	..
Ethiopie	Somalie	U	FI	321	234	42	-	169	247	458	97	19.9	19.9	53.9	-69.8
Ethiopie	Yémen	U	FI	280	1,380	251	70	189	938	1,448	212	49.2	62.9	64.8	-24.3
ex-République y	Allemagne	G	NA	40	193	-	-	160	38	198	32	-	-	19.2	-20.0
ex-République y	Allemagne	G	RA	41	128	-	-	8	147	155	18	-	-	94.8	-56.1
ex-République y	Autriche	G	FA	-	452	8	8	166	113	295	-	4.4	8.8	38.3	..
ex-République y	Finlande	G	FA	-	191	-	-	6	47	53	-	-	-	88.7	..
ex-République y	France	G	FI	-	197	-	-	193	-	193	-	-	-	-	..

Tableau 9. Demandes d'asile et détermination du statut de réfugié par origine et par pays/territoire d'asile, 2005

Source: RSA 2005. Les données pour 2005 sont provisoires et pourraient être modifiées. Situation au 2 juin 2006.

N.B. L'origine est incluse si le nombre total de demandes soumises en 2005 est égal ou supérieur à 100.

Les valeurs entre 1 et 4 ont été remplacées par un astérisque (*). Voir Tableau 7 au sujet du nombre de personnes ou de cas.

Origine	Pays/ territoire d'asile	Procédure		En suspens début 2005	Demandes présentées en 2005	Décisions en 2005					En suspens fin 2005	Indicateurs de protection ¹			
						Positives		Déboutés	Clos autrement	Total		Taux de reconnaissance		Taux clos autrem.	Evolution cas en suspens (%)
						Recon- nus	Autres (hum.)					Statut réf.	Total		
		T ²	L ³	Total											
ex-République y	Suède	G	FI	111	158	-	*	136	29	168	37	-	2.2	17.3	-66.7
ex-République y	Suisse	G	FI	38	142	-	-	48	102	150	32	-	-	68.0	-15.8
Fédération de R	Allemagne	G	NA	1,839	1,719	274	80	2,018	773	3,145	401	11.6	14.9	24.6	-78.2
Fédération de R	Allemagne	G	RA	286	572	196	14	30	511	751	99	81.7	87.5	68.0	-65.4
Fédération de R	Autriche	G	FA	-	4,355	2,427	216	251	597	3,491	-	83.9	91.3	17.1	..
Fédération de R	Azerbaïdjan	U	FI	-	636	123	513	-	-	636	-	19.3	100.0	-	..
Fédération de R	Belgique	G	AR	1,251	523	579	-	95	171	845	929	85.9	85.9	20.2	-25.7
Fédération de R	Belgique	G	FI	2,059	1,438	1,256	-	488	225	1,969	685	72.0	72.0	11.4	-66.7
Fédération de R	Canada	G	FI	266	169	145	-	60	27	232	203	70.7	70.7	11.6	-23.7
Fédération de R	Chypre	G	FI	559	358	*	7	82	46	139	778	4.3	11.8	33.1	39.2
Fédération de R	Danemark	G	FI	26	119	6	64	14	-	84	9	7.1	83.3	-	-65.4
Fédération de R	Espagne	G	FA	-	138	23	20	58	33	134	-	22.8	42.6	24.6	..
Fédération de R	Etats-Unis	G	IN	1,349	588	187	-	382	131	700	1,264	32.9	32.9	18.7	-6.3
Fédération de R	Finlande	G	FA	-	233	*	36	17	107	163	-	5.4	69.6	65.6	..
Fédération de R	France	G	AR	-	1,344	736	-	1,015	130	1,881	-	42.0	42.0	6.9	..
Fédération de R	France	G	FI	-	3,080	683	-	1,568	-	2,251	-	30.3	30.3	-	..
Fédération de R	France	G	RA	-	329	723	-	-	-	723	-	100.0	100.0	-	..
Fédération de R	Grèce	G	FI	15	353	-	8	28	337	373	-	-	22.2	90.3	-100.0
Fédération de R	Norvège	G	FI	-	545	28	409	136	191	764	-	4.9	76.3	25.0	..
Fédération de R	Pays-Bas	G	FI	197	285	54	160	236	78	528	166	12.0	47.6	14.8	-15.7
Fédération de R	Pologne	G	AR	-	1,063	23	23	253	155	454	-	7.7	15.4	34.1	..
Fédération de R	Pologne	G	FI	3,331	6,244	285	1,767	1,862	4,158	8,072	1,503	7.3	52.4	51.5	-54.9
Fédération de R	tchèque	G	FI	250	278	69	-	153	167	389	139	31.1	31.1	42.9	-44.4
Fédération de R	Royaume-Uni ⁴	G	FI	-	195	30	*	150	25	210	-	16.8	17.9	12.0	..
Fédération de R	Slovaquie	G	FI	467	1,037	-	-	120	918	1,038	466	-	-	88.4	-0.2
Fédération de R	Suède	G	FI	481	1,057	*	88	940	171	1,202	389	0.3	8.8	14.2	-19.1
Fédération de R	Suisse	G	FI	257	375	19	-	259	160	438	194	6.8	6.8	36.5	-24.5
Fédération de R	Ukraine	G	FI	84	165	-	-	43	110	153	96	-	-	71.9	14.3
Gambie	Autriche	G	FA	-	134	-	-	95	75	170	-	-	-	44.1	..
Gambie	Etats-Unis	G	IN	145	189	27	-	165	22	214	139	14.1	14.1	10.3	-4.1
Gambie	Royaume-Uni ⁴	G	FI	-	110	*	5	80	15	100	-	1.1	6.9	14.7	..
Géorgie	Allemagne	G	NA	140	493	*	-	342	175	519	115	0.6	0.6	33.7	-17.9
Géorgie	Allemagne	G	RA	27	121	-	*	*	112	117	30	-	60.0	95.7	11.1
Géorgie	Autriche	G	FA	-	954	58	33	475	536	1,102	-	10.2	16.1	48.6	..
Géorgie	Belgique	G	FI	105	256	*	-	43	30	75	68	4.4	4.4	40.0	-35.2
Géorgie	Chypre	G	AR	21	104	-	-	17	*	20	105	-	-	15.0	400.0
Géorgie	Chypre	G	FI	767	886	-	*	354	187	545	1,108	-	1.1	34.3	44.5
Géorgie	France	G	AR	-	1,162	558	-	1,520	218	2,296	-	26.9	26.9	9.5	..
Géorgie	France	G	FI	-	788	17	-	1,306	-	1,323	-	1.3	1.3	-	..
Géorgie	France	G	RA	-	517	566	-	-	-	566	-	100.0	100.0	-	..
Géorgie	Grèce	G	FI	114	1,897	-	-	170	1,755	1,925	86	-	-	91.2	-24.6
Géorgie	Hongrie	G	FI	65	114	*	6	25	129	164	15	11.4	28.6	78.7	-76.9
Géorgie	Irlande	G	FI	146	151	8	-	150	37	195	-	5.1	5.1	19.0	-100.0
Géorgie	Pays-Bas	G	FI	58	213	5	17	214	34	270	57	2.1	9.3	12.6	-1.7
Géorgie	Royaume-Uni ⁴	G	FI	-	125	*	*	95	25	125	-	2.0	4.0	20.2	..
Géorgie	Slovaquie	G	FI	129	258	-	-	42	230	272	115	-	-	84.6	-10.9
Géorgie	Suède	G	FI	124	183	-	5	197	40	242	66	-	2.5	16.5	-46.8
Géorgie	Suisse	G	FI	78	397	*	-	206	233	440	45	0.5	0.5	53.0	-42.3
Ghana	Afrique du Sud	G	FI	1,180	196	*	-	7	-	10	1,366	30.0	30.0	-	15.8
Ghana	Allemagne	G	NA	42	459	-	*	430	21	452	58	-	0.2	4.6	38.1
Ghana	France	G	FI	-	113	-	-	-	-	-	-
Ghana	Hong Kong	U	FI	-	101	-	-	8	15	23	62	-	-	65.2	..
Ghana	Maroc	U	FI	-	135	-	-	14	16	30	105	-	-	53.3	..
Ghana	Royaume-Uni ⁴	G	FI	-	240	*	15	185	15	215	-	2.0	9.0	7.4	..
Grenade	Canada	G	FI	125	110	28	-	92	14	134	101	23.3	23.3	10.4	-19.2
Guatemala	Canada	G	FI	245	139	86	-	132	32	250	134	39.4	39.4	12.8	-45.3
Guatemala	Etats-Unis	G	EO	3,341	852	142	-	824	1,865	2,831	3,894	14.7	14.7	65.9	16.6
Guatemala	Etats-Unis	G	IN	53,953	559	182	-	1,455	26,713	28,350	27,803	11.1	11.1	94.2	-48.5
Guinée	Allemagne	G	NA	74	210	*	*	220	24	250	37	1.8	2.7	9.6	-50.0
Guinée	Belgique	G	AR	89	256	*	-	5	10	17	328	28.6	28.6	58.8	268.5
Guinée	Belgique	G	FI	512	643	48	-	281	56	385	434	14.6	14.6	14.5	-15.2
Guinée	Espagne	G	FA	-	173	*	*	27	158	188	-	3.3	10.0	84.0	..
Guinée	Etats-Unis	G	IN	321	602	118	-	513	65	696	245	18.7	18.7	9.3	-23.7
Guinée	France	G	AR	-	1,009	228	-	903	160	1,291	-	20.2	20.2	12.4	..
Guinée	France	G	FI	-	1,147	95	-	1,122	-	1,217	-	7.8	7.8	-	..
Guinée	France	G	RA	-	138	231	-	-	-	231	-	100.0	100.0	-	..
Guinée	Israël	G	FA	11	181	-	-	-	32	32	160	100.0	1,354.5
Guinée	Pays-Bas	G	FI	136	105	6	50	128	37	221	108	3.3	30.4	16.7	-20.6
Guinée	Royaume-Uni ⁴	G	FI	-	170	*	60	120	15	200	-	1.6	33.5	8.1	..

Tableau 9. Demandes d'asile et détermination du statut de réfugié par origine et par pays/territoire d'asile, 2005

Source: RSA 2005. Les données pour 2005 sont provisoires et pourraient être modifiées. Situation au 2 juin 2006.

N.B. L'origine est incluse si le nombre total de demandes soumises en 2005 est égal ou supérieur à 100.

Les valeurs entre 1 et 4 ont été remplacées par un astérisque (*). Voir Tableau 7 au sujet du nombre de personnes ou de cas.

Origine	Pays/ territoire d'asile	Procédure		En suspens début 2005	Demandes présentées en 2005	Décisions en 2005					En suspens fin 2005	Indicateurs de protection ¹			
						Positives		Déboutés	Clos autrement	Total		Taux de reconnaissance		Taux clos autrem.	Evolution cas en suspens (%)
						Recon- nus	Autres (hum.)					Statut réf.	Total		
		T ²	L ³	Total											
Guinée	Suisse	G	FI	60	211	5	-	111	113	229	57	4.3	4.3	49.3	-5.0
Guinée-Bissau	Espagne	G	FA	-	114	-	-	31	91	122	-	-	-	74.6	..
Guinée-Bissau	France	G	FI	-	127	17	-	107	-	124	-	13.7	13.7	-	..
Guyane	Canada	G	FI	371	251	67	-	260	43	370	252	20.5	20.5	11.6	-32.1
Haïti	Canada	G	FI	128	378	107	-	68	10	185	321	61.1	61.1	5.4	150.8
Haïti	Etats-Unis	G	EO	6,543	1,178	656	-	2,788	1,359	4,803	6,333	19.0	19.0	28.3	-3.2
Haïti	Etats-Unis	G	IN	9,524	4,121	1,740	-	2,386	2,924	7,050	6,798	42.2	42.2	41.5	-28.6
Haïti	France	G	AR	-	2,466	209	-	1,613	723	2,545	-	11.5	11.5	28.4	..
Haïti	France	G	FI	-	5,060	208	-	3,447	-	3,655	-	5.7	5.7	-	..
Haïti	France	G	RA	-	270	204	-	-	-	204	-	100.0	100.0	-	..
Honduras	Canada	G	FI	247	195	51	-	134	100	285	157	27.6	27.6	35.1	-36.4
Honduras	Etats-Unis	G	EO	602	741	66	-	334	350	750	693	16.5	16.5	46.7	15.1
Inde	Afrique du Sud	G	FI	5,925	352	-	-	20	-	20	6,257	-	-	-	5.6
Inde	Allemagne	G	NA	152	557	-	*	550	74	626	78	-	0.4	11.8	-48.7
Inde	Allemagne	G	RA	47	140	-	*	10	158	169	19	-	9.1	93.5	-59.6
Inde	Australie	G	AR	54	175	9	-	167	11	187	42	5.1	5.1	5.9	-22.2
Inde	Australie	G	FI	-	173	*	-	189	*	192	79	0.5	0.5	1.0	..
Inde	Autriche	G	FA	-	1,530	*	-	353	975	1,329	-	0.3	0.3	73.4	..
Inde	Belgique	G	FI	20	163	-	-	7	6	13	7	-	-	46.2	-65.0
Inde	Canada	G	FI	979	844	282	-	608	241	1,131	692	31.7	31.7	21.3	-29.3
Inde	Chypre	G	FI	509	332	-	-	141	185	326	515	-	-	56.7	1.2
Inde	Etats-Unis	G	EO	1,531	296	311	-	510	622	1,443	1,834	37.9	37.9	43.1	19.8
Inde	Etats-Unis	G	IN	1,632	324	76	-	839	217	1,132	900	8.3	8.3	19.2	-44.9
Inde	France	G	AR	-	510	34	-	826	193	1,053	-	4.0	4.0	18.3	..
Inde	France	G	FI	-	541	*	-	620	-	624	-	0.6	0.6	-	..
Inde	Grèce	G	FI	42	166	-	-	55	138	193	15	-	-	71.5	-64.3
Inde	Hong Kong	U	FI	-	113	*	-	5	14	20	87	16.7	16.7	70.0	..
Inde	Pays-Bas	G	FI	41	169	-	-	102	87	189	23	-	-	46.0	-43.9
Inde	tchèque	G	FI	6	342	*	-	221	56	278	70	0.5	0.5	20.1	1,066.7
Inde	Royaume-Uni ⁴	G	FI	-	1,020	*	20	800	180	1,000	-	0.1	2.6	18.0	..
Inde	Slovaquie	G	FI	315	561	-	-	93	392	485	391	-	-	80.8	24.1
Inde	Suède	G	FI	48	100	*	5	79	36	121	27	1.2	7.1	29.8	-43.8
Inde	Ukraine	G	FI	24	451	-	-	*	310	313	162	-	-	99.0	575.0
Inde	Ukraine	G	JR	117	128	-	-	129	7	136	109	-	-	5.1	-6.8
Indonésie	Australie	G	AR	15	101	9	-	70	6	85	31	11.4	11.4	7.1	106.7
Indonésie	Australie	G	FI	-	166	27	-	137	*	166	105	16.5	16.5	1.2	..
Indonésie	Etats-Unis	G	EO	4,296	394	374	-	1,276	786	2,436	3,007	22.7	22.7	32.3	-30.0
Indonésie	Etats-Unis	G	IN	690	372	64	-	351	96	511	563	15.4	15.4	18.8	-18.4
Indonésie	Malaisie	U	FA	446	5,752	5,424	-	-	176	5,600	598	100.0	100.0	3.1	34.1
Iraq	Allemagne	G	NA	778	1,983	54	12	1,591	191	1,848	659	3.3	4.0	10.3	-15.3
Iraq	Allemagne	G	RA	66	364	9	7	18	308	342	92	26.5	47.1	90.1	39.4
Iraq	Arménie	G	FI	39	140	*	89	-	25	115	64	1.1	100.0	21.7	64.1
Iraq	Australie	G	AR	139	450	556	-	16	7	579	11	97.2	97.2	1.2	-92.1
Iraq	Autriche	G	FA	-	221	130	56	49	163	398	-	55.3	79.1	41.0	..
Iraq	Belgique	G	AR	114	357	*	-	5	9	15	456	16.7	16.7	60.0	300.0
Iraq	Belgique	G	FI	919	903	63	-	407	199	669	582	13.4	13.4	29.7	-36.7
Iraq	Canada	G	FI	112	112	96	-	11	15	122	102	89.7	89.7	12.3	-8.9
Iraq	Chypre	G	FI	166	144	8	*	*	59	71	239	66.7	83.3	83.1	44.0
Iraq	Danemark	G	FI	53	264	*	7	119	-	128	20	1.6	7.0	-	-62.3
Iraq	Egypte	U	FA	91	133	-	-	-	8	8	216	100.0	137.4
Iraq	Etats-Unis	G	EO	397	131	96	-	121	95	312	357	44.2	44.2	30.4	-10.1
Iraq	Etats-Unis	G	IN	117	229	120	-	100	9	229	120	54.5	54.5	3.9	2.6
Iraq	Finlande	G	FA	-	289	-	95	-	17	112	-	-	100.0	15.2	..
Iraq	France	G	FI	-	124	22	-	115	-	137	-	16.1	16.1	-	..
Iraq	Grèce	G	FI	1,794	971	*	*	1,299	312	1,614	1,151	0.1	0.2	19.3	-35.8
Iraq	Jordanie	U	FI	10,793	5,568	13	-	-	138	151	16,210	100.0	100.0	91.4	50.2
Iraq	Liban	U	FA	614	921	18	-	86	35	139	1,396	17.3	17.3	25.2	127.4
Iraq	Norvège	G	FI	-	671	32	287	555	294	1,168	-	3.7	36.5	25.2	..
Iraq	Pays-Bas	G	FI	1,685	1,620	47	1,852	865	502	3,266	916	1.7	68.7	15.4	-45.6
Iraq	Roumanie	G	FA	8	103	26	7	40	7	80	31	35.6	45.2	8.8	287.5
Iraq	Royaume-Uni ⁴	G	FI	-	1,605	10	180	1,585	305	2,075	-	0.5	10.6	14.7	..
Iraq	Suède	G	FI	1,445	2,330	15	465	1,597	214	2,291	1,477	0.7	23.1	9.3	2.2
Iraq	Suisse	G	FI	1,532	468	140	-	1,247	290	1,677	364	10.1	10.1	17.3	-76.2
Iraq	Turquie	U	FI	1,422	1,047	33	-	-	276	309	2,160	100.0	100.0	89.3	51.9
Iraq	Yémen	U	FI	765	424	-	827	-	-	827	362	-	100.0	-	-52.7
Israël	Canada	G	FI	481	300	151	-	269	71	491	290	36.0	36.0	14.5	-39.7

Tableau 9. Demandes d'asile et détermination du statut de réfugié par origine et par pays/territoire d'asile, 2005

Source: RSA 2005. Les données pour 2005 sont provisoires et pourraient être modifiées. Situation au 2 juin 2006.

N.B. L'origine est incluse si le nombre total de demandes soumises en 2005 est égal ou supérieur à 100.

Les valeurs entre 1 et 4 ont été remplacées par un astérisque (*). Voir Tableau 7 au sujet du nombre de personnes ou de cas.

Origine	Pays/ territoire d'asile	Procédure		En suspens début 2005	Demandes présentées en 2005	Décisions en 2005					En suspens fin 2005	Indicateurs de protection ¹				
						Positives		Déboutés	Clos autrement	Total		Total	Taux de reconnaissance		Taux clos autrem.	Evolution cas en suspens (%)
						Recon- nus	Autres (hum.)						Statut réf.	Total		
		T ²	L ³	Total												
Jamahiriya arabe lybienne	Royaume-Uni ⁴	G	FI	-	180	25	*	150	20	200	-	14.1	15.8	11.1	..	
Jamahiriya arabe lybienne	Suède	G	FI	275	451	-	11	415	77	503	225	-	2.6	15.3	-18.2	
Jamaïque	Canada	G	FI	147	165	32	-	98	20	150	162	24.6	24.6	13.3	10.2	
Jamaïque	Royaume-Uni ⁴	G	FI	-	345	*	20	355	10	380	-	0.3	5.1	2.4	..	
Kazakhstan	France	G	FI	-	103	7	-	83	-	90	-	7.8	7.8	-	..	
Kazakhstan	Suède	G	FI	108	127	-	13	122	16	151	81	-	9.6	10.6	-25.0	
Kenya	Afrique du Sud	G	FI	10,057	325	*	-	23	-	25	10,357	8.0	8.0	-	3.0	
Kenya	Etats-Unis	G	IN	435	193	89	-	159	52	300	336	35.9	35.9	17.3	-22.8	
Kenya	Royaume-Uni ⁴	G	FI	-	110	*	15	95	10	125	-	1.8	13.5	9.8	..	
Liban	Allemagne	G	NA	78	588	6	*	436	72	515	155	1.4	1.6	14.0	98.7	
Liban	Canada	G	FI	311	149	130	-	139	26	295	165	48.3	48.3	8.8	-46.9	
Liban	Chypre	G	FI	83	110	-	*	8	24	36	157	-	33.3	66.7	89.2	
Liban	Royaume-Uni ⁴	G	FI	-	145	5	5	120	10	145	-	5.2	9.0	8.2	..	
Liban	Suède	G	FI	159	228	-	16	237	53	306	94	-	6.3	17.3	-40.9	
Libéria	Etats-Unis	G	IN	489	162	109	-	189	42	340	332	36.6	36.6	12.4	-32.1	
Libéria	Guinée	G	FI	1,965	781	103	-	42	1,236	1,381	1,365	71.0	71.0	89.5	-30.5	
Libéria	Maroc	U	FI	41	108	*	-	16	*	20	129	11.1	11.1	10.0	214.6	
Libéria	Nigéria	G	FI	933	110	609	-	16	300	925	118	97.4	97.4	32.4	-87.4	
Libéria	Pays-Bas	G	FI	369	181	12	140	258	49	459	164	2.9	37.1	10.7	-55.6	
Libéria	Royaume-Uni ⁴	G	FI	-	195	*	15	170	45	235	-	0.5	9.5	19.9	..	
Madagascar	France	G	AR	-	239	37	-	222	31	290	-	14.3	14.3	10.7	..	
Madagascar	France	G	FI	-	265	31	-	253	-	284	-	10.9	10.9	-	..	
Malaisie	Australie	G	AR	20	108	*	-	98	6	106	22	2.0	2.0	5.7	10.0	
Malaisie	Australie	G	FI	-	170	*	-	154	8	164	36	1.3	1.3	4.9	..	
Malawi	Afrique du Sud	G	FI	2,917	940	7	-	17	-	24	3,833	29.2	29.2	-	31.4	
Malawi	Royaume-Uni ⁴	G	FI	-	175	-	*	130	10	140	-	-	1.5	5.7	..	
Mali	Espagne	G	FA	-	273	-	-	80	192	272	-	-	-	70.6	..	
Mali	Etats-Unis	G	IN	50	150	17	-	127	12	156	59	11.8	11.8	7.7	18.0	
Mali	France	G	AR	-	527	16	-	614	303	933	-	2.5	2.5	32.5	..	
Mali	France	G	FI	-	568	7	-	586	-	593	-	1.2	1.2	-	..	
Maroc	Allemagne	G	NA	39	186	-	-	157	29	186	42	-	-	15.6	7.7	
Mauritanie	Belgique	G	AR	46	119	-	-	21	*	25	140	-	-	16.0	204.3	
Mauritanie	Belgique	G	FI	444	128	41	-	137	65	243	288	23.0	23.0	26.7	-35.1	
Mauritanie	Etats-Unis	G	IN	667	199	43	-	357	241	641	256	10.8	10.8	37.6	-61.6	
Mauritanie	France	G	AR	-	1,262	375	-	1,535	309	2,219	-	19.6	19.6	13.9	..	
Mauritanie	France	G	FI	-	1,067	64	-	1,501	-	1,565	-	4.1	4.1	-	..	
Mauritanie	France	G	RA	-	598	376	-	-	-	376	-	100.0	100.0	-	..	
Mexique	Canada	G	FI	3,312	3,541	697	-	2,286	696	3,679	3,174	23.4	23.4	18.9	-4.2	
Mexique	Etats-Unis	G	EO	14,557	334	34	-	360	8,348	8,742	8,508	8.6	8.6	95.5	-41.6	
Mexique	Etats-Unis	G	IN	1,272	1,247	55	-	946	675	1,676	927	5.5	5.5	40.3	-27.1	
Mongolie	Autriche	G	FA	-	640	*	8	53	278	342	-	4.7	17.2	81.3	..	
Mongolie	France	G	AR	-	433	86	-	490	97	673	-	14.9	14.9	14.4	..	
Mongolie	France	G	FI	-	430	10	-	514	-	524	-	1.9	1.9	-	..	
Mongolie	Pays-Bas	G	FI	48	118	*	*	89	25	120	66	2.1	6.3	20.8	37.5	
Mongolie	tchèque	G	FI	35	119	-	-	132	*	136	18	-	-	2.9	-48.6	
Mongolie	Royaume-Uni ⁴	G	FI	-	120	*	*	115	20	135	-	0.9	2.6	14.6	..	
Mongolie	Suède	G	FI	103	326	-	*	253	18	272	159	-	0.4	6.6	54.4	
Myanmar	Etats-Unis	G	EO	272	100	165	-	47	67	279	229	77.8	77.8	24.0	-15.8	
Myanmar	Etats-Unis	G	IN	134	164	81	-	91	30	202	100	47.1	47.1	14.9	-25.4	
Myanmar	Inde	U	FI	66	410	338	-	44	8	390	86	88.5	88.5	2.1	30.3	
Myanmar	Japon	G	AR	31	102	14	38	77	*	133	-	10.9	40.3	3.0	-100.0	
Myanmar	Japon	G	FI	131	212	27	14	118	8	167	176	17.0	25.8	4.8	34.4	
Myanmar	Malaisie	U	FA	8,857	7,736	5,276	-	10	3,040	8,326	8,267	99.8	99.8	36.5	-6.7	
Myanmar	Thaïlande	G	FI	-	46,209	-	14,619	17	-	14,636	31,573	-	99.9	-	..	
Myanmar	Thaïlande	U	FI	287	169	309	-	38	109	456	-	89.0	89.0	23.9	-100.0	
Népal	Belgique	G	AR	100	305	-	-	45	37	82	323	-	-	45.1	223.0	
Népal	Belgique	G	FI	248	557	14	-	326	50	390	117	4.1	4.1	12.8	-52.8	
Népal	Etats-Unis	G	IN	157	387	170	-	204	9	383	161	45.5	45.5	2.3	2.5	
Népal	Hong Kong	U	FI	-	101	8	-	16	67	91	40	33.3	33.3	73.6	..	
Népal	Malaisie	U	FA	24	303	10	-	-	13	23	304	100.0	100.0	56.5	1,166.7	
Népal	Norvège	G	FI	-	104	*	-	32	15	48	-	3.0	3.0	31.3	..	

Tableau 9. Demandes d'asile et détermination du statut de réfugié par origine et par pays/territoire d'asile, 2005

Source: RSA 2005. Les données pour 2005 sont provisoires et pourraient être modifiées. Situation au 2 juin 2006.

N.B. L'origine est incluse si le nombre total de demandes soumises en 2005 est égal ou supérieur à 100.

Les valeurs entre 1 et 4 ont été remplacées par un astérisque (*). Voir Tableau 7 au sujet du nombre de personnes ou de cas.

Origine	Pays/ territoire d'asile	Procédure		En suspens début 2005	Demandes présentées en 2005	Décisions en 2005					En suspens fin 2005	Indicateurs de protection ¹			
						Positives		Déboutés	Clos autrement	Total		Taux de reconnaissance		Taux clos autrem.	Evolution cas en suspens (%)
						Recon- nus	Autres (hum.)					Statut réf.	Total		
		T ²	L ³	Total											
Népal	Pays-Bas	G	FI	117	152	15	12	127	35	189	108	9.7	17.5	18.5	-7.7
Népal	Thaïlande	U	FI	30	100	37	-	22	18	77	53	62.7	62.7	23.4	76.7
Nicaragua	Etats-Unis	G	EO	174	185	16	-	79	323	418	609	16.8	16.8	77.3	250.0
Niger	Belgique	G	FI	190	113	*	-	101	38	140	120	1.0	1.0	27.1	-36.8
Nigéria	Afrique du Sud	G	FI	8,988	775	*	-	47	-	51	9,712	7.8	7.8	-	8.1
Nigéria	Allemagne	G	NA	182	608	*	5	855	54	915	106	0.1	0.7	5.9	-41.8
Nigéria	Autriche	G	FA	-	880	7	9	631	483	1,130	-	1.1	2.5	42.7	..
Nigéria	Belgique	G	FI	53	117	*	-	33	6	41	25	5.7	5.7	14.6	-52.8
Nigéria	Canada	G	FI	691	591	332	-	409	65	806	476	44.8	44.8	8.1	-31.1
Nigéria	Espagne	G	FA	-	726	*	*	135	605	743	-	1.4	2.2	81.4	..
Nigéria	Etats-Unis	G	EO	288	179	34	-	138	131	303	268	19.8	19.8	43.2	-6.9
Nigéria	France	G	AR	-	1,218	130	-	1,170	456	1,756	-	10.0	10.0	26.0	..
Nigéria	France	G	FI	-	976	20	-	1,499	-	1,519	-	1.3	1.3	-	..
Nigéria	France	G	RA	-	258	139	-	-	-	139	-	100.0	100.0	-	..
Nigéria	Grèce	G	FI	352	406	*	*	431	150	586	172	0.5	1.1	25.6	-51.1
Nigéria	Irlande	G	FI	737	1,278	9	-	1,290	173	1,472	-	0.7	0.7	11.8	-100.0
Nigéria	Israël	G	FA	19	160	-	-	31	85	116	63	-	-	73.3	231.6
Nigéria	Maroc	U	FI	5	577	-	-	23	29	52	530	-	-	55.8	10,500.0
Nigéria	Pays-Bas	G	FI	97	155	*	28	147	34	211	98	1.1	16.9	16.1	1.0
Nigéria	Royaume-Uni ⁴	G	FI	-	1,155	*	75	845	125	1,045	-	0.1	8.0	12.0	..
Nigéria	Suède	G	FI	179	154	-	8	214	42	264	80	-	3.6	15.9	-55.3
Nigéria	Suisse	G	FI	64	219	*	-	141	111	256	57	2.8	2.8	43.4	-10.9
Ouganda	Afrique du Sud	G	FI	2,136	1,043	19	-	50	*	73	3,106	27.5	27.5	5.5	45.4
Ouganda	Kenya	U	FI	367	2,264	2,083	-	22	-	2,105	526	99.0	99.0	-	43.3
Ouganda	Royaume-Uni ⁴	G	FI	-	220	25	20	200	10	250	-	9.8	18.4	3.2	..
Ouzbékistan	Etats-Unis	G	IN	129	256	49	-	190	25	264	124	20.5	20.5	9.5	-3.9
Ouzbékistan	Russie	G	FI	16	102	-	-	89	-	89	29	-	-	-	81.3
Ouzbékistan	Kazakhstan	U	FI	*	104	41	-	*	12	57	49	91.1	91.1	21.1	2,350.0
Ouzbékistan	Kirghizistan	G	FI	-	535	-	-	*	493	497	38	-	-	99.2	..
Ouzbékistan	Kirghizistan	U	FI	-	526	472	-	-	50	522	*	100.0	100.0	9.6	..
Ouzbékistan	islamique d'Iran	U	FI	5	113	47	-	5	44	96	22	90.4	90.4	45.8	340.0
Ouzbékistan	Suède	G	FI	151	349	*	67	91	32	191	303	0.6	42.8	16.8	100.7
Pakistan	Afrique du Sud	G	FI	9,080	817	*	-	20	-	21	9,876	4.8	4.8	-	8.8
Pakistan	Allemagne	G	NA	200	551	26	*	575	65	668	84	4.3	4.6	9.7	-58.0
Pakistan	Allemagne	G	RA	44	166	21	-	5	161	187	30	80.8	80.8	86.1	-31.8
Pakistan	Australie	G	FI	81	103	20	-	80	*	102	39	20.0	20.0	2.0	-51.9
Pakistan	Autriche	G	FA	-	498	8	-	96	367	471	-	7.7	7.7	77.9	..
Pakistan	Belgique	G	FI	113	222	12	-	71	23	106	64	14.5	14.5	21.7	-43.4
Pakistan	Canada	G	FI	2,002	746	695	-	842	207	1,744	1,004	45.2	45.2	11.9	-49.9
Pakistan	Chypre	G	AR	60	253	-	-	101	22	123	190	-	-	17.9	216.7
Pakistan	Chypre	G	FI	1,035	594	-	-	223	198	421	1,208	-	-	47.0	16.7
Pakistan	Etats-Unis	G	EO	1,206	408	140	-	328	350	818	1,073	29.9	29.9	42.8	-11.0
Pakistan	Etats-Unis	G	IN	341	143	65	-	100	84	249	262	39.4	39.4	33.7	-23.2
Pakistan	France	G	AR	-	432	46	-	715	226	987	-	6.0	6.0	22.9	..
Pakistan	France	G	FI	-	572	19	-	531	-	550	-	3.5	3.5	-	..
Pakistan	Grèce	G	FI	411	1,154	*	-	380	895	1,277	288	0.5	0.5	70.1	-29.9
Pakistan	Népal	U	AR	-	110	-	-	-	-	-	110
Pakistan	Royaume-Uni ⁴	G	FI	-	2,260	115	80	2,020	135	2,355	-	5.2	8.8	5.8	..
Pakistan	Slovaquie	G	FI	143	196	-	-	58	164	222	117	-	-	73.9	-18.2
Pakistan	Sri Lanka	U	FA	55	144	63	-	16	*	82	117	79.7	79.7	3.7	112.7
Pakistan	Ukraine	G	FI	9	224	-	-	7	133	140	93	-	-	95.0	933.3
Pérou	Canada	G	FI	607	196	228	-	315	38	581	222	42.0	42.0	6.5	-63.4
Pérou	Equateur	B	FI	55	513	13	-	259	-	272	296	4.8	4.8	-	438.2
Pérou	Etats-Unis	G	EO	710	104	59	-	178	212	449	635	24.9	24.9	47.2	-10.6
Philippines	Canada	G	FI	142	168	25	-	162	10	197	113	13.4	13.4	5.1	-20.4
Pologne	Etats-Unis	G	IN	303	138	*	-	91	25	117	332	1.1	1.1	21.4	9.6
Portugal	Canada	G	FI	178	116	-	-	184	32	216	78	-	-	14.8	-56.2
République arab	Allemagne	G	NA	359	933	77	*	751	121	951	344	9.3	9.5	12.7	-4.2
République arab	Allemagne	G	RA	116	433	136	8	17	296	457	95	84.5	89.4	64.8	-18.1
République arab	Belgique	G	FI	185	228	26	-	73	37	136	138	26.3	26.3	27.2	-25.4
République arab	Chypre	G	FI	517	1,188	*	15	65	121	205	1,500	4.8	22.6	59.0	190.1
République arab	Iraq	U	FI	602	172	-	-	-	-	-	774	28.6
République arab	Pays-Bas	G	FI	141	278	61	139	167	67	434	171	16.6	54.5	15.4	21.3
République arab	Royaume-Uni ⁴	G	FI	-	390	15	30	325	65	435	-	4.1	11.9	14.5	..
République arab	Suède	G	FI	174	392	5	34	251	43	333	237	1.7	13.4	12.9	36.2
République arab	Suisse	G	FI	106	116	23	-	112	60	195	91	17.0	17.0	30.8	-14.2
République centrafricaine	Cameroun	U	FA	771	891	103	-	152	182	437	1,225	40.4	40.4	41.6	58.9

Tableau 9. Demandes d'asile et détermination du statut de réfugié par origine et par pays/territoire d'asile, 2005

Source: RSA 2005. Les données pour 2005 sont provisoires et pourraient être modifiées. Situation au 2 juin 2006.

N.B. L'origine est incluse si le nombre total de demandes soumises en 2005 est égal ou supérieur à 100.

Les valeurs entre 1 et 4 ont été remplacées par un astérisque (*). Voir Tableau 7 au sujet du nombre de personnes ou de cas.

Origine	Pays/ territoire d'asile	Procédure		En suspens début 2005	Demandes présentées en 2005	Décisions en 2005					En suspens fin 2005	Indicateurs de protection ¹			
		T ²	L ³			Total	Positives		Déboutés	Clos autrement		Total	Total	Taux de reconnaissance	
				Recon- nus	Autres (hum.)		Statut réf.	Total							
République centrafricaine	France	G	FI	-	152	36	-	165	-	201	-	17.9	17.9	-	..
République de C	Canada	G	FI	267	207	23	-	147	49	219	255	13.5	13.5	22.4	-4.5
République de M	Autriche	G	FA	-	1,210	7	11	214	1,097	1,329	-	3.0	7.8	82.5	..
République de M	France	G	AR	-	1,477	85	-	1,165	1,046	2,296	-	6.8	6.8	45.6	..
République de M	France	G	FI	-	2,090	13	-	2,345	-	2,358	-	0.6	0.6	-	..
République de M	France	G	RA	-	102	82	-	-	-	82	-	100.0	100.0	-	..
République de M	Grèce	G	FI	10	178	-	-	16	156	172	16	-	-	90.7	60.0
République de M	Irlande	G	FI	79	100	*	-	82	54	137	-	1.2	1.2	39.4	-100.0
République de M	Royaume-Uni ⁴	G	FI	-	120	*	15	65	30	115	-	1.2	21.4	27.6	..
République de M	Slovaquie	G	FI	104	309	-	-	28	322	350	63	-	-	92.0	-39.4
République démocratique du Congo	Afrique du Sud	G	FI	17,993	2,585	1,149	-	263	68	1,480	19,098	81.4	81.4	4.6	6.1
République démocratique du Congo	Algérie	G	FI	-	204	-	-	21	-	21	183	-	-	-	..
République démocratique du Congo	Allemagne	G	NA	138	398	17	22	347	31	417	116	4.4	10.1	7.4	-15.9
République démocratique du Congo	Allemagne	G	RA	72	149	*	5	5	177	188	32	9.1	54.5	94.1	-55.6
République démocratique du Congo	Belgique	G	AR	737	959	21	-	248	87	356	1,340	7.8	7.8	24.4	81.8
République démocratique du Congo	Belgique	G	FI	1,932	1,272	205	-	956	305	1,466	1,193	17.7	17.7	20.8	-38.3
République démocratique du Congo	Bénin	G	FI	295	335	21	-	*	*	27	603	84.0	84.0	7.4	104.4
République démocratique du Congo	Burundi	G	FI	10,639	1,349	763	-	28	-	791	11,197	96.5	96.5	-	5.2
République démocratique du Congo	Cameroun	U	FA	3,028	509	78	-	211	649	938	2,599	27.0	27.0	69.2	-14.2
République démocratique du Congo	Canada	G	FI	356	330	214	-	97	39	350	336	68.8	68.8	11.1	-5.6
République démocratique du Congo	Congo	U	FI	2,801	300	28	-	152	*	182	2,919	15.6	15.6	1.1	4.2
République démocratique du Congo	Côte d'Ivoire	G	FI	460	199	20	-	90	-	110	549	18.2	18.2	-	19.3
République démocratique du Congo	Espagne	G	FA	-	170	5	*	92	67	166	-	5.1	7.1	40.4	..
République démocratique du Congo	Ethiopie	G	FA	32	158	60	-	-	-	60	130	100.0	100.0	-	306.3
République démocratique du Congo	France	G	AR	-	3,199	826	-	4,765	474	6,065	-	14.8	14.8	7.8	..
République démocratique du Congo	France	G	FI	-	3,022	265	-	3,617	-	3,882	-	6.8	6.8	-	..
République démocratique du Congo	France	G	RA	-	1,324	836	-	-	-	836	-	100.0	100.0	-	..
République démocratique du Congo	Irlande	G	FI	258	138	7	-	214	15	236	-	3.2	3.2	6.4	-100.0
République démocratique du Congo	Kenya	U	FI	550	182	196	-	36	57	289	443	84.5	84.5	19.7	-19.5
République démocratique du Congo	Malawi	G	FI	1,198	452	356	-	-	25	381	1,269	100.0	100.0	6.6	5.9

Tableau 9. Demandes d'asile et détermination du statut de réfugié par origine et par pays/territoire d'asile, 2005

Source: RSA 2005. Les données pour 2005 sont provisoires et pourraient être modifiées. Situation au 2 juin 2006.

N.B. L'origine est incluse si le nombre total de demandes soumises en 2005 est égal ou supérieur à 100.

Les valeurs entre 1 et 4 ont été remplacées par un astérisque (*). Voir Tableau 7 au sujet du nombre de personnes ou de cas.

Origine	Pays/ territoire d'asile	Procédure		En suspens début 2005	Demandes présentées en 2005	Décisions en 2005					En suspens fin 2005	Indicateurs de protection ¹			
		T ²	L ³			Total	Positives		Déboutés	Clos autrement		Total	Total	Taux de reconnaissance	
				Recon- nus	Autres (hum.)		Statut réf.	Total							
République démocratique du Congo	Maroc	U	FI	37	557	14	-	8	9	31	563	63.6	63.6	29.0	1,421.6
République démocratique du Congo	Mozambique	B	FI	2,748	575	-	-	-	558	558	2,765	100.0	0.6
République démocratique du Congo	Namibie	G	FI	1,160	205	287	-	89	360	736	629	76.3	76.3	48.9	-45.8
République démocratique du Congo	Nigéria	G	FI	64	740	515	-	114	-	629	175	81.9	81.9	-	173.4
République démocratique du Congo	Pays-Bas	G	FI	116	185	25	129	114	36	304	106	9.3	57.5	11.8	-8.6
République démocratique du Congo	Royaume-Uni ⁴	G	FI	-	1,330	95	160	1,125	100	1,480	-	6.8	18.5	6.7	..
République démocratique du Congo	Rwanda	G	FI	216	3,124	12	-	-	-	12	3,328	100.0	100.0	-	1,440.7
République démocratique du Congo	Suisse	G	FI	244	262	22	-	242	60	324	197	8.3	8.3	18.5	-19.3
République démocratique populaire lao	Thaïlande	U	FI	145	165	136	-	23	60	219	91	85.5	85.5	27.4	-37.2
République dom	France	G	FI	-	113	-	-	97	-	97	-	-	-	-	..
République islamique d'Iran	Allemagne	G	NA	521	929	167	7	871	88	1,133	295	16.0	16.7	7.8	-43.4
République islamique d'Iran	Allemagne	G	RA	340	872	178	29	26	781	1,014	198	76.4	88.8	77.0	-41.8
République islamique d'Iran	Australie	G	FI	100	101	76	-	28	*	105	29	73.1	73.1	1.0	-71.0
République islamique d'Iran	Autriche	G	FA	-	306	247	19	40	302	608	-	80.7	86.9	49.7	..
République islamique d'Iran	Belgique	G	AR	618	456	10	-	364	41	415	659	2.7	2.7	9.9	6.6
République islamique d'Iran	Belgique	G	FI	793	497	112	-	462	135	709	223	19.5	19.5	19.0	-71.9
République islamique d'Iran	Canada	G	FI	345	357	280	-	53	38	371	331	84.1	84.1	10.2	-4.1
République islamique d'Iran	Chypre	G	AR	186	170	*	*	143	*	151	205	0.7	3.4	2.0	10.2
République islamique d'Iran	Chypre	G	FI	697	565	13	29	299	308	649	613	3.8	12.3	47.5	-12.1
République islamique d'Iran	Danemark	G	FI	36	123	14	14	61	-	89	25	15.7	31.5	-	-30.6
République islamique d'Iran	Etats-Unis	G	EO	616	113	143	-	133	181	457	478	51.8	51.8	39.6	-22.4
République islamique d'Iran	Etats-Unis	G	IN	274	224	98	-	104	44	246	257	48.5	48.5	17.9	-6.2
République islamique d'Iran	France	G	FI	-	116	18	-	67	-	85	-	21.2	21.2	-	..
République islamique d'Iran	Grèce	G	FI	191	203	*	7	195	67	272	122	1.5	4.9	24.6	-36.1
République islamique d'Iran	Iraq	U	FI	533	423	-	-	-	-	-	956	79.4

Tableau 9. Demandes d'asile et détermination du statut de réfugié par origine et par pays/territoire d'asile, 2005

Source: RSA 2005. Les données pour 2005 sont provisoires et pourraient être modifiées. Situation au 2 juin 2006.

N.B. L'origine est incluse si le nombre total de demandes soumises en 2005 est égal ou supérieur à 100.

Les valeurs entre 1 et 4 ont été remplacées par un astérisque (*). Voir Tableau 7 au sujet du nombre de personnes ou de cas.

Origine	Pays/ territoire d'asile	Procédure		En suspens début 2005	Demandes présentées en 2005	Décisions en 2005					En suspens fin 2005	Indicateurs de protection ¹			
		T ²	L ³			Total	Positives		Déboutés	Clos autrement		Total	Total	Taux de reconnaissance	
				Recon- nus	Autres (hum.)		Statut réf.	Total							
République islamique d'Iran	Irlande	G	FI	72	202	19	-	69	23	111	-	21.6	21.6	20.7	-100.0
République islamique d'Iran	Norvège	G	FI	-	279	39	20	227	99	385	-	13.6	20.6	25.7	..
République islamique d'Iran	Pakistan	U	FA	30	128	14	-	32	*	47	111	30.4	30.4	2.1	270.0
République islamique d'Iran	Pays-Bas	G	FI	350	557	72	220	416	96	804	371	10.2	41.2	11.9	6.0
République islamique d'Iran	Royaume-Uni ⁴	G	FI	-	3,480	90	390	2,855	385	3,715	-	2.7	14.4	10.4	..
République islamique d'Iran	Suède	G	FI	489	582	40	44	442	84	610	464	7.6	16.0	13.8	-5.1
République islamique d'Iran	Suisse	G	FI	158	291	53	-	275	43	371	186	16.2	16.2	11.6	17.7
République islamique d'Iran	Turquie	U	FI	1,670	1,716	1,106	-	307	288	1,701	1,685	78.3	78.3	16.9	0.9
République- Unie de Tanzanie	Afrique du Sud	G	FI	4,082	1,089	127	-	63	-	190	4,981	66.8	66.8	-	22.0
Roumanie	Autriche	G	FA	-	188	12	*	38	58	109	-	23.5	25.5	53.2	..
Roumanie	Belgique	G	FI	12	385	9	-	9	*	19	*	50.0	50.0	5.3	-66.7
Roumanie	Canada	G	FI	149	129	84	-	57	19	160	118	59.6	59.6	11.9	-20.8
Roumanie	France	G	FI	-	251	-	-	-	-	-	-
Roumanie	Grèce	G	FI	29	316	-	-	32	305	337	8	-	-	90.5	-72.4
Roumanie	Irlande	G	FI	95	385	*	-	204	182	388	-	1.0	1.0	46.9	-100.0
Roumanie	Royaume-Uni ⁴	G	FI	-	120	-	40	140	50	230	-	-	23.3	21.1	..
Roumanie	Suède	G	FI	22	108	-	*	88	36	126	10	-	2.2	28.6	-54.5
Rwanda	Afrique du Sud	G	FI	614	188	36	-	8	33	77	725	81.8	81.8	42.9	18.1
Rwanda	Belgique	G	AR	293	269	8	-	15	6	29	533	34.8	34.8	20.7	81.9
Rwanda	Belgique	G	FI	1,145	565	444	-	276	45	765	748	61.7	61.7	5.9	-34.7
Rwanda	Burundi	G	FI	-	8,566	-	-	-	-	-	8,566
Rwanda	Cameroun	U	FA	357	195	32	-	76	83	191	361	29.6	29.6	43.5	1.1
Rwanda	Canada	G	FI	87	149	91	-	22	*	115	121	80.5	80.5	1.7	39.1
Rwanda	France	G	AR	-	214	-	-	-	-	-	-
Rwanda	France	G	FI	-	400	188	-	213	-	401	-	46.9	46.9	-	..
Rwanda	Kenya	U	FI	243	1,331	1,254	-	120	-	1,374	200	91.3	91.3	-	-17.7
Rwanda	Malawi	G	FI	1,030	1,535	-	-	-	24	24	2,541	100.0	146.7
Sainte-Lucie	Canada	G	FI	145	218	40	-	115	13	168	195	25.8	25.8	7.7	34.5
Saint-Vincent-et- les-Grenadines	Canada	G	FI	211	418	103	-	152	21	276	353	40.4	40.4	7.6	67.3
Sénégal	Afrique du Sud	G	FI	626	252	-	-	*	-	*	876	-	-	-	39.9
Sénégal	France	G	FI	-	100	*	-	122	-	124	-	1.6	1.6	-	..
Serbie-et-Monténégro	Allemagne	G	NA	813	5,522	11	46	4,634	784	5,475	874	0.2	1.2	14.3	7.5
Serbie-et-Monténégro	Allemagne	G	RA	788	5,166	5	45	118	5,316	5,484	498	3.0	29.8	96.9	-36.8
Serbie-et-Monténégro	Autriche	G	FA	-	4,403	462	91	1,013	829	2,395	-	29.5	35.3	34.6	..
Serbie-et-Monténégro	Belgique	G	AR	267	171	8	-	44	62	114	324	15.4	15.4	54.4	21.3
Serbie-et-Monténégro	Belgique	G	FI	890	1,203	166	-	185	362	713	365	47.3	47.3	50.8	-59.0
Serbie-et-Monténégro	Danemark	G	FI	37	375	-	*	315	-	316	19	-	0.3	-	-48.6
Serbie-et-Monténégro	Etats-Unis	G	EO	692	139	228	-	198	152	578	510	53.5	53.5	26.3	-26.3
Serbie-et-Monténégro	Etats-Unis	G	IN	312	127	26	-	114	44	184	263	18.6	18.6	23.9	-15.7
Serbie-et-Monténégro	Finlande	G	FA	-	457	-	48	31	141	220	-	-	60.8	64.1	..
Serbie-et-Monténégro	France	G	AR	-	1,401	542	-	1,213	373	2,128	-	30.9	30.9	17.5	..
Serbie-et-Monténégro	France	G	FI	-	3,997	333	-	2,348	-	2,681	-	12.4	12.4	-	..
Serbie-et-Monténégro	France	G	RA	-	318	544	-	-	-	544	-	100.0	100.0	-	..
Serbie-et-Monténégro	Hongrie	G	FI	46	243	7	18	82	126	233	56	6.5	23.4	54.1	21.7
Serbie-et-Monténégro	Luxembourg	G	FI	-	219	-	-	-	-	-	-
Serbie-et-Monténégro	Norvège	G	FI	-	468	39	8	316	258	621	-	10.7	12.9	41.5	..
Serbie-et-Monténégro	Pays-Bas	G	FI	195	336	8	74	267	71	420	215	2.3	23.5	16.9	10.3
Serbie-et-Monténégro	Royaume-Uni ⁴	G	FI	-	190	15	60	495	75	645	-	2.6	13.3	11.3	..
Serbie-et-Monténégro	Slovénie	G	FI	163	640	9	9	302	377	697	106	2.8	5.6	54.1	-35.0

Tableau 9. Demandes d'asile et détermination du statut de réfugié par origine et par pays/territoire d'asile, 2005

Source: RSA 2005. Les données pour 2005 sont provisoires et pourraient être modifiées. Situation au 2 juin 2006.

N.B. L'origine est incluse si le nombre total de demandes soumises en 2005 est égal ou supérieur à 100.

Les valeurs entre 1 et 4 ont été remplacées par un astérisque (*). Voir Tableau 7 au sujet du nombre de personnes ou de cas.

Origine	Pays/ territoire d'asile	Procédure		En suspens début 2005	Demandes présentées en 2005	Décisions en 2005					En suspens fin 2005	Indicateurs de protection ¹				
						Positives		Déboutés	Clos autrement	Total		Total	Taux de reconnaissance		Taux clos autrem.	Evolution cas en suspens (%)
						Recon- nus	Autres (hum.)						Statut réf.	Total		
		T ²	L ³	Total												
Serbie-et-Monténégro	Suède	G	FI	1,454	2,944	107	206	2,534	378	3,225	1,158	3.8	11.0	11.7	-20.4	
Serbie-et-Monténégro	Suisse	G	FI	411	1,506	78	-	800	593	1,471	523	8.9	8.9	40.3	27.3	
Sierra Leone	Allemagne	G	NA	51	147	*	*	120	9	135	51	3.2	4.8	6.7	0.0	
Sierra Leone	France	G	AR	-	187	23	-	285	83	391	-	7.5	7.5	21.2	..	
Sierra Leone	France	G	FI	-	160	14	-	220	-	234	-	6.0	6.0	-	..	
Sierra Leone	Guinée	G	FI	2,879	1,039	84	-	44	2,073	2,201	1,717	65.6	65.6	94.2	-40.4	
Sierra Leone	Nigéria	G	FI	22	257	193	-	17	23	233	46	91.9	91.9	9.9	109.1	
Sierra Leone	Pays-Bas	G	FI	238	189	*	139	209	64	416	168	1.1	40.6	15.4	-29.4	
Sierra Leone	Royaume-Uni ⁴	G	FI	-	165	*	30	135	40	210	-	0.6	19.8	20.1	..	
Sierra Leone	Sénégal	G	FI	622	117	-	-	25	-	25	714	-	-	-	14.8	
Slovaquie	Belgique	G	FI	5	773	-	-	6	-	6	6	-	-	-	20.0	
Slovaquie	tchèque	G	FI	11	719	-	-	-	730	730	-	100.0	-100.0	
Somalie	Afrique du Sud	G	FI	8,360	3,774	447	-	122	17	586	11,548	78.6	78.6	2.9	38.1	
Somalie	Allemagne	G	NA	111	163	6	47	97	33	183	79	4.0	35.3	18.0	-28.8	
Somalie	Belgique	G	FI	148	113	22	-	37	57	116	64	37.3	37.3	49.1	-56.8	
Somalie	Canada	G	FI	265	285	319	-	10	52	381	169	97.0	97.0	13.6	-36.2	
Somalie	Egypte	U	FA	147	538	374	-	11	56	441	244	97.1	97.1	12.7	66.0	
Somalie	Etats-Unis	G	IN	495	101	66	-	94	143	303	311	41.3	41.3	47.2	-37.2	
Somalie	Finlande	G	FA	-	321	*	154	-	6	164	-	2.5	100.0	3.7	..	
Somalie	Grèce	G	FI	278	110	-	*	94	51	146	242	-	1.1	34.9	-12.9	
Somalie	Inde	U	FI	17	209	79	-	33	27	139	87	70.5	70.5	19.4	411.8	
Somalie	Irlande	G	FI	230	367	86	-	188	24	298	-	31.4	31.4	8.1	-100.0	
Somalie	Kenya	U	FI	4,503	22,388	13,786	-	50	601	14,437	12,454	99.6	99.6	4.2	176.6	
Somalie	Malawi	G	FI	40	423	-	-	13	376	389	74	-	-	96.7	85.0	
Somalie	Malte	G	FI	21	226	*	223	16	7	247	-	0.4	93.3	2.8	-100.0	
Somalie	Norvège	G	FI	-	667	98	331	208	138	775	-	15.4	67.3	17.8	..	
Somalie	Pays-Bas	G	FI	463	1,315	60	1,221	328	157	1,766	455	3.7	79.6	8.9	-1.7	
Somalie	syrienne	U	FA	325	626	103	-	219	-	322	865	32.0	32.0	-	166.2	
Somalie	de Tanzanie	G	FI	-	102	-	-	-	-	-	102	
Somalie	Royaume-Uni ⁴	G	FI	-	2,100	835	205	1,060	180	2,280	-	39.8	49.6	7.9	..	
Somalie	Suède	G	FI	1,043	422	87	336	819	89	1,331	391	7.0	34.1	6.7	-62.5	
Somalie	Suisse	G	FI	240	485	19	-	431	42	492	218	4.2	4.2	8.5	-9.2	
Somalie	Turquie	U	FI	214	473	82	-	16	152	250	437	83.7	83.7	60.8	104.2	
Soudan	Allemagne	G	NA	234	187	8	*	247	22	278	58	3.1	3.5	7.9	-75.2	
Soudan	Egypte	U	FA	8,122	2,400	*	-	*	327	331	10,191	50.0	50.0	98.8	25.5	
Soudan	France	G	AR	-	235	-	-	-	-	-	-	
Soudan	France	G	FI	-	409	92	-	280	-	372	-	24.7	24.7	-	..	
Soudan	Ghana	G	FI	220	365	567	-	6	-	573	12	99.0	99.0	-	-94.5	
Soudan	Grèce	G	FI	86	121	5	5	80	56	146	61	5.6	11.1	38.4	-29.1	
Soudan	Irlande	G	FI	147	203	77	-	72	30	179	-	51.7	51.7	16.8	-100.0	
Soudan	Israël	G	FA	12	102	*	-	-	15	16	98	100.0	100.0	93.8	716.7	
Soudan	Kenya	U	FI	38	9,924	9,890	-	7	-	9,897	65	99.9	99.9	-	71.1	
Soudan	Malte	G	FI	11	243	*	21	148	6	176	78	0.6	12.9	3.4	609.1	
Soudan	Pays-Bas	G	FI	248	339	49	269	230	77	625	153	8.9	58.0	12.3	-38.3	
Soudan	syrienne	U	FA	173	119	20	-	176	-	196	488	10.2	10.2	-	182.1	
Soudan	centrafricaine	G	FI	691	105	416	-	11	-	427	369	97.4	97.4	-	-46.6	
Soudan	Royaume-Uni ⁴	G	FI	-	1,000	85	35	745	220	1,085	-	10.1	13.9	20.4	..	
Soudan	Suisse	G	FI	52	141	8	-	47	33	88	65	14.5	14.5	37.5	25.0	
Sri Lanka	Allemagne	G	NA	67	220	7	*	189	28	226	61	3.5	4.5	12.4	-9.0	
Sri Lanka	Allemagne	G	RA	43	126	-	-	*	144	146	25	-	-	98.6	-41.9	
Sri Lanka	Australie	G	AR	39	133	31	-	76	8	115	57	29.0	29.0	7.0	46.2	
Sri Lanka	Australie	G	FI	-	317	130	-	163	7	300	128	44.4	44.4	2.3	..	
Sri Lanka	Canada	G	FI	898	934	500	-	215	36	751	1,081	69.9	69.9	4.8	20.4	
Sri Lanka	Chypre	G	FI	500	806	-	*	207	398	606	700	-	0.5	65.7	40.0	
Sri Lanka	Etats-Unis	G	EO	198	190	74	-	64	135	273	226	53.6	53.6	49.5	14.1	
Sri Lanka	France	G	AR	-	2,359	899	-	2,512	200	3,611	-	26.4	26.4	5.5	..	
Sri Lanka	France	G	FI	-	2,071	131	-	2,558	-	2,689	-	4.9	4.9	-	..	
Sri Lanka	France	G	RA	-	959	903	-	-	-	903	-	100.0	100.0	-	..	
Sri Lanka	Hong Kong	U	FI	-	310	*	-	32	84	119	209	8.6	8.6	70.6	..	
Sri Lanka	Malaisie	U	FA	374	204	24	-	-	116	140	438	100.0	100.0	82.9	17.1	
Sri Lanka	Royaume-Uni ⁴	G	FI	-	480	10	60	480	75	620	-	2.0	12.6	11.9	..	
Sri Lanka	Suisse	G	FI	109	233	58	-	131	64	253	111	30.7	30.7	25.3	1.8	
Tchad	Cameroun	U	FA	745	815	28	-	170	165	363	1,197	14.1	14.1	45.5	60.7	
Tchad	France	G	FI	-	155	37	-	188	-	225	-	16.4	16.4	-	..	
Tchad	République centrafricaine	G	FI	385	116	75	-	12	-	87	414	86.2	86.2	-	7.5	
Thaïlande	Malaisie	U	FA	7	206	87	-	-	11	98	115	100.0	100.0	11.2	1,542.9	
Togo	Allemagne	G	NA	100	319	40	*	264	49	357	58	13.0	14.3	13.7	-42.0	

Tableau 9. Demandes d'asile et détermination du statut de réfugié par origine et par pays/territoire d'asile, 2005

Source: RSA 2005. Les données pour 2005 sont provisoires et pourraient être modifiées. Situation au 2 juin 2006.

N.B. L'origine est incluse si le nombre total de demandes soumises en 2005 est égal ou supérieur à 100.

Les valeurs entre 1 et 4 ont été remplacées par un astérisque (*). Voir Tableau 7 au sujet du nombre de personnes ou de cas.

Origine	Pays/ territoire d'asile	Procédure		En suspens début 2005	Demandes présentées en 2005	Décisions en 2005					En suspens fin 2005	Indicateurs de protection ¹				
						Positives		Déboutés	Clos autrement	Total		Total	Taux de reconnaissance		Taux clos autrem.	Evolution cas en suspens (%)
						Recon- nus	Autres (hum.)						Statut réf.	Total		
		T ²	L ³	Total												
Togo	Allemagne	G	RA	68	355	15	*	7	359	382	40	65.2	69.6	94.0	-41.2	
Togo	Belgique	G	AR	157	554	-	-	24	14	38	673	-	-	36.8	328.7	
Togo	Belgique	G	FI	440	409	63	-	555	74	692	75	10.2	10.2	10.7	-83.0	
Togo	Côte d'Ivoire	G	FI	60	214	7	-	31	-	38	236	18.4	18.4	-	293.3	
Togo	Etats-Unis	G	IN	171	409	184	-	255	27	466	120	41.9	41.9	5.8	-29.8	
Togo	France	G	AR	-	230	-	-	-	-	-	-	
Togo	France	G	FI	-	344	41	-	293	-	334	-	12.3	12.3	-	..	
Togo	Ghana	G	FI	3,657	13,595	-	-	-	13,595	13,595	3,657	100.0	0.0	
Togo	Suisse	G	FI	148	195	116	-	43	15	174	181	73.0	73.0	8.6	22.3	
Trinidad-et-Tobago	Canada	G	FI	129	187	21	-	110	22	153	163	16.0	16.0	14.4	26.4	
Tunisie	Allemagne	G	NA	43	101	*	*	95	11	110	33	3.0	4.0	10.0	-23.3	
Tunisie	Suisse	G	FI	53	102	70	-	22	32	124	37	76.1	76.1	25.8	-30.2	
Turquie	Allemagne	G	NA	1,245	2,958	328	17	2,806	341	3,492	694	10.4	10.9	9.8	-44.3	
Turquie	Allemagne	G	RA	672	2,168	341	30	116	2,006	2,493	359	70.0	76.2	80.5	-46.6	
Turquie	Autriche	G	FA	-	1,064	70	14	592	373	1,049	-	10.4	12.4	35.6	..	
Turquie	Belgique	G	AR	442	195	12	-	91	74	177	460	11.7	11.7	41.8	4.1	
Turquie	Belgique	G	FI	239	453	21	-	193	40	254	139	9.8	9.8	15.7	-41.8	
Turquie	Canada	G	FI	334	291	174	-	90	40	304	321	65.9	65.9	13.2	-3.9	
Turquie	Chypre	G	FI	124	204	8	-	45	41	94	234	15.1	15.1	43.6	88.7	
Turquie	France	G	AR	-	3,639	789	-	4,419	1,368	6,576	-	15.1	15.1	20.8	..	
Turquie	France	G	FI	-	3,867	198	-	4,796	-	4,994	-	4.0	4.0	-	..	
Turquie	France	G	RA	-	1,744	786	-	-	-	786	-	100.0	100.0	-	..	
Turquie	Grèce	G	FI	-	126	*	-	93	27	122	*	2.1	2.1	22.1	..	
Turquie	Norvège	G	FI	-	111	*	5	47	53	109	-	7.1	16.1	48.6	..	
Turquie	Pays-Bas	G	FI	195	289	17	99	238	94	448	155	4.8	32.8	21.0	-20.5	
Turquie	Royaume-Uni ⁴	G	FI	-	940	40	65	955	100	1,165	-	3.9	10.2	8.6	..	
Turquie	Slovénie	G	FI	18	231	-	-	17	232	249	-	-	-	93.2	-100.0	
Turquie	Suède	G	FI	206	423	*	31	367	43	445	201	1.0	8.7	9.7	-2.4	
Turquie	Suisse	G	FI	605	723	433	-	470	203	1,106	409	48.0	48.0	18.4	-32.4	
Ukraine	Allemagne	G	NA	76	132	*	*	125	45	175	19	0.8	3.8	25.7	-75.0	
Ukraine	Autriche	G	FA	-	279	32	13	138	152	335	-	17.5	24.6	45.4	..	
Ukraine	Canada	G	FI	363	202	136	-	73	41	250	315	65.1	65.1	16.4	-13.2	
Ukraine	Chypre	G	FI	795	587	-	8	146	186	340	1,042	-	5.2	54.7	31.1	
Ukraine	Etats-Unis	G	IN	220	221	43	-	117	35	195	251	26.9	26.9	17.9	14.1	
Ukraine	France	G	AR	-	404	76	-	473	188	737	-	13.8	13.8	25.5	..	
Ukraine	France	G	FI	-	439	7	-	565	-	572	-	1.2	1.2	-	..	
Ukraine	Grèce	G	FI	8	268	-	-	16	254	270	6	-	-	94.1	-25.0	
Ukraine	tchèque	G	FI	187	1,020	9	-	987	82	1,078	129	0.9	0.9	7.6	-31.0	
Venezuela (Répl)	Canada	G	FI	251	105	102	-	147	16	265	91	41.0	41.0	6.0	-63.7	
Venezuela (Répl)	Etats-Unis	G	IN	555	1,146	508	-	636	67	1,211	502	44.4	44.4	5.5	-9.5	
Viet Nam	Allemagne	G	NA	207	1,222	8	*	1,166	121	1,299	126	0.7	1.0	9.3	-39.1	
Viet Nam	Allemagne	G	RA	48	260	*	*	9	250	266	42	25.0	43.8	94.0	-12.5	
Viet Nam	Cambodge	U	AR	*	287	63	-	157	34	254	37	28.6	28.6	13.4	825.0	
Viet Nam	Cambodge	U	FI	310	335	314	-	187	116	617	28	62.7	62.7	18.8	-91.0	
Viet Nam	Etats-Unis	G	EO	91	112	8	-	55	84	147	79	12.7	12.7	57.1	-13.2	
Viet Nam	Hongrie	G	AR	-	203	-	-	118	19	137	-	-	-	13.9	..	
Viet Nam	Hongrie	G	FI	8	319	-	-	256	11	267	60	-	-	4.1	650.0	
Viet Nam	tchèque	G	FI	38	217	*	-	192	34	227	28	0.5	0.5	15.0	-26.3	
Viet Nam	Royaume-Uni ⁴	G	FI	-	395	*	135	230	85	445	-	0.3	37.0	18.7	..	
Viet Nam	Slovaquie	G	FI	26	100	-	-	65	46	111	15	-	-	41.4	-42.3	
Zambie	Afrique du Sud	G	FI	281	111	*	-	*	-	*	388	50.0	50.0	-	38.1	
Zimbabwe	Afrique du Sud	G	FI	8,466	7,783	83	-	187	*	271	15,978	30.7	30.7	0.4	88.7	
Zimbabwe	Canada	G	FI	70	683	100	-	23	5	128	625	81.3	81.3	3.9	792.9	
Zimbabwe	Etats-Unis	G	IN	184	222	113	-	153	17	283	125	42.5	42.5	6.0	-32.1	
Zimbabwe	Royaume-Uni ⁴	G	FI	-	1,355	105	25	1,125	80	1,335	-	8.5	10.4	6.0	..	

Notes:

Un tiret ("-") indique que la valeur est de zéro ou non disponible.

¹ Indicateurs de protection (calculés par le HCR):

Taux de reconnaissance du statut de réfugié: Reconnus divisé par total Reconnus, Autres positives et Déboutés * 100%.

Total taux de reconnaissance: Reconnus plus Autres positives divisés par total Reconnus, Autres positives et Déboutés * 100%.

Taux clos autrement: Clos autrement divisé par nb. total de décisions * 100%.

Evolution cas en suspens: Cas en suspens au 31 décembre 2005 moins Cas en suspens au 1 janvier 2005 divisé par Cas en suspens au 1 janvier 2005 * 100%.

² T=Type: G=Gouvernement; U=HCR; B=Gouvernement et HCR ou inconnu.

³ L=Niveau: NA=Nouvelles demandes; FI=Décisions première instance; AR=Examen administratif; RA=Demandes rouvertes/recours; IN=Service d'immigration et de naturalisation US; EO=Executive Office of Immigration Review US; JR=Avec examen judiciaire. FA=Avec décisions en première instance/appeal/recours.

⁴ Les chiffres relatifs au Royaume-Uni sont arrondis au 5 le plus proche.

Tableau 10. Population réfugiée par statut juridique et type de reconnaissance, fin 2005

Source: RSA 2005. Les données pour 2005 sont provisoires et pourraient être modifiées. Situation au 2 juin 2006.

Région et pays/ territoire d'asile	A. Statut juridique					B. Type de reconnaissance			
	Convention ONU 1951/ Protocole 1,967	Convention OUA 1969	Statute HCR	Autre/ inconnu	Total	Prima facie (Groupe)	Reconnus individuellement	Autre/ inconnu	Total
Burundi	1	20,647	33	-	20,681	8,116	12,565	-	20,681
Congo	695	65,238	142	-	66,075	65,238	837	-	66,075
Gabon	1,304	7,228	13	-	8,545	7,035	1,510	-	8,545
République centrafricaine	1,631	22,938	-	-	24,569	22,394	2,175	-	24,569
République démocratique du Congo	-	-	204,341	-	204,341	200,605	3,736	-	204,341
République-Unie de Tanzanie	5,101	345,489	-	198,234	548,824	543,723	5,101	-	548,824
Rwanda	113	43,785	1,308	-	45,206	42,040	3,166	-	45,206
Tchad	-	275,412	-	-	275,412	270,082	5,330	-	275,412
CA-GL Total	8,845	780,737	205,837	198,234	1,193,653	1,159,233	34,420	-	1,193,653
Djibouti	98	10,250	108	-	10,456	10,250	206	-	10,456
Erythrée	-	-	51	4,367	4,418	4,367	51	-	4,418
Ethiopie	5,724	95,093	-	-	100,817	95,002	5,815	-	100,817
Kenya	2,138	-	249,133	-	251,271	211,505	39,766	-	251,271
Ouganda	131,905	25,954	71	99,326	257,256	152,818	180	104,258	257,256
Somalie	-	-	493	-	493	-	493	-	493
Soudan	106,099	41,157	-	-	147,256	41,108	106,148	-	147,256
EHA Total	245,964	172,454	249,856	103,693	771,967	515,050	152,659	104,258	771,967
Afrique du Sud	2,109	27,605	-	-	29,714	-	29,714	-	29,714
Angola	146	13,834	4	-	13,984	13,483	501	-	13,984
Botswana	-	2,349	620	140	3,109	-	3,109	-	3,109
Comores	-	-	-	1	1	-	-	1	1
Malawi	1,696	2,544	-	-	4,240	480	3,760	-	4,240
Mozambique	1,954	-	-	-	1,954	-	1,954	-	1,954
Namibie	641	4,666	-	-	5,307	4,666	641	-	5,307
Swaziland	760	-	-	-	760	-	760	-	760
Zambie	5,255	75,463	-	75,000	155,718	75,463	5,255	75,000	155,718
Zimbabwe	-	5,519	-	8,331	13,850	-	13,850	-	13,850
SAO Total	12,561	131,980	624	83,472	228,637	94,092	59,544	75,001	228,637
Bénin	-	30,294	-	-	30,294	25,506	4,788	-	30,294
Burkina Faso	-	511	-	-	511	-	511	-	511
Cameroun	-	-	52,042	-	52,042	9,706	3,113	39,223	52,042
Côte d'Ivoire	518	41,109	-	-	41,627	40,255	1,372	-	41,627
Gambie	-	-	7,330	-	7,330	7,330	-	-	7,330
Ghana	593	52,944	-	-	53,537	52,400	1,137	-	53,537
Guinée	229	63,296	-	-	63,525	56,012	7,513	-	63,525
Guinée-Bissau	234	7,382	-	-	7,616	7,382	234	-	7,616
Libéria	30	10,138	-	-	10,168	10,138	30	-	10,168
Mali	3,144	8,089	-	-	11,233	8,089	3,144	-	11,233
Niger	-	301	-	-	301	96	205	-	301
Nigéria	512	8,460	47	-	9,019	1,447	7,572	-	9,019
Sénégal	20,712	-	-	-	20,712	-	20,712	-	20,712
Sierra Leone	7,808	52,146	9	2	59,965	52,146	7,817	2	59,965
Togo	-	9,287	-	-	9,287	8,000	1,287	-	9,287
WA Total	33,780	283,957	59,428	2	377,167	278,507	59,435	39,225	377,167
Africa Bureau	301,150	1,369,128	515,745	385,401	2,571,424	2,046,882	306,058	218,484	2,571,424
Afghanistan	-	-	32	-	32	-	32	-	32
Algérie*	9	33	90,054	4,005	94,101	94,029	43	29	94,101
Arabie saoudite	-	-	240,690	11	240,701	397	245	240,059	240,701
Egypte	-	-	18,946	70,000	88,946	-	18,946	70,000	88,946

Tableau 10. Population réfugiée par statut juridique et type de reconnaissance, fin 2005

Source: RSA 2005. Les données pour 2005 sont provisoires et pourraient être modifiées. Situation au 2 juin 2006.

Région et pays/ territoire d'asile	A. Statut juridique					B. Type de reconnaissance			
	Convention ONU 1951/ Protocole 1,967	Convention OUA 1969	Statute HCR	Autre/ inconnu	Total	Prima facie (Groupe)	Reconnus individuellement	Autre/ inconnu	Total
Emirats arabes unis	-	-	104	-	104	-	104	-	104
Iraq	-	-	50,177	-	50,177	50,177	-	-	50,177
Israël	-	-	87	522	609	522	87	-	609
Jamahiriya arabe lybienne**	-	-	12,166	-	12,166	11,795	349	22	12,166
Jordanie	-	-	965	-	965	-	965	-	965
Kazakhstan	759	-	6,506	-	7,265	1,446	819	5,000	7,265
Kirghizistan	2,570	-	28	-	2,598	-	2,598	-	2,598
Koweït	-	-	1,523	-	1,523	-	1,523	-	1,523
Liban	-	-	1,078	-	1,078	-	1,078	-	1,078
Maroc	117	4	90	8	219	21	190	8	219
Mauritanie	-	-	632	-	632	-	632	-	632
Oman	7	-	-	-	7	-	7	-	7
Ouzbékistan	-	-	43,950	-	43,950	42,134	1,816	-	43,950
Pakistan***	-	-	813	1,083,881	1,084,694	1,083,881	813	-	1,084,694
Qatar	-	-	46	-	46	-	6	40	46
République arabe syrienne	-	-	26,089	-	26,089	23,541	2,548	-	26,089
République islamique d'Iran	716,355	-	48	-	716,403	716,355	48	-	716,403
Tadjikistan	1,005	-	13	-	1,018	-	1,018	-	1,018
Tunisie	-	-	87	-	87	-	87	-	87
Turkménistan	-	-	11,963	-	11,963	11,793	170	-	11,963
Yémen	78,722	-	2,490	725	81,937	78,722	2,490	725	81,937
CASWANAME Total	799,544	37	508,577	1,159,152	2,467,310	2,114,813	36,614	315,883	2,467,310
Argentine	3,074	-	-	-	3,074	-	3,074	-	3,074
Belize	624	-	-	-	624	-	624	-	624
Bolivie	535	-	-	-	535	-	535	-	535
Brésil	3,458	-	-	-	3,458	-	3,458	-	3,458
Canada	147,171	-	-	-	147,171	-	147,171	-	147,171
Chili	806	-	-	-	806	-	806	-	806
Colombie	149	-	6	-	155	-	155	-	155
Costa Rica	11,253	-	-	-	11,253	-	11,253	-	11,253
Cuba	-	-	706	-	706	642	64	-	706
El Salvador	3	-	46	-	49	46	3	-	49
Equateur	10,030	-	33	-	10,063	-	10,063	-	10,063
Etats-Unis****	379,340	-	-	-	379,340	-	379,340	-	379,340
Guatemala	5	-	386	-	391	-	391	-	391
Honduras	15	-	7	-	22	-	11	11	22
Mexique	181	-	2,694	354	3,229	354	2,875	-	3,229
Nicaragua	227	-	-	-	227	-	227	-	227
Panama	829	-	-	901	1,730	901	829	-	1,730
Paraguay	50	-	-	-	50	-	50	-	50
Pérou	713	-	-	135	848	227	486	135	848
Uruguay	121	-	-	-	121	-	121	-	121
Venezuela (République bolivarienne du)	408	-	-	-	408	-	408	-	408
RBAC Total	558,992	-	3,878	1,390	564,260	2,170	561,944	146	564,260
Australie	64,964	-	-	-	64,964	-	64,964	-	64,964
Bangladesh	-	-	21,098	-	21,098	20,939	159	-	21,098
Cambodge	-	-	127	-	127	-	127	-	127
Chine	300,895	-	146	-	301,041	300,895	146	-	301,041

Tableau 10. Population réfugiée par statut juridique et type de reconnaissance, fin 2005

Source: RSA 2005. Les données pour 2005 sont provisoires et pourraient être modifiées. Situation au 2 juin 2006.

Région et pays/ territoire d'asile	A. Statut juridique					B. Type de reconnaissance			
	Convention ONU 1951/ Protocole 1,967	Convention OUA 1969	Statute HCR	Autre/ inconnu	Total	Prima facie (Groupe)	Reconnus individuellement	Autre/ inconnu	Total
Hong Kong	-	18	93	1,823	1,934	-	115	1,819	1,934
Inde	-	-	11,356	127,927	139,283	127,927	11,356	-	139,283
Indonésie	-	-	89	-	89	1	88	-	89
Japon	167	-	9	1,765	1,941	-	1,939	2	1,941
Malaisie	-	-	3,867	29,826	33,693	-	33,693	-	33,693
Népal	-	-	35	126,401	126,436	123,825	2,611	-	126,436
Nouvelle-Zélande	5,307	-	-	-	5,307	-	5,307	-	5,307
Papouasie- Nouvelle-Guinée	9,999	-	-	-	9,999	9,805	194	-	9,999
Philippines	31	-	65	-	96	-	96	-	96
République de Corée	41	-	-	28	69	-	69	-	69
Singapour	-	-	3	-	3	-	3	-	3
Sri Lanka	-	-	106	-	106	-	106	-	106
Thaïlande	-	-	1,552	115,501	117,053	115,501	1,552	-	117,053
Tmor-Leste	-	-	3	-	3	-	3	-	3
Viet Nam	2,357	-	-	-	2,357	2,357	-	-	2,357
RBAP Total	383,761	18	38,549	403,271	825,599	701,250	122,528	1,821	825,599
Albanie	36	-	-	20	56	-	56	-	56
Allemagne	261,268	-	-	438,748	700,016	122,430	146,434	431,152	700,016
Arménie	219,335	-	1	214	219,550	219,323	14	213	219,550
Autriche	20,458	-	-	772	21,230	-	21,230	-	21,230
Azerbaïdjan	43	-	2,961	-	3,004	2,445	559	-	3,004
Bélarus	693	-	17	15	725	-	725	-	725
Belgique	15,282	-	-	-	15,282	-	15,282	-	15,282
Bosnie- Herzégovine	10,292	-	276	-	10,568	10,292	276	-	10,568
Bulgarie	-	-	-	4,413	4,413	-	4,413	-	4,413
Chypre	465	-	-	236	701	-	701	-	701
Croatie	-	-	6	2,921	2,927	2,921	6	-	2,927
Danemark	15,891	-	-	28,483	44,374	-	44,374	-	44,374
Espagne	2,442	-	-	2,932	5,374	-	5,374	-	5,374
Estonie	4	-	-	3	7	-	7	-	7
ex-République yougoslave de Macédoine	28	-	-	1,246	1,274	-	1,274	-	1,274
Fédération de Russie	458	-	4	1,061	1,523	-	1,523	-	1,523
Finlande	6,585	-	-	5,224	11,809	-	11,809	-	11,809
France	137,316	-	-	-	137,316	-	137,316	-	137,316
Géorgie	2,497	-	-	-	2,497	2,480	17	-	2,497
Grèce	1,053	-	-	1,337	2,390	-	2,390	-	2,390
Hongrie	1,679	-	315	6,052	8,046	-	8,046	-	8,046
Irlande	5,879	-	-	1,234	7,113	-	7,113	-	7,113
Islande	248	-	-	45	293	-	293	-	293
Italie	9,640	-	-	11,035	20,675	-	20,675	-	20,675
Lettonie	7	-	-	4	11	-	11	-	11
Liechtenstein	38	-	-	112	150	-	150	-	150
Lituanie	-	-	-	531	531	-	531	-	531
Luxembourg	397	-	-	1,425	1,822	-	1,822	-	1,822
Malte	446	-	-	1,493	1,939	-	1,939	-	1,939
Norvège	14,684	-	-	28,350	43,034	-	43,034	-	43,034
Pays-Bas	28,383	-	-	89,806	118,189	-	118,189	-	118,189

Tableau 10. Population réfugiée par statut juridique et type de reconnaissance, fin 2005

Source: RSA 2005. Les données pour 2005 sont provisoires et pourraient être modifiées. Situation au 2 juin 2006.

Région et pays/ territoire d'asile	A. Statut juridique					B. Type de reconnaissance			
	Convention ONU 1951/ Protocole 1,967	Convention OUA 1969	Statute HCR	Autre/ inconnu	Total	Prima facie (Groupe)	Reconnus individuellement	Autre/ inconnu	Total
Pologne	1,878	-	-	2,726	4,604	-	4,604	-	4,604
Portugal	77	-	-	286	363	-	363	-	363
République de Moldova	51	-	24	9	84	16	68	-	84
République tchèque	1,802	-	-	-	1,802	-	1,802	-	1,802
Roumanie	998	-	365	693	2,056	-	2,056	-	2,056
Royaume-Uni	193,004	-	-	100,455	293,459	-	293,459	-	293,459
Serbie-et- Monténégro	147,602	-	33	629	148,264	148,231	33	-	148,264
Slovaquie	368	-	-	-	368	-	368	-	368
Slovénie	47	-	-	204	251	-	124	127	251
Suède	18,557	-	-	56,358	74,915	-	74,915	-	74,915
Suisse	23,577	-	-	24,453	48,030	-	48,030	-	48,030
Turquie	-	-	2,342	57	2,399	57	2,342	-	2,399
Ukraine	2,346	-	-	-	2,346	-	2,346	-	2,346
RBE Total	1,145,854	-	6,344	813,582	1,965,780	508,195	1,026,093	431,492	1,965,780
Grand Total	3,189,301	1,369,183	1,073,093	2,762,796	8,394,373	5,373,310	2,053,237	967,826	8,394,373

* Selon le gouvernement algérien, quelque 165 000 réfugiés sahraouis vivent dans les camps de Tindouf.

** Données au 31 décembre 2004.

*** Les chiffres du HCR pour le Pakistan ne comprennent que les Afghans vivant dans les camps et bénéficiant d'une assistance de l'organisation. Selon un recensement des Afghans au Pakistan réalisé par le gouvernement en 2005, et à la suite des rapatriements volontaires enregistrés durant l'année, 1,5 million d'Afghans, dont certains pourraient être des réfugiés, vivent en dehors des camps. Les Afghans vivant en dehors des camps ne bénéficient pas de l'assistance du HCR, mais ont accès au rapatriement volontaire facilité par l'organisation.

**** La méthode utilisée par le HCR pour estimer le nombre de réfugiés aux Etats-Unis est actuellement examinée, de nouvelles informations étant disponibles. De ce fait, la population réfugiée estimative dans le pays pourrait augmenter de manière notable à partir de 2006.

Tableau 11. Composition démographique des populations relevant de la compétence du HCR, fin 2005

Source: RSA 2005. Les données pour 2005 sont provisoires et pourraient être modifiées. Situation au 2 juin 2006.

* Indique la proportion de la population relevant de la compétence dans le pays pour lequel des données démographiques sont disponibles. Si la couverture est faible (inférieure à 10-20%), les pourcentages peuvent ne pas être représentatifs du total de la population relevant de la compétence du HCR dans le pays.

Note importante:

Le total de la population pour laquelle des données démographiques sont disponibles n'est pas nécessairement égal au total de la population relevant de la compétence dans le pays.

Région et pays d'asile/ de résidence	Population pour laquelle des données démograph. sont disponibles	Indicateurs démographiques												Population relevant de la compétence		Couverture*	
		Part du groupe d'âge sur le total					Pourcentage femmes/filles par groupe d'âge							du HCR fin 2005	Age/sex	Sex only	
		0-4	5-17	<18	18-59	60+>	0-4	5-17	<18	18-59	60+>	Var.	Total				
Burundi	9,213	21%	46%	67%	31%	2%	56%	50%	52%	54%	50%	..	52%	120,329	8%	8%	
Congo	66,365	17%	39%	56%	41%	3%	49%	49%	49%	51%	53%	..	50%	69,907	95%	95%	
Gabon	12,774	13%	27%	40%	58%	2%	51%	50%	50%	40%	46%	..	44%	13,388	95%	95%	
République centrafricaine	26,529	16%	32%	47%	51%	2%	49%	49%	49%	49%	46%	..	49%	26,603	100%	100%	
République démocratique du Congo	109,731	16%	33%	49%	45%	6%	49%	49%	49%	54%	54%	50%	51%	243,529	32%	45%	
République-Unie de Tanzanie	350,897	22%	35%	57%	41%	2%	47%	50%	49%	51%	50%	51%	50%	549,131	64%	64%	
Rwanda	59,117	19%	41%	60%	37%	3%	50%	52%	51%	59%	58%	61%	55%	59,361	83%	100%	
Tchad	243,512	21%	40%	62%	35%	3%	51%	53%	52%	65%	56%	..	57%	276,927	88%	88%	
CA-GL Total	878,138	20%	37%	57%	40%	3%	49%	51%	50%	55%	54%	53%	52%	1,359,175	62%	65%	
Djibouti	19	0%	0%	0%	100%	0%	21%	21%	10,475	0%	0%	
Erythrée	6,040	19%	29%	48%	50%	2%	46%	48%	47%	40%	47%	..	44%	6,041	100%	100%	
Ethiopie	101,026	23%	33%	56%	43%	1%	49%	46%	47%	49%	100%	0%	48%	101,173	99%	100%	
Kenya	267,731	13%	33%	46%	52%	2%	48%	45%	46%	44%	43%	..	45%	267,731	100%	100%	
Ouganda	257,267	19%	39%	58%	40%	2%	50%	47%	48%	52%	62%	50%	50%	259,089	80%	99%	
Somalie	493	24%	18%	42%	58%	0%	53%	42%	49%	46%	0%	..	47%	412,543	0%	0%	
Soudan	95,378	9%	42%	51%	45%	4%	49%	49%	49%	49%	49%	..	49%	1,048,262	9%	9%	
EHA Total	727,954	15%	36%	52%	46%	2%	49%	47%	47%	47%	53%	49%	48%	2,105,314	32%	35%	
Afrique du Sud	140,095	16%	14%	169,809	0%	83%
Angola	68,555	13%	45%	58%	41%	2%	51%	51%	51%	57%	53%	54%	54%	68,640	22%	100%	
Botswana	3,108	11%	24%	35%	63%	2%	44%	53%	50%	26%	36%	..	34%	3,156	98%	98%	
Comores	-	1	0%	0%	
Malawi	9,571	16%	34%	49%	50%	1%	50%	47%	48%	43%	59%	..	46%	9,571	100%	100%	
Mozambique	5,949	44%	44%	5,969	0%	100%
Namibie	6,206	18%	42%	60%	38%	1%	48%	49%	49%	44%	59%	..	47%	6,433	96%	96%	
Swaziland	1,016	12%	30%	42%	58%	0%	49%	44%	45%	39%	100%	..	42%	1,016	100%	100%	
Zambie	80,718	20%	35%	55%	41%	4%	48%	50%	49%	47%	53%	..	48%	155,864	52%	52%	
Zimbabwe	-	13,968	0%	0%	
SAO Total	315,218	18%	36%	55%	42%	3%	49%	50%	49%	47%	53%	28%	34%	434,427	27%	73%	
Bénin	31,989	12%	24%	36%	62%	2%	50%	49%	49%	41%	69%	..	44%	31,989	100%	100%	
Burkina Faso	1,161	6%	29%	35%	65%	1%	62%	63%	63%	32%	71%	..	43%	1,295	90%	90%	
Cameroun	9,706	13%	45%	58%	39%	3%	47%	51%	50%	57%	35%	..	53%	58,808	17%	17%	
Côte d'Ivoire	82,109	17%	30%	47%	51%	2%	50%	52%	51%	55%	53%	52%	52%	82,111	54%	100%	
Gambie	7,932	54%	54%	7,932	0%	100%
Ghana	59,034	12%	30%	43%	55%	2%	49%	52%	51%	48%	67%	0%	50%	59,034	100%	100%	
Guinée	67,333	13%	43%	56%	42%	3%	50%	50%	50%	56%	64%	..	53%	67,336	100%	100%	
Guinée-Bissau	7,782	19%	39%	58%	38%	4%	49%	51%	50%	54%	40%	..	51%	7,782	100%	100%	
Libéria	80,521	15%	34%	49%	47%	4%	46%	47%	46%	47%	45%	55%	54%	579,085	2%	14%	
Mali	13,033	13%	34%	48%	50%	2%	62%	42%	48%	32%	43%	..	40%	13,066	100%	100%	
Niger	349	15%	26%	42%	57%	1%	59%	51%	54%	36%	50%	..	44%	349	100%	100%	
Nigéria	16,840	9%	21%	30%	69%	1%	43%	45%	44%	46%	59%	51%	48%	19,840	48%	85%	
Sénégal	23,341	17%	41%	58%	37%	4%	59%	59%	59%	48%	59%	..	55%	23,341	100%	100%	
Sierra Leone	60,332	13%	38%	51%	45%	4%	49%	50%	50%	52%	54%	..	51%	60,352	100%	100%	
Togo	1,711	10%	25%	35%	64%	1%	49%	49%	49%	39%	54%	50%	42%	18,710	9%	9%	
WA Total	463,173	14%	35%	49%	49%	3%	50%	51%	51%	49%	58%	54%	51%	1,031,030	33%	45%	
Africa Bureau	2,384,483	17%	36%	54%	44%	3%	49%	49%	49%	51%	54%	41%	48%	4,929,946	40%	48%	
Afghanistan	512,949	28%	33%	62%	36%	2%	49%	49%	49%	51%	39%	28%	49%	911,679	56%	56%	
Algérie*	90,402	19%	37%	56%	31%	13%	50%	48%	49%	49%	50%	..	49%	94,408	96%	96%	
Arabie saoudite	898	7%	25%	32%	67%	2%	56%	50%	52%	17%	36%	..	28%	310,913	0%	0%	
Bahreïn	15	0%	33%	33%	67%	0%	..	20%	20%	40%	33%	15	100%	100%	
Bande de Gaza	-	3	0%	0%	
Egypte	30,047	11%	20%	31%	68%	1%	46%	47%	47%	32%	56%	80%	37%	100,047	30%	30%	

Tableau 11. Composition démographique des populations relevant de la compétence du HCR, fin 2005

Source: RSA 2005. Les données pour 2005 sont provisoires et pourraient être modifiées. Situation au 2 juin 2006.

* Indique la proportion de la population relevant de la compétence dans le pays pour lequel des données démographiques sont disponibles. Si la couverture est faible (inférieure à 10-20%), les pourcentages peuvent ne pas être représentatifs du total de la population relevant de la compétence du HCR dans le pays.

Note importante:

Le total de la population pour laquelle des données démographiques sont disponibles n'est pas nécessairement égal au total de la population relevant de la compétence dans le pays.

Région et pays d'asile/ de résidence	Population pour laquelle des données démograph. sont disponibles	Indicateurs démographiques												Population relevant de la compétence du HCR fin 2005	Couverture*	
		Part du groupe d'âge sur le total					Pourcentage femmes/filles par groupe d'âge								Age/sex	Sex only
		0-4	5-17	<18	18-59	60+>	0-4	5-17	<18	18-59	60+>	Var.	Total			
Emirats arabes unis	183	10%	25%	35%	62%	3%	32%	36%	34%	50%	17%	..	44%	183	100%	100%
Iraq	40,916	6%	34%	40%	53%	7%	48%	49%	49%	50%	49%	..	49%	1,634,280	3%	3%
Israël	-	1,548	0%	0%
Jamahiriya arabe lybienne	-	12,366	0%	0%
Jordanie	17,544	6%	21%	27%	69%	3%	48%	47%	47%	32%	49%	11%	37%	17,544	100%	100%
Kazakhstan	884	21%	23%	44%	54%	2%	46%	47%	46%	38%	75%	..	43%	57,906	2%	2%
Kirghizistan	3,096	10%	21%	31%	65%	4%	48%	47%	48%	44%	51%	..	46%	103,096	3%	3%
Koweït	102,723	6%	38%	44%	53%	3%	46%	49%	49%	50%	54%	..	49%	102,726	100%	100%
Liban	2,547	6%	14%	20%	79%	1%	47%	43%	44%	36%	38%	100%	38%	2,547	99%	100%
Maroc	2,066	3%	5%	8%	92%	0%	47%	64%	57%	22%	43%	75%	25%	2,066	100%	100%
Mauritanie	30,224	7%	13%	20%	77%	3%	50%	43%	46%	33%	45%	52%	52%	30,224	2%	100%
Oman	11	0%	27%	27%	64%	9%	..	67%	67%	29%	0%	..	36%	11	100%	100%
Ouzbékistan	41,605	34%	22%	56%	34%	10%	54%	54%	54%	53%	54%	..	54%	44,537	93%	93%
Pakistan**	1,085,355	6%	22%	28%	70%	2%	65%	42%	47%	27%	32%	49%	49%	1,088,121	0%	100%
Qatar	74	1%	16%	18%	80%	3%	0%	42%	38%	14%	0%	..	18%	74	100%	100%
République arabe syrienne	30,024	8%	28%	36%	60%	4%	49%	48%	48%	44%	49%	..	46%	328,006	9%	9%
République islamique d'Iran	716,543	4%	41%	46%	51%	3%	49%	48%	48%	41%	35%	..	44%	716,611	100%	100%
Tadjikistan	1,058	60%	60%	1,080	0%	98%
Tunisie	113	3%	6%	9%	78%	13%	33%	29%	30%	27%	47%	..	30%	113	100%	100%
Turkménistan	11,965	11%	33%	44%	52%	4%	50%	50%	50%	51%	53%	..	50%	11,965	100%	100%
Yémen	82,735	5%	25%	29%	67%	3%	50%	48%	48%	32%	54%	..	37%	82,741	100%	100%
CASWANAME Total	2,803,977	14%	36%	49%	47%	4%	49%	48%	49%	44%	43%	49%	47%	5,654,810	30%	50%
Argentine	3,899	3%	9%	12%	85%	3%	42%	46%	45%	34%	34%	..	35%	3,899	100%	100%
Belize	638	0%	55%	55%	36%	9%	..	47%	47%	37%	47%	..	43%	638	100%	100%
Bolivie	538	3%	13%	16%	82%	2%	44%	45%	45%	40%	36%	..	41%	538	100%	100%
Brésil	3,459	0%	9%	9%	90%	1%	33%	47%	47%	23%	40%	80%	25%	7,744	45%	45%
Canada	20,552	6%	15%	22%	75%	3%	47%	48%	48%	41%	61%	..	43%	167,723	12%	12%
Chili	913	4%	21%	24%	75%	1%	41%	46%	45%	35%	67%	..	38%	913	100%	100%
Colombie	2,000,197	5%	15%	20%	71%	9%	50%	38%	41%	31%	44%	51%	51%	2,000,210	0%	100%
Costa Rica	-	11,476	0%	0%
Cuba	738	1%	24%	25%	75%	0%	25%	1%	2%	6%	0%	..	5%	739	100%	100%
El Salvador	50	0%	2%	2%	84%	14%	..	0%	0%	38%	0%	..	32%	50	100%	100%
Equateur	12,553	9%	19%	27%	67%	5%	52%	46%	48%	42%	53%	..	44%	262,552	5%	5%
Etats-Unis	-	549,083	0%	0%
Guatemala	394	0%	1%	1%	85%	14%	0%	25%	20%	58%	50%	..	57%	394	100%	100%
Honduras	72	0%	4%	4%	94%	1%	..	33%	33%	3%	0%	..	4%	72	100%	100%
Mexique	3,390	0%	9%	9%	70%	21%	..	48%	48%	45%	18%	..	39%	3,390	100%	100%
Nicaragua	228	0%	1%	1%	84%	15%	..	50%	50%	68%	12%	..	60%	272	84%	84%
Panama	12,428	9%	19%	28%	63%	9%	47%	51%	49%	38%	40%	50%	48%	12,434	17%	100%
Paraguay	58	0%	16%	16%	81%	3%	..	67%	67%	34%	50%	..	40%	58	100%	100%
Pérou	1,184	3%	14%	17%	68%	15%	27%	44%	42%	37%	28%	..	37%	1,187	100%	100%
Uruguay	130	1%	14%	15%	75%	10%	100%	39%	42%	27%	46%	..	31%	130	100%	100%
Venezuela (République bolivarienne du)	6,395	14%	32%	46%	50%	4%	47%	49%	48%	45%	37%	..	46%	206,320	3%	3%
RBAC Total	2,067,816	6%	17%	24%	71%	5%	48%	47%	47%	39%	41%	51%	51%	3,229,822	2%	64%
Australie	-	66,786	0%	0%
Bangladesh	21,156	19%	38%	58%	40%	2%	49%	51%	50%	51%	52%	..	51%	271,156	8%	8%
Cambodge	226	8%	22%	30%	69%	1%	39%	52%	49%	30%	0%	..	35%	226	100%	100%
Chine	301,125	7%	22%	28%	59%	13%	42%	47%	46%	48%	51%	..	48%	301,125	100%	100%
Hong Kong	3,031	3%	4%	6%	94%	0%	53%	25%	37%	21%	..	38%	32%	3,031	40%	100%

Tableau 11. Composition démographique des populations relevant de la compétence du HCR, fin 2005

Source: RSA 2005. Les données pour 2005 sont provisoires et pourraient être modifiées. Situation au 2 juin 2006.

* Indique la proportion de la population relevant de la compétence dans le pays pour lequel des données démographiques sont disponibles. Si la couverture est faible (inférieure à 10-20%), les pourcentages peuvent ne pas être représentatifs du total de la population relevant de la compétence du HCR dans le pays.

Note importante:

Le total de la population pour laquelle des données démographiques sont disponibles n'est pas nécessairement égal au total de la population relevant de la compétence dans le pays.

Région et pays d'asile/ de résidence	Population pour laquelle des données démograph. sont disponibles	Indicateurs démographiques												Population relevant de la compétence du HCR fin 2005	Couverture*	
		Part du groupe d'âge sur le total					Pourcentage femmes/filles par groupe d'âge								Age/sex	Sex only
		0-4	5-17	<18	18-59	60+>	0-4	5-17	<18	18-59	60+>	Var.	Total			
Inde	11,659	4%	29%	33%	62%	6%	45%	47%	47%	55%	50%	..	52%	139,586	8%	8%
Indonésie	393	9%	16%	25%	74%	1%	39%	44%	42%	19%	100%	..	25%	528	74%	74%
Japon	2,466	36%	36%	2,474	0%	100%
Malaisie	44,766	7%	9%	16%	83%	1%	49%	44%	46%	20%	33%	..	24%	106,083	42%	42%
Mongolie	2	0%	0%	0%	100%	0%	0%	0%	583	0%	0%
Myanmar	236,495	50%	236,587	0%	100%
Népal	127,602	9%	30%	40%	55%	6%	48%	49%	49%	49%	45%	48%	49%	538,636	20%	24%
Nouvelle-Zélande	-	5,703	0%	0%
Guinée	2,499	12%	37%	49%	47%	4%	50%	47%	47%	49%	55%	..	48%	10,003	25%	25%
Philippines	904	2%	9%	11%	89%	0%	100%	42%	53%	12%	..	40%	36%	904	15%	100%
République de Corée	588	2%	1%	3%	95%	3%	55%	40%	50%	22%	75%	..	24%	588	100%	100%
Singapour	4	0%	0%	0%	100%	0%	50%	50%	4	100%	100%
Sri Lanka	324,926	7%	28%	34%	58%	7%	49%	49%	49%	52%	49%	..	51%	354,811	92%	92%
Thaïlande	149,351	14%	34%	48%	48%	3%	49%	49%	49%	50%	51%	..	50%	149,351	100%	100%
Tmor-Leste	13	0%	0%	0%	100%	0%	8%	8%	13	100%	100%
Viet Nam	2,533	50%	17,536	0%	14%
RBAP Total	1,229,739	8%	26%	35%	57%	8%	47%	48%	48%	48%	50%	50%	48%	2,205,714	44%	56%
Albanie	91	9%	30%	38%	59%	2%	25%	44%	40%	30%	50%	..	34%	91	100%	100%
Allemagne	-	781,116	0%	0%
Arménie	219,620	2%	13%	14%	70%	16%	33%	52%	50%	45%	46%	57%	57%	219,620	0%	100%
Autriche	-	62,440	0%	0%
Azerbaïdjan	584,343	15%	27%	42%	57%	1%	46%	49%	48%	48%	55%	53%	53%	584,292	1%	100%
Bélarus	981	3%	26%	29%	68%	3%	58%	49%	50%	34%	64%	..	39%	13,178	7%	7%
Belgique	15,282	45%	34,432	0%	44%
Bosnie-Herzégovine	199,967	3%	18%	21%	64%	15%	49%	49%	49%	51%	59%	52%	52%	199,967	97%	100%
Bulgarie	822	1%	24%	25%	75%	1%	50%	4%	5%	8%	50%	..	8%	5,218	16%	16%
Chypre	701	43%	13,769	0%	5%
Croatie	15,736	4%	17%	21%	57%	22%	47%	47%	47%	51%	61%	..	53%	15,756	100%	100%
Danemark	-	45,329	0%	0%
Espagne	-	5,392	0%	0%
Estonie	15	0%	0%	0%	100%	0%	0%	0%	136,015	0%	0%
ex-République yougoslave de Macédoine	2,115	13%	36%	49%	47%	4%	49%	49%	49%	50%	57%	..	50%	4,320	49%	49%
Fédération de Russie	424,329	8%	23%	32%	65%	3%	53%	47%	49%	29%	60%	47%	47%	483,029	0%	88%
Finlande	-	12,535	0%	0%
France	119,078	42%	149,851	0%	79%
Géorgie	238,482	6%	18%	24%	63%	13%	47%	49%	48%	56%	63%	53%	55%	238,482	99%	100%
Grèce	2,487	2%	15%	17%	82%	1%	48%	28%	30%	21%	50%	..	23%	14,257	17%	17%
Hongrie	516	9%	11%	19%	76%	5%	76%	48%	61%	22%	38%	9%	25%	8,779	5%	6%
Irlande	-	9,527	0%	0%
Islande	-	375	0%	0%
Italie	-	21,561	0%	0%
Lettonie	20	0%	20%	20%	80%	0%	..	50%	50%	13%	20%	418,658	0%	0%
Liechtenstein	-	210	0%	0%
Lituanie	-	9,294	0%	0%
Luxembourg	-	1,822	0%	0%
Malte	-	2,088	0%	0%
Norvège	-	43,975	0%	0%
Pays-Bas	-	139,353	0%	0%
Pologne	-	6,305	0%	0%

Tableau 11. Composition démographique des populations relevant de la compétence du HCR, fin 2005

Source: RSA 2005. Les données pour 2005 sont provisoires et pourraient être modifiées. Situation au 2 juin 2006.

* Indique la proportion de la population relevant de la compétence dans le pays pour lequel des données démographiques sont disponibles. Si la couverture est faible (inférieure à 10-20%), les pourcentages peuvent ne pas être représentatifs du total de la population relevant de la compétence du HCR dans le pays.

Note importante:

Le total de la population pour laquelle des données démographiques sont disponibles n'est pas nécessairement égal au total de la population relevant de la compétence dans le pays.

Région et pays d'asile/ de résidence	Population pour laquelle des données démograph. sont disponibles	Indicateurs démographiques												Population relevant de la compétence du HCR fin 2005	Couverture*		
		Part du groupe d'âge sur le total					Pourcentage femmes/filles par groupe d'âge								Age/sex	Sex only	
		0-4	5-17	<18	18-59	60+>	0-4	5-17	<18	18-59	60+>	Var.	Total				
Portugal	114	20%	20%	363	0%	31%
République de Moldova	232	4%	12%	16%	81%	2%	60%	50%	53%	12%	40%	..	19%	1,762	13%	13%	
République tchèque	1,006	39%	39%	2,726	0%	37%
Roumanie	1,039	2%	7%	9%	90%	1%	53%	49%	49%	11%	14%	..	15%	2,720	38%	38%	
Royaume-Uni	-	307,064	0%	0%	
Serbie-et-Monténégro	482,089	1%	20%	21%	58%	21%	48%	48%	48%	49%	59%	48%	51%	487,998	77%	99%	
Slovaquie	169	2%	9%	11%	80%	9%	25%	40%	37%	31%	40%	..	33%	3,075	5%	5%	
Slovénie	436	43%	43%	881	0%	49%
Suède	-	95,916	0%	0%	
Suisse	48,030	10%	31%	41%	55%	4%	48%	48%	48%	47%	65%	45%	47%	62,486	39%	77%	
Turquie	7,292	6%	23%	30%	68%	2%	47%	46%	46%	42%	50%	52%	43%	8,692	84%	84%	
Ukraine	4,618	2%	15%	17%	81%	2%	56%	47%	48%	17%	52%	..	23%	76,851	6%	6%	
RBE Total	2,369,610	3%	19%	23%	61%	16%	48%	48%	48%	51%	60%	50%	51%	4,731,570	18%	50%	
Grand Total	10,855,625	12%	32%	44%	50%	6%	49%	49%	49%	48%	53%	50%	49%	20,751,862	27%	52%	

* Selon le gouvernement algérien, quelque 165 000 réfugiés sahraouis vivent dans les camps de Tindouf.

** Les chiffres du HCR pour le Pakistan ne comprennent que les Afghans vivant dans les camps et bénéficiant d'une assistance de l'organisation. Selon un recensement des Afghans au Pakistan réalisé par le gouvernement en 2005, et à la suite des rapatriements volontaires enregistrés durant l'année, 1,5 million d'Afghans, dont certains pourraient être des réfugiés, vivent en dehors des camps. Les Afghans vivant en dehors des camps ne bénéficient pas de l'assistance du HCR, mais ont accès au rapatriement volontaire facilité par l'organisation.

Tableau 12. Principaux lieux et composition démographique des populations relevant de la compétence du HCR, fin 2001

Source: RSA 2005. Les données pour 2005 sont provisoires et pourraient être modifiées. Situation au 2 juin 2006.

* Type de lieu: C=Camps, centres; U=Urbain; D=Dispersés/divers/inconnu.

** Indique la proportion de la population relevant de la compétence dans le lieu pour lequel les caractéristiques démographiques sont disponibles.

Ce tableau couvre les lieux où la population est d'au moins 100 personnes. Nom de lieu tel qu'il est indiqué par le bureau de pays du HCR.

Notes importantes:

Le total de la population par type de lieu ne représente pas nécessairement le total de la population relevant de la compétence du HCR dans le pays.

Le tableau ne prend pas en compte les pays pour lesquels aucune information sur les types de lieu ou la démographie n'est disponible

Pays d'asile/ de résidence	Type de lieu	Nom du lieu	Population relevant de la compétence du HCR dans le lieu	Indicateurs démographiques												Total population dans le lieu	Couverture*		
				Part du groupe d'âge sur le total					Pourcentage femmes/filles par groupe d'âge								Age/ sexe	Sexe seu	
				0-4	5-17	<18	18-59	60+>	0-4	5-17	<18	18-59	60+>	Var.	Total				
Afghanistan	C	Baghi Shirkat	855	855	0%	0%
Afghanistan	C	Maiwand	6,428	6,428	0%	0%
Afghanistan	C	Maslakh	6,719	6,719	0%	0%
Afghanistan	C	Mukhtar	23,800	23,800	0%	0%
Afghanistan	C	Panjwayi	42,993	42,993	0%	0%
Afghanistan	C	Zehray Dasht	44,869	44,869	0%	0%
Afghanistan	D	Badakhshan	833	21%	24%	45%	54%	1%	49%	43%	46%	24%	33%	..	34%	..	833	100%	100%
Afghanistan	D	Badghis	5,585	26%	24%	50%	48%	2%	48%	40%	44%	33%	50%	..	39%	..	5,585	18%	18%
Afghanistan	D	Baghlan	23,671	29%	32%	61%	36%	2%	49%	49%	49%	51%	37%	..	50%	..	23,671	97%	97%
Afghanistan	D	Balkh	11,928	24%	33%	56%	41%	3%	48%	49%	48%	49%	39%	..	49%	..	11,928	87%	87%
Afghanistan	D	Bamyan	1,437	19%	33%	52%	44%	4%	49%	45%	47%	42%	36%	..	44%	..	1,437	100%	100%
Afghanistan	D	Farah	11,508	30%	36%	65%	33%	2%	49%	49%	49%	52%	34%	..	50%	..	11,508	93%	93%
Afghanistan	D	Faryab	7,844	20%	25%	45%	52%	3%	49%	50%	50%	37%	45%	..	43%	..	7,844	74%	74%
Afghanistan	D	Ghazni	42,129	37%	30%	67%	31%	2%	48%	47%	48%	51%	38%	..	49%	..	42,129	100%	100%
Afghanistan	D	Ghor	467	13%	19%	33%	63%	4%	38%	40%	39%	17%	35%	..	25%	..	467	100%	100%
Afghanistan	D	Herat	3,817	3,817	0%	0%
Afghanistan	D	Hilmand	8,817	32%	32%	65%	33%	2%	50%	49%	49%	52%	35%	..	50%	..	8,817	96%	96%
Afghanistan	D	Hirat	18,180	18%	36%	54%	44%	2%	49%	49%	49%	45%	43%	40%	47%	..	18,180	92%	93%
Afghanistan	D	Jawzjan	17,867	23%	29%	53%	44%	4%	49%	50%	49%	52%	45%	..	51%	..	17,867	95%	95%
Afghanistan	D	Kabul	84,068	24%	35%	59%	39%	2%	49%	50%	49%	52%	41%	14%	50%	..	84,068	95%	95%
Afghanistan	D	Kandahar	13,379	31%	33%	64%	34%	2%	49%	49%	49%	52%	41%	..	50%	..	13,379	100%	100%
Afghanistan	D	Kapisa	2,384	24%	31%	56%	42%	2%	47%	44%	46%	35%	24%	..	41%	..	2,384	99%	99%
Afghanistan	D	Khost	58,803	30%	33%	64%	34%	2%	49%	48%	48%	55%	36%	..	50%	..	58,803	100%	100%
Afghanistan	D	Kunar	19,595	30%	35%	65%	33%	2%	49%	49%	49%	52%	42%	..	50%	..	19,595	100%	100%
Afghanistan	D	Kunduz	33,127	31%	31%	62%	35%	2%	49%	49%	49%	51%	41%	..	49%	..	33,127	99%	99%
Afghanistan	D	Laghman	7,972	31%	33%	65%	34%	2%	51%	50%	50%	49%	40%	..	50%	..	7,972	100%	100%
Afghanistan	D	Logar	21,058	28%	34%	62%	36%	2%	51%	49%	50%	52%	37%	..	51%	..	21,058	96%	96%
Afghanistan	D	Nangarhar	62,652	30%	34%	64%	34%	2%	49%	50%	50%	52%	40%	..	50%	..	62,652	100%	100%
Afghanistan	D	Nimroz	4,061	28%	35%	64%	34%	3%	50%	49%	49%	52%	31%	..	50%	..	4,061	100%	100%
Afghanistan	D	Paktika	2,910	30%	33%	64%	34%	2%	49%	47%	48%	50%	38%	..	48%	..	2,910	100%	100%
Afghanistan	D	Paktya	43,570	28%	35%	63%	35%	2%	48%	49%	49%	54%	33%	..	50%	..	43,570	99%	99%
Afghanistan	D	Panjsher	170	24%	24%	47%	49%	4%	53%	50%	51%	29%	33%	..	39%	..	170	100%	100%
Afghanistan	D	Parwan	7,644	26%	33%	59%	39%	2%	47%	48%	48%	43%	39%	..	46%	..	7,644	99%	99%
Afghanistan	D	Samangan	2,289	27%	32%	59%	39%	3%	50%	49%	49%	49%	39%	..	49%	..	2,289	99%	99%
Afghanistan	D	Sari Pul	3,944	26%	29%	55%	42%	3%	49%	50%	49%	45%	37%	..	47%	..	3,944	94%	94%
Afghanistan	D	Saripul	100	100	0%	0%
Afghanistan	D	Takhar	5,652	29%	28%	56%	41%	2%	49%	46%	48%	43%	31%	..	45%	..	5,652	91%	91%
Afghanistan	D	Uruzgan	3,506	33%	30%	63%	35%	2%	53%	44%	49%	47%	37%	..	48%	..	3,506	100%	100%
Afghanistan	D	Divers	345,590	345,590	0%	0%
Afghanistan	D	Wardak	2,755	25%	31%	56%	42%	2%	50%	52%	51%	41%	29%	..	46%	..	2,755	99%	99%
Afghanistan	D	Zabul	1,831	33%	32%	65%	33%	2%	51%	48%	49%	51%	27%	..	49%	..	1,831	100%	100%
Afrique du Sud	U	Divers	169,809	16%	14%	..	169,809	0%	83%
Algérie	C	Tindouf	90,000	19%	37%	56%	31%	13%	50%	48%	49%	49%	50%	..	49%	..	90,000	100%	100%
Algérie	U	Alger	4,407	4%	9%	14%	86%	0%	41%	21%	27%	19%	0%	..	20%	..	4,407	9%	9%
Angola	C	Kamatende	830	23%	45%	67%	29%	3%	50%	50%	50%	66%	69%	..	55%	..	830	100%	100%
Angola	C	Keutepwe	470	17%	33%	50%	45%	5%	55%	55%	55%	55%	54%	..	55%	..	470	100%	100%
Angola	C	Sungi	287	5%	35%	40%	57%	2%	33%	51%	49%	61%	29%	..	55%	..	287	100%	100%
Angola	C	Viana	7,081	12%	52%	65%	34%	1%	50%	50%	50%	63%	53%	..	55%	..	7,081	100%	100%
Angola	D	Lunda Norte	481	5%	9%	14%	82%	4%	42%	38%	39%	51%	63%	..	50%	..	481	100%	100%
Angola	D	Lunda Sul	810	8%	27%	35%	65%	0%	85%	76%	78%	40%	50%	..	53%	..	810	100%	100%
Angola	D	Malange	809	11%	41%	52%	46%	2%	57%	46%	49%	64%	29%	..	55%	..	809	100%	100%
Angola	D	Moxico	2,496	18%	58%	76%	23%	2%	49%	51%	50%	75%	63%	..	56%	..	2,496	100%	100%
Angola	D	Divers	53,686	54%	54%	..	53,686	0%	100%
Angola	U	Luanda	1,489	6%	20%	26%	73%	1%	43%	44%	44%	40%	13%	..	40%	..	1,489	100%	100%
Arabie saoudite	C	Rafha	363	9%	29%	37%	61%	2%	45%	48%	47%	19%	50%	..	30%	..	363	100%	100%
Arabie saoudite	D	Divers	70,000	70,000	0%	0%
Arabie saoudite	U	Gizan	214	1%	0%	1%	99%	0%	100%	..	100%	1%	2%	..	214	100%	100%
Arabie saoudite	U	Jeddah	138	9%	30%	38%	58%	4%	58%	59%	58%	33%	20%	..	42%	..	138	100%	100%
Arabie saoudite	U	Riyadh	168	8%	42%	49%	49%	2%	69%	50%	53%	37%	33%	..	45%	..	168	100%	100%
Arabie saoudite	U	Divers	240,015	240,015	0%	0%
Argentine	U	Buenos Aires	3,899	3%	9%	12%	85%	3%	42%	46%	45%	34%	34%	..	35%	..	3,899	100%	100%
Arménie	D	Aragatsotn	7,136	57%	57%	7,136	0%	100%
Arménie	D	Ararat	46,475	57%	57%	46,475	0%	100%
Arménie	D	Armavir	24,051	57%	57%	24,051	0%	100%
Arménie	D	Gegharkunik	26,222	57%	57%	26,222	0%	100%
Arménie	D	Kotayk	30,015	57%	57%	30,015	0%	100%
Arménie	D	Lori	16,581	57%	57%	16,581	0%	100%
Arménie	D	Shirak	3,788	57%	57%	3,788	0%	100%
Arménie	D	Syunik (rural)	112	0%	0%	0%	83%	17%	48%	16%	..	43%	..	112	100%	100%

Tableau 12. Principaux lieux et composition démographique des populations relevant de la compétence du HCR, fin 2001

Source: RSA 2005. Les données pour 2005 sont provisoires et pourraient être modifiées. Situation au 2 juin 2006.

* Type de lieu: C=Camps, centres; U=Urbain; D=Dispersés/divers/inconnu.

** Indique la proportion de la population relevant de la compétence dans le lieu pour lequel les caractéristiques démographiques sont disponibles.

Ce tableau couvre les lieux où la population est d'au moins 100 personnes. Nom de lieu tel qu'il est indiqué par le bureau de pays du HCR.

Notes importantes:

Le total de la population par type de lieu ne représente pas nécessairement le total de la population relevant de la compétence du HCR dans le pays.

Le tableau ne prend pas en compte les pays pour lesquels aucune information sur les types de lieu ou la démographie n'est disponible

Pays d'asile/ de résidence	Type de lieu	Nom du lieu	Population relevant de la compétence du HCR dans le lieu	Indicateurs démographiques												Total population dans le lieu	Couverture*		
				Part du groupe d'âge sur le total						Pourcentage femmes/filles par groupe d'âge							Age/ sexe	Sexe seu	
				0-4	5-17	<18	18-59	60+>	0-4	5-17	<18	18-59	60+>	Var.	Total				
Arménie	D	Tavush	9,933	57%	57%	9,933	0%	100%
Arménie	D	Vayots Dzor	3,916	57%	57%	3,916	0%	100%
Arménie	U	Yerevan	51,241	3%	24%	27%	61%	12%	33%	51%	49%	41%	69%	..	57%	57%	51,241	1%	100%
Azerbaïdjan	C	Agjabadi	3,110	52%	52%	3,110	0%	100%
Azerbaïdjan	C	Barda	14,502	53%	53%	14,502	0%	100%
Azerbaïdjan	C	Saatli	5,720	56%	56%	5,720	0%	100%
Azerbaïdjan	C	Sabirabad	9,215	54%	54%	9,215	0%	100%
Azerbaïdjan	C	Divers	614	55%	55%	614	0%	100%
Azerbaïdjan	D	Agcabedi	15,321	52%	52%	15,321	0%	100%
Azerbaïdjan	D	Agdam	25,275	54%	54%	25,275	0%	100%
Azerbaïdjan	D	Barda	33,482	53%	53%	33,482	0%	100%
Azerbaïdjan	D	Beylagan	16,207	54%	54%	16,207	0%	100%
Azerbaïdjan	D	Bilasuvar	12,614	52%	52%	12,614	0%	100%
Azerbaïdjan	D	Fizuli	54,348	51%	51%	54,348	0%	100%
Azerbaïdjan	D	Imishli	13,338	57%	57%	13,338	0%	100%
Azerbaïdjan	D	Lachin	14,009	51%	51%	14,009	0%	100%
Azerbaïdjan	D	Saatli	5,369	55%	55%	5,369	0%	100%
Azerbaïdjan	D	Sabirabad	8,064	54%	54%	8,064	0%	100%
Azerbaïdjan	D	Tartar	15,516	52%	52%	15,516	0%	100%
Azerbaïdjan	D	Divers	74,841	51%	51%	74,841	0%	100%
Azerbaïdjan	D	Yevlah	11,646	55%	55%	11,646	0%	100%
Azerbaïdjan	U	Ali-Bayramli	4,451	54%	54%	4,451	0%	100%
Azerbaïdjan	U	Baku	165,055	15%	27%	42%	57%	1%	46%	49%	48%	48%	55%	..	52%	52%	165,055	2%	100%
Azerbaïdjan	U	Ganja	15,558	57%	57%	15,558	0%	100%
Azerbaïdjan	U	Mingachevir	19,036	54%	54%	19,036	0%	100%
Azerbaïdjan	U	Naftalan	2,968	51%	51%	2,968	0%	100%
Azerbaïdjan	U	Sumgait	44,084	52%	52%	44,084	0%	100%
Bangladesh	C	Kutupalong (Cox Bazaar)	8,467	18%	39%	57%	40%	2%	50%	50%	50%	51%	51%	..	50%	8,467	100%	100%	
Bangladesh	C	Nayapara (Cox Bazaar)	12,472	20%	38%	58%	39%	2%	48%	52%	50%	52%	54%	..	51%	12,472	100%	100%	
Bangladesh	U	Dhaka	217	6%	26%	33%	66%	1%	71%	58%	61%	34%	50%	..	43%	217	100%	100%	
Bélarus	U	Gomel Region	103	4%	23%	27%	61%	12%	25%	58%	54%	37%	67%	..	45%	103	100%	100%	
Bélarus	U	Minsk	560	3%	24%	28%	70%	2%	68%	47%	50%	31%	54%	..	37%	560	100%	100%	
Bélarus	U	Minsk Region	159	4%	35%	38%	58%	4%	50%	51%	51%	41%	83%	..	47%	159	100%	100%	
Bélarus	U	Divers	12,397	12,397	0%	0%
Belgique	D	Divers	15,282	45%	45%	15,282	0%	100%
Belize	U	Belmopan	624	0%	56%	56%	35%	9%	..	47%	47%	39%	47%	..	44%	624	100%	100%	
Bénin	C	Agame	9,248	13%	23%	36%	63%	1%	50%	48%	49%	35%	77%	..	40%	9,248	100%	100%	
Bénin	C	Come	1,141	14%	32%	45%	51%	4%	56%	49%	51%	47%	79%	..	50%	1,141	100%	100%	
Bénin	C	Kpomasse	1,004	22%	24%	46%	54%	0%	45%	48%	46%	40%	100%	..	43%	1,004	100%	100%	
Bénin	U	Cotonou	9,825	10%	22%	32%	67%	1%	51%	51%	51%	40%	63%	..	44%	9,825	100%	100%	
Bénin	U	Divers	10,771	12%	27%	39%	58%	3%	49%	48%	48%	47%	68%	..	48%	10,771	100%	100%	
Bolivie	D	Divers	173	0%	0%	0%	100%	0%	37%	..	173	100%	100%
Bolivie	U	La Paz	325	5%	21%	25%	71%	3%	40%	46%	45%	44%	36%	..	44%	325	100%	100%	
Bosnie-Herzégovine	C	Divers	742	19%	34%	53%	44%	3%	57%	49%	52%	49%	62%	..	51%	742	100%	100%	
Bosnie-Herzégovine	U	Brcko	1,630	3%	16%	18%	66%	16%	49%	49%	49%	49%	57%	..	50%	1,630	100%	100%	
Bosnie-Herzégovine	U	Divers	197,595	3%	18%	21%	64%	15%	49%	49%	49%	51%	59%	52%	52%	197,595	97%	100%	
Botswana	C	Dukwi	2,995	11%	24%	35%	63%	2%	44%	52%	50%	25%	36%	..	34%	2,995	100%	100%	
Botswana	U	Gaborone	113	0%	20%	20%	80%	0%	..	70%	70%	40%	46%	113	100%	100%	
Brésil	U	Rio de Janeiro	2,006	0%	9%	9%	90%	1%	50%	47%	47%	23%	41%	..	25%	2,006	100%	100%	
Brésil	U	São Paulo	1,241	0%	9%	9%	90%	1%	0%	47%	46%	23%	38%	100%	25%	1,241	100%	100%	
Bulgarie	U	Sofia	822	1%	24%	25%	75%	1%	50%	4%	5%	8%	50%	..	8%	822	100%	100%	
Burkina Faso	U	Ouagadougou	650	5%	22%	27%	72%	1%	65%	72%	70%	29%	83%	..	41%	650	100%	100%	
Burkina Faso	U	Ouagadougou-Bobo	511	7%	37%	44%	56%	0%	60%	56%	57%	37%	0%	..	45%	511	100%	100%	
Burundi	C	Gasonwe	6,877	23%	46%	69%	29%	2%	57%	50%	52%	55%	50%	..	53%	6,877	100%	100%	
Burundi	C	Gihinga	2,320	16%	46%	62%	36%	2%	56%	50%	52%	50%	50%	..	51%	2,320	100%	100%	
Burundi	C	Mugano	871	871	0%	0%
Burundi	C	Musasa	4,939	4,939	0%	0%
Burundi	C	Rwisuri	1,976	1,976	0%	0%
Burundi	C	Songore	788	788	0%	0%
Burundi	D	Cibitoke	306	306	0%	0%
Burundi	D	Divers	68,105	68,105	0%	0%
Burundi	U	Bujumbura	22,504	13%	13%	25%	75%	0%	50%	50%	50%	25%	31%	22,504	0%	0%	
Cambodge	C	Divers	140	10%	28%	38%	62%	0%	36%	54%	49%	34%	40%	140	100%	100%	

Tableau 12. Principaux lieux et composition démographique des populations relevant de la compétence du HCR, fin 2001

Source: RSA 2005. Les données pour 2005 sont provisoires et pourraient être modifiées. Situation au 2 juin 2006.

* Type de lieu: C=Camps, centres; U=Urbain; D=Dispersés/divers/inconnu.

** Indique la proportion de la population relevant de la compétence dans le lieu pour lequel les caractéristiques démographiques sont disponibles.

Ce tableau couvre les lieux où la population est d'au moins 100 personnes. Nom de lieu tel qu'il est indiqué par le bureau de pays du HCR.

Notes importantes:

Le total de la population par type de lieu ne représente pas nécessairement le total de la population relevant de la compétence du HCR dans le pays.

Le tableau ne prend pas en compte les pays pour lesquels aucune information sur les types de lieu ou la démographie n'est disponible

Pays d'asile/ de résidence	Type de lieu	Nom du lieu	Population relevant de la compétence du HCR dans le lieu	Indicateurs démographiques												Total population dans le lieu	Couverture*		
				Part du groupe d'âge sur le total					Pourcentage femmes/filles par groupe d'âge								Age/ sexe	Sexe seu	
				0-4	5-17	<18	18-59	60+>	0-4	5-17	<18	18-59	60+>	Var.	Total				
Cameroun	D	Banyo	9,706	13%	45%	58%	39%	3%	47%	51%	50%	57%	35%	..	53%	9,706	100%	100%	
Cameroun	U	Yaounde	49,102	49,102	0%	0%	
Canada	U	Divers	20,552	6%	15%	22%	75%	3%	47%	48%	48%	41%	61%	..	43%	20,552	100%	100%	
Chili	U	Santiago	913	4%	21%	24%	75%	1%	41%	46%	45%	35%	67%	..	38%	913	100%	100%	
Chine	D	Fujian	27,409	8%	27%	35%	60%	5%	43%	48%	47%	49%	50%	..	48%	27,409	100%	100%	
Chine	D	Guangdong	83,538	5%	17%	23%	58%	19%	46%	46%	46%	48%	50%	..	48%	83,538	100%	100%	
Chine	D	Guangxi	112,268	6%	21%	27%	60%	13%	44%	47%	46%	47%	51%	..	47%	112,268	100%	100%	
Chine	D	Hainan	31,475	7%	21%	28%	59%	13%	43%	43%	43%	48%	52%	..	47%	31,475	100%	100%	
Chine	D	Jiangxi	1,715	7%	8%	15%	68%	17%	47%	40%	43%	48%	54%	..	48%	1,715	100%	100%	
Chine	D	Yunnan	44,490	9%	28%	37%	56%	7%	35%	49%	46%	50%	56%	..	49%	44,490	100%	100%	
Chine	U	Beijing	222	7%	17%	24%	76%	0%	47%	32%	36%	20%	24%	222	100%	100%	
Chypre	U	Divers	13,768	43%	43%	13,768	0%	5%
Colombie	D	Divers	2,000,000	51%	51%	2,000,000	0%	100%
Colombie	U	Bogotá	145	5%	12%	17%	74%	9%	43%	50%	48%	30%	46%	..	34%	145	100%	100%	
Congo	C	Komi	221	10%	34%	44%	53%	3%	41%	52%	49%	46%	29%	..	47%	221	100%	100%	
Congo	C	Kondi Mbaka	831	11%	36%	47%	52%	1%	38%	39%	38%	53%	56%	..	46%	831	100%	100%	
Congo	C	Loukolela	1,848	29%	33%	62%	36%	2%	64%	44%	54%	47%	59%	..	51%	1,848	100%	100%	
Congo	C	Ndjoundou/Liranga	3,249	18%	39%	57%	40%	2%	42%	54%	50%	53%	46%	..	51%	3,249	100%	100%	
Congo	C	Tchiamba-Nzassi	547	17%	35%	52%	47%	1%	51%	51%	51%	45%	60%	..	48%	547	100%	100%	
Congo	C	Tchitanzi	382	13%	33%	46%	51%	3%	33%	39%	37%	44%	55%	..	41%	382	100%	100%	
Congo	D	Betou	13,177	21%	35%	56%	41%	3%	48%	50%	49%	51%	61%	..	50%	13,177	100%	100%	
Congo	D	Impfondo	37,184	17%	42%	59%	37%	4%	51%	49%	50%	53%	54%	..	51%	37,184	100%	100%	
Congo	D	Kintele	1,088	2%	25%	27%	71%	2%	39%	28%	29%	43%	12%	..	39%	1,088	100%	100%	
Congo	D	Loukolela	1,429	15%	25%	41%	58%	1%	46%	46%	46%	37%	64%	..	41%	1,429	100%	100%	
Congo	D	Malolo/Loudima	466	9%	38%	46%	52%	2%	55%	56%	56%	46%	71%	..	51%	466	100%	100%	
Congo	D	Ngo	112	24%	21%	46%	54%	0%	44%	50%	47%	38%	42%	112	100%	100%	
Congo	D	Sangha	983	4%	39%	43%	56%	0%	48%	50%	49%	42%	33%	..	45%	983	100%	100%	
Congo	D	Divers	3,776	3%	31%	34%	66%	0%	67%	43%	45%	36%	39%	3,776	8%	8%	
Congo	U	Brazzaville	3,849	6%	35%	41%	57%	2%	22%	49%	45%	46%	12%	..	45%	3,849	100%	100%	
Congo	U	Pointe-Noire	460	7%	24%	31%	58%	11%	45%	39%	40%	45%	10%	..	40%	460	100%	100%	
Côte d'Ivoire	C	Guiglo	4,814	16%	28%	44%	52%	4%	49%	55%	53%	61%	45%	..	57%	4,814	100%	100%	
Côte d'Ivoire	C	Nicla	6,065	16%	32%	48%	49%	3%	49%	52%	51%	56%	62%	..	54%	6,065	100%	100%	
Côte d'Ivoire	C	Tabou	22,270	21%	30%	51%	47%	2%	50%	54%	52%	57%	57%	..	55%	22,270	100%	100%	
Côte d'Ivoire	C	Tabou TC	3,359	15%	39%	54%	43%	2%	48%	51%	50%	55%	51%	..	52%	3,359	100%	100%	
Côte d'Ivoire	D	Abidjan	38,039	52%	52%	38,039	0%	100%
Côte d'Ivoire	U	Abidjan	7,562	7%	27%	34%	64%	2%	56%	44%	46%	44%	45%	..	45%	7,562	100%	100%	
Croatie	C	Divers	2,830	3%	15%	18%	59%	23%	47%	43%	44%	47%	65%	..	51%	2,830	100%	100%	
Croatie	U	Divers	12,892	4%	18%	22%	57%	21%	47%	48%	48%	52%	60%	..	53%	12,892	100%	100%	
Cuba	U	Divers	689	0%	25%	26%	74%	0%	33%	0%	1%	3%	2%	689	100%	100%	
Djibouti	C	Ali-Adde	3,698	3,698	0%	0%	
Djibouti	C	Hol-Hol	2,998	2,998	0%	0%	
Djibouti	U	Djibouti	3,779	0%	0%	0%	100%	0%	21%	21%	3,779	1%	1%	
Egypte	D	Divers	70,000	70,000	0%	0%	
Egypte	U	Le Caire	30,047	11%	20%	31%	68%	1%	46%	47%	47%	32%	56%	80%	37%	30,047	100%	100%	
Emirats arabes unis	U	Divers	183	10%	25%	35%	62%	3%	32%	36%	34%	50%	17%	..	44%	183	100%	100%	
Equateur	U	Cuenca	1,170	8%	18%	27%	67%	6%	53%	46%	48%	42%	56%	..	45%	1,170	100%	100%	
Equateur	U	Esmeraldas	601	9%	19%	28%	68%	5%	52%	46%	48%	42%	48%	..	44%	601	100%	100%	
Equateur	U	Ibarra	1,727	9%	19%	28%	67%	5%	52%	46%	48%	42%	51%	..	44%	1,727	100%	100%	
Equateur	U	Lago Agrio	1,627	9%	19%	27%	67%	5%	52%	46%	48%	42%	53%	..	44%	1,627	100%	100%	
Equateur	U	Lita	306	9%	19%	27%	67%	6%	52%	46%	48%	42%	54%	..	44%	306	100%	100%	
Equateur	U	Quito	5,687	9%	19%	27%	67%	5%	52%	46%	48%	42%	53%	..	44%	5,687	100%	100%	
Equateur	U	San Lorenzo	139	8%	18%	26%	67%	6%	53%	46%	48%	42%	59%	..	45%	139	100%	100%	
Equateur	U	Santo Domingo	1,009	9%	19%	27%	67%	5%	52%	46%	48%	42%	52%	..	44%	1,009	100%	100%	
Equateur	U	Tulcan	202	8%	17%	25%	67%	8%	55%	46%	49%	42%	66%	..	46%	202	100%	100%	
Erythrée	C	Elit	818	15%	27%	42%	56%	2%	43%	49%	47%	25%	16%	..	34%	818	100%	100%	
Erythrée	C	Emkulu	3,657	21%	32%	53%	45%	2%	46%	47%	47%	41%	48%	..	44%	3,657	100%	100%	
Erythrée	U	Asmara	1,524	15%	25%	40%	56%	3%	46%	51%	49%	47%	57%	..	48%	1,524	100%	100%	
Estonie	D	Divers	136,000	136,000	0%	0%	
Ethiopie	C	Bonga (Gambella)	18,502	28%	33%	62%	38%	1%	48%	49%	48%	59%	100%	0%	52%	18,502	100%	100%	
Ethiopie	C	Dimma (Gambella)	8,623	21%	33%	53%	46%	1%	49%	39%	43%	42%	100%	0%	43%	8,623	100%	100%	
Ethiopie	C	Fugnido (Gambella)	26,591	22%	38%	59%	40%	1%	49%	46%	47%	60%	100%	0%	52%	26,591	100%	100%	
Ethiopie	C	Kebribeyah (Jijiga)	15,778	26%	36%	61%	38%	1%	49%	49%	49%	55%	100%	0%	51%	15,778	99%	100%	
Ethiopie	C	Sherkole (Assosa)	16,360	25%	35%	60%	40%	1%	49%	44%	46%	50%	100%	0%	48%	16,360	99%	100%	

Tableau 12. Principaux lieux et composition démographique des populations relevant de la compétence du HCR, fin 2001

Source: RSA 2005. Les données pour 2005 sont provisoires et pourraient être modifiées. Situation au 2 juin 2006.

* Type de lieu: C=Camps, centres; U=Urbain; D=Dispersés/divers/inconnu.

** Indique la proportion de la population relevant de la compétence dans le lieu pour lequel les caractéristiques démographiques sont disponibles.

Ce tableau couvre les lieux où la population est d'au moins 100 personnes. Nom de lieu tel qu'il est indiqué par le bureau de pays du HCR.

Notes importantes:

Le total de la population par type de lieu ne représente pas nécessairement le total de la population relevant de la compétence du HCR dans le pays.

Le tableau ne prend pas en compte les pays pour lesquels aucune information sur les types de lieu ou la démographie n'est disponible

Pays d'asile/ de résidence	Type de lieu	Nom du lieu	Population relevant de la compétence du HCR dans le lieu	Indicateurs démographiques												Total population dans le lieu	Couverture*		
				Part du groupe d'âge sur le total					Pourcentage femmes/filles par groupe d'âge								Age/ sexe	Sexe seu	
				0-4	5-17	<18	18-59	60+>	0-4	5-17	<18	18-59	60+>	Var.	Total				
Ethiopie	C	Shimelba (Shire/Shiraro)	10,683	9%	17%	26%	73%	1%	49%	48%	48%	20%	100%	0%	28%	10,683	98%	100%	
Ethiopie	C	Yarenja (Bamboudi)	3,968	23%	37%	60%	39%	1%	50%	46%	47%	54%	100%	0%	50%	3,968	98%	100%	
Ethiopie	U	Addis Ababa	521	12%	26%	38%	62%	1%	42%	50%	47%	41%	100%	0%	44%	521	100%	100%	
ex-République yougoslave de Macédoine	U	Skopje	771	16%	32%	48%	48%	4%	53%	48%	49%	53%	53%	..	51%	771	100%	100%	
ex-République yougoslave de Macédoine	U	Divers	1,213	13%	37%	50%	46%	3%	46%	51%	50%	49%	65%	..	50%	1,213	100%	100%	
Fédération de Russie	D	Divers	422,389	47%	47%	422,389	0%	100%
Fédération de Russie	U	Grozny	125	57%	57%	125	0%	100%
Fédération de Russie	U	Moscow City	203	9%	28%	37%	61%	2%	74%	40%	49%	34%	50%	..	40%	203	100%	100%	
Fédération de Russie	U	North Ossetia Republic	110	4%	15%	19%	55%	26%	25%	59%	52%	55%	59%	..	55%	110	100%	100%	
Fédération de Russie	U	Divers	1,063	10%	22%	33%	67%	1%	50%	48%	48%	26%	70%	..	34%	1,063	100%	100%	
Fédération de Russie	U	Volgograd	138	4%	28%	33%	67%	1%	50%	51%	51%	24%	0%	..	33%	138	100%	100%	
France	U	Divers	119,078	42%	42%	119,078	0%	100%
Gabon	D	Dilemba	303	16%	42%	58%	36%	5%	53%	49%	50%	49%	50%	..	50%	303	100%	100%	
Gabon	D	Moulengui-Binza Commune	353	20%	37%	57%	38%	5%	48%	42%	44%	57%	68%	..	50%	353	100%	100%	
Gabon	D	Rinanzala	102	17%	33%	50%	46%	4%	53%	47%	49%	49%	50%	..	49%	102	100%	100%	
Gabon	U	Franceville	1,861	11%	23%	34%	64%	3%	47%	50%	49%	37%	40%	..	41%	1,861	100%	100%	
Gabon	U	Gamba	223	13%	17%	30%	70%	0%	45%	66%	57%	46%	49%	223	100%	100%	
Gabon	U	Koulamoutou	250	11%	30%	41%	57%	2%	46%	55%	53%	28%	40%	..	38%	250	100%	100%	
Gabon	U	Lastourville	110	13%	28%	41%	57%	2%	57%	45%	49%	37%	50%	..	42%	110	100%	100%	
Gabon	U	Libreville	3,937	10%	25%	36%	63%	2%	53%	48%	49%	33%	32%	..	39%	3,937	100%	100%	
Gabon	U	Moanda	1,697	13%	29%	42%	55%	3%	56%	50%	52%	46%	54%	..	49%	1,697	100%	100%	
Gabon	U	Mouila	608	13%	30%	43%	57%	0%	41%	48%	46%	44%	100%	..	45%	608	100%	100%	
Gabon	U	Mounana	184	11%	24%	35%	64%	1%	40%	61%	55%	25%	50%	..	36%	184	100%	100%	
Gabon	U	Ndendé	380	19%	30%	49%	49%	2%	57%	52%	54%	56%	100%	..	56%	380	100%	100%	
Gabon	U	Port-Gentil	463	10%	21%	32%	67%	1%	38%	60%	52%	42%	0%	..	45%	463	100%	100%	
Gabon	U	Tchibanga	1,465	17%	30%	47%	52%	2%	47%	51%	49%	50%	55%	..	50%	1,465	100%	100%	
Gambie	U	Banjul	7,932	54%	54%	7,932	0%	100%
Géorgie	D	Pankisi	2,480	12%	40%	52%	46%	2%	42%	47%	46%	55%	46%	..	50%	2,480	100%	100%	
Géorgie	D	Divers	1,728	53%	53%	1,728	0%	100%
Géorgie	U	Divers	234,249	6%	18%	24%	63%	13%	48%	49%	49%	56%	63%	..	55%	234,249	100%	100%	
Ghana	C	Buduburam	39,292	12%	32%	44%	55%	2%	50%	53%	52%	49%	70%	..	51%	39,292	100%	100%	
Ghana	C	Krisan	1,810	14%	20%	34%	65%	1%	49%	52%	51%	25%	56%	..	34%	1,810	100%	100%	
Ghana	D	Volta	12,414	16%	29%	45%	51%	4%	49%	50%	50%	54%	66%	..	53%	12,414	100%	100%	
Ghana	U	Accra	5,516	10%	25%	35%	64%	1%	45%	48%	48%	38%	57%	..	41%	5,516	100%	100%	
Grèce	U	Divers	2,487	2%	15%	17%	82%	1%	48%	28%	30%	21%	50%	..	23%	2,487	100%	100%	
Guatemala	U	Guatemala City	394	0%	1%	1%	85%	14%	0%	25%	20%	58%	50%	..	57%	394	100%	100%	
Guinée	C	Boreah	1,286	13%	29%	42%	54%	3%	44%	49%	47%	37%	29%	..	41%	1,286	100%	100%	
Guinée	C	Kola	6,222	13%	47%	60%	38%	2%	50%	49%	49%	57%	54%	..	52%	6,222	100%	100%	
Guinée	C	Kouankan	14,427	16%	49%	66%	31%	4%	51%	49%	49%	68%	71%	..	56%	14,427	100%	100%	
Guinée	C	Kouankan 2	3,002	14%	49%	63%	34%	3%	55%	51%	51%	55%	60%	..	53%	3,002	100%	100%	
Guinée	C	Kountaya	7,893	15%	38%	53%	42%	4%	48%	51%	50%	59%	65%	..	55%	7,893	100%	100%	
Guinée	C	Laine	19,607	13%	44%	57%	41%	2%	49%	51%	51%	57%	66%	..	53%	19,607	100%	100%	
Guinée	C	Telikoro	3,480	14%	40%	54%	41%	4%	53%	50%	51%	68%	78%	..	59%	3,480	100%	100%	
Guinée	U	Conakry	11,321	5%	35%	40%	58%	1%	46%	47%	47%	44%	38%	..	45%	11,321	100%	100%	
Guinée-Bissau	D	Border area	6,764	19%	40%	59%	37%	4%	49%	51%	50%	55%	40%	..	52%	6,764	100%	100%	
Guinée-Bissau	D	Jolmette	556	19%	40%	59%	37%	4%	49%	51%	50%	55%	41%	..	51%	556	100%	100%	
Guinée-Bissau	U	Bissau	462	15%	30%	45%	53%	2%	49%	48%	48%	40%	27%	..	44%	462	100%	100%	
Hong Kong	U	Hong Kong	3,031	3%	4%	6%	94%	0%	53%	25%	37%	21%	..	38%	32%	3,031	40%	100%	
Hongrie	C	Bicske	121	2%	12%	15%	74%	11%	33%	40%	39%	24%	62%	..	31%	121	100%	100%	
Hongrie	C	Debrecen	197	15%	10%	25%	72%	3%	80%	42%	65%	21%	0%	..	31%	197	100%	100%	
Hongrie	D	Győr/Nyirbátor	116	9%	9%	116	0%	100%
Inde	U	New Delhi	11,659	4%	29%	33%	62%	6%	45%	47%	47%	55%	50%	..	52%	11,659	100%	100%	
Indonésie	D	East Java & Mataram	209	8%	15%	23%	77%	0%	35%	39%	38%	19%	100%	..	23%	209	100%	100%	
Indonésie	U	Jakarta	143	8%	22%	29%	70%	1%	45%	52%	50%	19%	100%	..	29%	143	100%	100%	
Iraq	C	Anbar	352	352	0%	0%

Tableau 12. Principaux lieux et composition démographique des populations relevant de la compétence du HCR, fin 2001

Source: RSA 2005. Les données pour 2005 sont provisoires et pourraient être modifiées. Situation au 2 juin 2006.

* Type de lieu: C=Camps, centres; U=Urbain; D=Dispersés/divers/inconnu.

** Indique la proportion de la population relevant de la compétence dans le lieu pour lequel les caractéristiques démographiques sont disponibles.

Ce tableau couvre les lieux où la population est d'au moins 100 personnes. Nom de lieu tel qu'il est indiqué par le bureau de pays du HCR.

Notes importantes:

Le total de la population par type de lieu ne représente pas nécessairement le total de la population relevant de la compétence du HCR dans le pays.

Le tableau ne prend pas en compte les pays pour lesquels aucune information sur les types de lieu ou la démographie n'est disponible

Pays d'asile/ de résidence	Type de lieu	Nom du lieu	Population relevant de la compétence du HCR dans le lieu	Indicateurs démographiques												Total population dans le lieu	Couverture*	
				Part du groupe d'âge sur le total					Pourcentage femmes/filles par groupe d'âge								Age/ sexe	Sexe seu
				0-4	5-17	<18	18-59	60+>	0-4	5-17	<18	18-59	60+>	Var.	Total			
Iraq	C	Dahuk	3,577	2%	44%	46%	54%	0%	0%	56%	53%	45%	49%	3,577	1%	1%
Iraq	C	Erbil	1,581	2%	35%	37%	59%	4%	55%	53%	53%	44%	44%	..	48%	1,581	100%	100%
Iraq	C	Missan	833	833	0%	0%
Iraq	C	Ninewa	9,560	8%	42%	50%	44%	5%	47%	49%	49%	53%	54%	..	51%	9,560	100%	100%
Iraq	C	Qadissiya	833	833	0%	0%
Iraq	C	Sulaymaniyah	6,145	4%	39%	43%	51%	6%	51%	46%	46%	50%	43%	..	48%	6,145	100%	100%
Iraq	C	Wassit	833	833	0%	0%
Iraq	D	Divers	56,069	56,069	0%	0%
Iraq	U	Anbar	319	8%	23%	31%	66%	4%	71%	51%	56%	28%	50%	..	37%	319	100%	100%
Iraq	U	Baghdad	22,645	5%	30%	35%	57%	8%	48%	49%	49%	49%	49%	..	49%	22,645	100%	100%
Iraq	U	Diyala	161	8%	33%	41%	52%	7%	38%	53%	50%	60%	42%	..	55%	161	100%	100%
Iraq	U	Dohuk	962	962	0%	0%
Iraq	U	Erbil	759	0%	0%	0%	80%	20%	0%	100%	..	20%	759	1%	1%
Iraq	U	Ninewa	245	12%	31%	43%	54%	3%	37%	55%	50%	52%	38%	..	51%	245	100%	100%
Iraq	U	Sulaymaniyah	232	232	0%	0%
Iraq	U	Divers	2,873	2,873	0%	0%
Japon	U	Divers	2,466	36%	2,466	0%	100%
Jordanie	U	Amman	17,544	6%	21%	27%	69%	3%	48%	47%	47%	32%	49%	11%	37%	17,544	100%	100%
Kazakhstan	D	Divers	52,090	52,090	0%	0%
Kazakhstan	U	Almaty	884	21%	23%	44%	54%	2%	46%	47%	46%	38%	75%	..	43%	884	100%	100%
Kenya	C	Dadaab	12,547	14%	34%	48%	49%	3%	48%	47%	47%	36%	45%	..	41%	12,547	100%	100%
Kenya	C	Dagahaley (Dadaab)	32,628	15%	35%	50%	47%	3%	48%	48%	48%	52%	43%	..	50%	32,628	100%	100%
Kenya	C	Hagadera (Dadaab)	46,304	13%	32%	45%	52%	3%	48%	48%	48%	52%	45%	..	50%	46,304	100%	100%
Kenya	C	Ifo (Dadaab)	48,455	14%	34%	48%	49%	3%	49%	46%	47%	52%	46%	..	49%	48,455	100%	100%
Kenya	C	Kakuma	94,677	13%	35%	49%	50%	1%	48%	41%	43%	37%	57%	..	40%	94,677	100%	100%
Kenya	U	Nairobi	33,120	5%	26%	31%	66%	3%	42%	45%	45%	40%	18%	..	41%	33,120	100%	100%
Kirghizistan	D	Chui region	1,803	12%	19%	31%	65%	4%	48%	48%	48%	48%	48%	..	48%	1,803	100%	100%
Kirghizistan	D	Osh region	163	12%	21%	33%	60%	7%	42%	49%	46%	46%	42%	..	46%	163	100%	100%
Kirghizistan	U	Bishkek	1,036	6%	23%	29%	67%	4%	50%	45%	46%	40%	59%	..	42%	1,036	100%	100%
Koweït	D	Kuwait City	101,000	6%	38%	44%	52%	3%	46%	49%	49%	50%	54%	..	49%	101,000	100%	100%
Koweït	U	Kuwait City	1,726	9%	24%	33%	61%	6%	51%	41%	44%	47%	47%	..	46%	1,726	100%	100%
Liban	U	Divers	2,547	6%	14%	20%	79%	1%	47%	43%	44%	36%	38%	100%	38%	2,547	99%	100%
Libéria	C	Banjor	718	6%	46%	52%	48%	1%	30%	50%	48%	55%	25%	..	51%	718	100%	100%
Libéria	C	Bareken	400	16%	39%	54%	42%	4%	39%	45%	43%	48%	65%	..	46%	400	100%	100%
Libéria	C	Buchanan	17,336	17,336	0%	0%
Libéria	C	Conneh	15,729	15,729	0%	0%
Libéria	C	E.J.Yancy	6,455	6,455	0%	0%
Libéria	C	Fendell	9,283	9,283	0%	0%
Libéria	C	Horton Farm	2,221	2,221	0%	0%
Libéria	C	Jah Tondo	5,801	5,801	0%	0%
Libéria	C	Kingsville	3,971	3,971	0%	0%
Libéria	C	Maimu-I	3,195	3,195	0%	0%
Libéria	C	Maimu-II	2,650	2,650	0%	0%
Libéria	C	Massaquoi Town	2,563	2,563	0%	0%
Libéria	C	Mount Barclay	6,409	6,409	0%	0%
Libéria	C	Plumkor	1,985	1,985	0%	0%
Libéria	C	Promised Land	4,264	4,264	0%	0%
Libéria	C	Ricks	5,731	5,731	0%	0%
Libéria	C	Saclepea	2,622	19%	37%	56%	37%	7%	41%	54%	49%	51%	43%	..	49%	2,622	35%	35%
Libéria	C	Salala	27,493	27,493	0%	0%
Libéria	C	Samukai	930	17%	30%	48%	51%	2%	43%	55%	51%	38%	53%	..	44%	930	100%	100%
Libéria	C	Sinje-III	5,714	5,714	0%	0%
Libéria	C	Soul Clinic	1,628	1,628	0%	0%
Libéria	C	Tumutu	3,685	3,685	0%	0%
Libéria	C	Unification	1,463	1,463	0%	0%
Libéria	C	Voa	1,829	11%	38%	49%	48%	3%	42%	42%	42%	43%	48%	..	43%	1,829	100%	100%
Libéria	C	VOA 1	5,750	5,750	0%	0%
Libéria	C	Wilson	2,800	2,800	0%	0%
Libéria	D	Grand Gedeh	3,026	13%	31%	44%	51%	5%	50%	44%	46%	49%	41%	..	47%	3,026	100%	100%
Libéria	D	Nimba	2,224	20%	31%	51%	45%	4%	48%	46%	47%	49%	48%	..	48%	2,224	100%	100%
Libéria	D	Divers	170,289	55%	170,289	0%	41%
Libéria	U	Mont Serrado County	179	7%	28%	36%	64%	0%	54%	57%	56%	20%	33%	179	100%	100%
Malaisie	D	Kuala Lumpur	235	0%	0%	0%	100%	0%	98%	98%	235	100%	100%
Malaisie	D	Sabah	61,314	61,314	0%	0%
Malaisie	U	Kuala Lumpur	44,531	7%	9%	16%	83%	1%	49%	44%	46%	19%	33%	..	24%	44,531	100%	100%
Malawi	C	Dzaleka	5,462	18%	30%	48%	51%	1%	49%	53%	52%	49%	50%	..	50%	5,462	100%	100%

Tableau 12. Principaux lieux et composition démographique des populations relevant de la compétence du HCR, fin 2001

Source: RSA 2005. Les données pour 2005 sont provisoires et pourraient être modifiées. Situation au 2 juin 2006.

* Type de lieu: C=Camps, centres; U=Urbain; D=Dispersés/divers/inconnu.

** Indique la proportion de la population relevant de la compétence dans le lieu pour lequel les caractéristiques démographiques sont disponibles.

Ce tableau couvre les lieux où la population est d'au moins 100 personnes. Nom de lieu tel qu'il est indiqué par le bureau de pays du HCR.

Notes importantes:

Le total de la population par type de lieu ne représente pas nécessairement le total de la population relevant de la compétence du HCR dans le pays.

Le tableau ne prend pas en compte les pays pour lesquels aucune information sur les types de lieu ou la démographie n'est disponible

Pays d'asile/ de résidence	Type de lieu	Nom du lieu	Population relevant de la compétence du HCR dans le lieu	Indicateurs démographiques												Total population dans le lieu	Couverture*	
				Part du groupe d'âge sur le total					Pourcentage femmes/filles par groupe d'âge								Age/ sexe	Sexe seu
				0-4	5-17	<18	18-59	60+>	0-4	5-17	<18	18-59	60+>	Var.	Total			
Malawi	C	Luwani	2,627	14%	33%	47%	53%	0%	56%	48%	50%	35%	13%	..	42%	2,627	100%	100%
Malawi	U	Lilongwe	1,482	10%	47%	57%	42%	1%	42%	32%	33%	33%	95%	..	34%	1,482	100%	100%
Mali	C	Loulouni	159	19%	36%	55%	45%	0%	48%	54%	52%	42%	48%	159	100%	100%
Mali	D	Kayes	6,165	19%	49%	67%	29%	4%	70%	39%	47%	32%	42%	..	43%	6,165	100%	100%
Mali	D	Sikasso	196	12%	22%	34%	66%	0%	43%	56%	52%	31%	38%	196	100%	100%
Mali	D	Zegoua	242	10%	32%	42%	52%	6%	54%	46%	48%	32%	53%	..	40%	242	100%	100%
Mali	U	Bamako	6,158	8%	20%	28%	71%	1%	45%	50%	49%	32%	44%	..	37%	6,158	100%	100%
Maroc	U	Divers	2,062	3%	5%	8%	92%	0%	47%	64%	57%	22%	43%	..	25%	2,062	100%	100%
Mauritanie	D	Divers	29,500	52%	52%	29,500	0%	100%
Mauritanie	U	Nouakchott	724	7%	13%	20%	77%	3%	50%	43%	46%	33%	45%	..	36%	724	100%	100%
Mexique	C	Chiapas	354	0%	2%	2%	95%	3%	..	0%	0%	59%	55%	..	58%	354	100%	100%
Mexique	U	Mexico City	3,036	0%	9%	9%	68%	23%	..	49%	49%	43%	17%	..	37%	3,036	100%	100%
Mozambique	C	Maratane	4,239	45%	45%	4,239	0%	100%
Mozambique	U	Maputo	1,271	43%	43%	1,271	0%	100%
Mozambique	U	Nampula	193	28%	28%	193	0%	100%
Mozambique	U	Niassa	131	44%	44%	131	0%	100%
Myanmar	D	Divers	236,495	50%	50%	236,495	0%	100%
Namibie	C	Osire	6,206	18%	42%	60%	38%	1%	48%	49%	49%	44%	59%	..	47%	6,206	100%	100%
Népal	C	Beldangi 1	18,252	10%	30%	40%	55%	6%	51%	49%	49%	49%	45%	..	49%	18,252	100%	100%
Népal	C	Beldangi 2	22,476	8%	29%	37%	57%	6%	48%	49%	49%	50%	46%	..	49%	22,476	100%	100%
Népal	C	Beldangi 2 Extension	11,546	9%	29%	38%	56%	6%	49%	49%	49%	50%	44%	..	49%	11,546	100%	100%
Népal	C	Goldhap	9,469	9%	28%	37%	57%	6%	46%	50%	49%	48%	46%	..	48%	9,469	100%	100%
Népal	C	Khudunabari	13,333	8%	31%	40%	54%	6%	49%	52%	51%	50%	42%	..	50%	13,333	100%	100%
Népal	C	Sanischare	20,911	10%	34%	44%	51%	5%	46%	49%	49%	49%	44%	..	49%	20,911	100%	100%
Népal	C	Tibetan Refugee Transit Camp	928	1%	34%	35%	64%	1%	60%	39%	40%	22%	46%	..	28%	928	100%	100%
Népal	C	Timai	10,261	10%	30%	40%	54%	6%	51%	49%	49%	50%	44%	..	49%	10,261	100%	100%
Népal	D	Divers	31,187	48%	48%	31,187	0%	65%
Népal	U	Kathmandu	273	12%	8%	21%	78%	1%	53%	41%	48%	19%	67%	..	25%	273	100%	100%
Nicaragua	U	Managua	228	0%	1%	1%	84%	15%	..	50%	50%	68%	12%	..	60%	228	100%	100%
Niger	D	Goure	106	15%	38%	53%	43%	4%	56%	50%	52%	43%	50%	..	48%	106	100%	100%
Niger	U	Niamey	243	16%	21%	37%	63%	0%	61%	52%	56%	34%	42%	243	100%	100%
Nigéria	C	Oru Camp	5,751	8%	22%	30%	68%	2%	38%	51%	47%	49%	61%	..	49%	5,751	100%	100%
Nigéria	D	Divers	10,401	51%	51%	10,401	0%	71%
Nigéria	U	Lagos	3,688	10%	19%	30%	70%	0%	49%	34%	39%	41%	0%	..	40%	3,688	100%	100%
Ouganda	C	Adjumani	52,040	17%	38%	55%	42%	3%	49%	49%	49%	53%	64%	..	51%	52,040	100%	100%
Ouganda	C	Ikafe	9,416	21%	41%	62%	36%	2%	50%	47%	48%	54%	61%	..	50%	9,416	100%	100%
Ouganda	C	Imvepi	23,293	13%	50%	63%	36%	1%	48%	41%	42%	48%	66%	..	45%	23,293	100%	100%
Ouganda	C	Kiryandongo	12,428	19%	36%	55%	40%	5%	49%	48%	48%	51%	63%	..	50%	12,428	100%	100%
Ouganda	C	Kyaka 2	14,598	22%	35%	57%	41%	2%	51%	48%	49%	50%	50%	..	50%	14,598	100%	100%
Ouganda	C	Kyangwali	18,093	21%	38%	59%	38%	3%	49%	48%	48%	50%	60%	..	49%	18,093	100%	100%
Ouganda	C	Nakivale	15,684	26%	31%	56%	42%	1%	51%	50%	50%	47%	46%	..	49%	15,684	100%	100%
Ouganda	C	Okollo	7,414	22%	40%	62%	35%	3%	52%	45%	48%	55%	60%	..	51%	7,414	100%	100%
Ouganda	C	Oruchinga	2,625	24%	33%	57%	41%	2%	52%	50%	51%	48%	38%	..	49%	2,625	100%	100%
Ouganda	C	Palorinya	33,192	18%	39%	58%	40%	2%	50%	48%	49%	56%	67%	..	52%	33,192	100%	100%
Ouganda	C	Rhinocamp	19,697	14%	45%	59%	39%	1%	49%	49%	49%	51%	59%	..	50%	19,697	100%	100%
Ouganda	C	Divers	48,776	50%	50%	48,776	0%	100%
Ouzbékistan	D	Kashkadarya	4,035	36%	21%	57%	33%	10%	54%	54%	54%	54%	54%	..	54%	4,035	100%	100%
Ouzbékistan	D	Surkhandarya	8,038	36%	21%	57%	33%	10%	54%	54%	54%	54%	54%	..	54%	8,038	100%	100%
Ouzbékistan	D	Syrdarya	8,528	36%	21%	57%	33%	10%	54%	54%	54%	54%	54%	..	54%	8,528	100%	100%
Ouzbékistan	D	Divers	2,932	2,932	0%	0%
Ouzbékistan	U	Fergana	4,566	36%	21%	57%	33%	10%	54%	54%	54%	54%	54%	..	54%	4,566	100%	100%
Ouzbékistan	U	Samarkand	4,537	36%	21%	57%	33%	10%	54%	54%	54%	54%	54%	..	54%	4,537	100%	100%
Ouzbékistan	U	Tashkent	10,095	30%	24%	54%	38%	9%	54%	53%	53%	52%	54%	..	53%	10,095	100%	100%
Ouzbékistan	U	Termez	359	3%	40%	43%	54%	3%	45%	52%	53%	39%	27%	..	44%	359	100%	100%
Ouzbékistan	U	Divers	1,439	36%	21%	57%	33%	10%	54%	54%	54%	54%	54%	..	54%	1,439	100%	100%
Pakistan	C	Divers	1,084,208	49%	49%	1,084,208	0%	100%
Pakistan	U	Islamabad	916	5%	21%	27%	72%	1%	64%	40%	45%	26%	45%	..	32%	916	100%	100%
Pakistan	U	Divers	2,793	4%	36%	39%	54%	7%	100%	50%	55%	20%	50%	..	36%	2,793	1%	1%
Panama	D	Darien Centro	388	21%	34%	54%	41%	4%	53%	54%	53%	47%	41%	..	50%	388	100%	100%
Panama	D	Jaque	323	16%	34%	50%	44%	7%	45%	56%	53%	49%	33%	..	50%	323	100%	100%
Panama	D	Puerto Obaldia	120	8%	46%	53%	45%	2%	56%	53%	53%	46%	50%	..	50%	120	100%	100%
Panama	U	Divers	11,527	5%	6%	11%	76%	13%	37%	36%	37%	34%	41%	50%	48%	11,527	11%	100%
Papouasie-Nouvelle-Guinée	C	Atkamba	600	11%	35%	45%	50%	5%	55%	51%	52%	48%	69%	..	51%	600	100%	100%
Papouasie-Nouvelle-Guinée	C	Blackwara	104	10%	40%	50%	46%	4%	70%	36%	42%	48%	25%	..	44%	104	100%	100%

Tableau 12. Principaux lieux et composition démographique des populations relevant de la compétence du HCR, fin 2001

Source: RSA 2005. Les données pour 2005 sont provisoires et pourraient être modifiées. Situation au 2 juin 2006.

* Type de lieu: C=Camps, centres; U=Urbain; D=Dispersés/divers/inconnu.

** Indique la proportion de la population relevant de la compétence dans le lieu pour lequel les caractéristiques démographiques sont disponibles.

Ce tableau couvre les lieux où la population est d'au moins 100 personnes. Nom de lieu tel qu'il est indiqué par le bureau de pays du HCR.

Notes importantes:

Le total de la population par type de lieu ne représente pas nécessairement le total de la population relevant de la compétence du HCR dans le pays.

Le tableau ne prend pas en compte les pays pour lesquels aucune information sur les types de lieu ou la démographie n'est disponible

Pays d'asile/ de résidence	Type de lieu	Nom du lieu	Population relevant de la compétence du HCR dans le lieu	Indicateurs démographiques												Total population dans le lieu	Couverture*		
				Part du groupe d'âge sur le total					Pourcentage femmes/filles par groupe d'âge								Age/ sexe	Sexe seu	
				0-4	5-17	<18	18-59	60+>	0-4	5-17	<18	18-59	60+>	Var.	Total				
Papouasie-Nouvelle-Guinée	C	Border area	5,000	5,000	0%	0%	
Papouasie-Nouvelle-Guinée	C	Dome	144	8%	44%	51%	44%	4%	27%	51%	47%	47%	50%	..	47%	144	100%	100%	
Papouasie-Nouvelle-Guinée	C	Komopkin	473	14%	35%	49%	47%	4%	47%	48%	48%	50%	56%	..	49%	473	100%	100%	
Papouasie-Nouvelle-Guinée	C	Kuiu	203	13%	39%	53%	44%	3%	52%	36%	40%	56%	57%	..	48%	203	100%	100%	
Papouasie-Nouvelle-Guinée	C	Kungim	232	13%	35%	47%	49%	4%	38%	40%	39%	45%	44%	..	42%	232	100%	100%	
Papouasie-Nouvelle-Guinée	C	Niogamban	317	14%	39%	53%	44%	3%	52%	46%	48%	49%	67%	..	49%	317	100%	100%	
Papouasie-Nouvelle-Guinée	C	Warastone	138	11%	43%	54%	45%	1%	60%	54%	55%	52%	0%	..	53%	138	100%	100%	
Papouasie-Nouvelle-Guinée	U	Divers	2,500	2,500	0%	0%	
Pérou	U	Lima	1,184	3%	14%	17%	68%	15%	27%	44%	42%	37%	28%	..	37%	1,184	100%	100%	
Philippines	U	Divers	904	2%	9%	11%	89%	0%	100%	42%	53%	12%	..	40%	36%	904	15%	100%	
Pologne	C	Bialystok-Budowlani	212	212	0%	0%	
Pologne	C	Bialystok-Iga	290	290	0%	0%	
Pologne	C	Czerwony Bor	250	250	0%	0%	
Pologne	C	Jadwisin	209	209	0%	0%	
Pologne	C	Legionowo	110	110	0%	0%	
Pologne	C	Leonow	138	138	0%	0%	
Pologne	C	Linin	144	144	0%	0%	
Pologne	C	Lomza	230	230	0%	0%	
Pologne	C	Lublin	161	161	0%	0%	
Pologne	C	Lukow	256	256	0%	0%	
Pologne	C	Moszna	179	179	0%	0%	
Pologne	C	Radom	233	233	0%	0%	
Pologne	C	Siekierki	157	157	0%	0%	
Pologne	C	Warsaw-Bielany	444	444	0%	0%	
Pologne	C	Warsaw-Ciolka	193	193	0%	0%	
Pologne	C	Wolomin	214	214	0%	0%	
Portugal	U	Divers	114	20%	20%	114	0%	100%
République arabe syrienne	U	Damascus	30,024	8%	28%	36%	60%	4%	49%	48%	48%	44%	49%	..	46%	30,024	100%	100%	
République centrafricaine	C	Kbando	159	23%	40%	64%	36%	0%	41%	50%	47%	45%	46%	159	100%	100%	
République centrafricaine	C	Mboki	19,203	14%	32%	47%	51%	2%	50%	49%	50%	50%	47%	..	50%	19,203	100%	100%	
République centrafricaine	C	Molangue	937	23%	37%	60%	40%	1%	49%	47%	48%	36%	43%	..	43%	937	100%	100%	
République centrafricaine	U	Bangui	6,230	18%	28%	46%	53%	1%	49%	47%	48%	49%	42%	..	49%	6,230	100%	100%	
République de Corée	U	Seoul	588	2%	1%	3%	95%	3%	55%	40%	50%	22%	75%	..	24%	588	100%	100%	
République de Moldova	U	Chisinau	232	4%	12%	16%	81%	2%	60%	50%	53%	12%	40%	..	19%	232	100%	100%	
République démocratique du Congo	C	Aba (Rudu1)	1,447	11%	35%	46%	46%	8%	48%	49%	49%	54%	57%	..	52%	1,447	100%	100%	
République démocratique du Congo	C	Aba (Rudu2)	3,306	14%	35%	49%	41%	10%	40%	42%	42%	55%	52%	..	48%	3,306	100%	100%	
République démocratique du Congo	C	Bas-Fleuve	1,425	16%	35%	51%	46%	4%	48%	56%	54%	47%	29%	..	50%	1,425	100%	100%	
République démocratique du Congo	C	Biringi (Ayamba)	188	16%	36%	52%	45%	3%	60%	51%	54%	50%	83%	..	53%	188	100%	100%	
République démocratique du Congo	C	Biringi (Biringi)	250	25%	32%	57%	39%	4%	50%	38%	43%	54%	56%	..	48%	250	100%	100%	
République démocratique du Congo	C	Boga	2,016	16%	40%	56%	38%	6%	55%	58%	57%	54%	64%	..	56%	2,016	100%	100%	

Tableau 12. Principaux lieux et composition démographique des populations relevant de la compétence du HCR, fin 200!

Source: RSA 2005. Les données pour 2005 sont provisoires et pourraient être modifiées. Situation au 2 juin 2006.

* Type de lieu: C=Camps, centres; U=Urbain; D=Dispersés/divers/inconnu.

** Indique la proportion de la population relevant de la compétence dans le lieu pour lequel les caractéristiques démographiques sont disponibles.

Ce tableau couvre les lieux où la population est d'au moins 100 personnes. Nom de lieu tel qu'il est indiqué par le bureau de pays du HCR.

Notes importantes:

Le total de la population par type de lieu ne représente pas nécessairement le total de la population relevant de la compétence du HCR dans le pays.

Le tableau ne prend pas en compte les pays pour lesquels aucune information sur les types de lieu ou la démographie n'est disponible

Pays d'asile/ de résidence	Type de lieu	Nom du lieu	Population relevant de la compétence du HCR dans le lieu	Indicateurs démographiques												Total population dans le lieu	Couverture*	
				Part du groupe d'âge sur le total					Pourcentage femmes/filles par groupe d'âge								Age/ sexe	Sexe seu
				0-4	5-17	<18	18-59	60+>	0-4	5-17	<18	18-59	60+>	Var.	Total			
République démocratique du Congo	C	Divuma	229	13%	43%	56%	38%	6%	38%	46%	45%	47%	43%	..	45%	229	100%	100%
République démocratique du Congo	C	Doruma (Mandofi)	803	13%	26%	39%	51%	9%	37%	47%	44%	51%	50%	..	48%	803	100%	100%
République démocratique du Congo	C	Dungu (Centre)	103	9%	12%	20%	49%	31%	78%	92%	86%	56%	81%	..	70%	103	100%	100%
République démocratique du Congo	C	Dungu (Kaka1)	154	22%	31%	53%	44%	3%	38%	63%	52%	53%	50%	..	53%	154	100%	100%
République démocratique du Congo	C	Dungu (Kaka2)	543	16%	27%	42%	49%	8%	49%	52%	51%	46%	41%	..	48%	543	100%	100%
République démocratique du Congo	C	Dungu (Kpezu)	258	20%	26%	45%	50%	4%	51%	47%	49%	44%	18%	..	45%	258	100%	100%
République démocratique du Congo	C	Kainama	5,059	5,059	0%	0%
République démocratique du Congo	C	Katsha	487	23%	20%	42%	56%	1%	55%	53%	54%	43%	14%	..	47%	487	100%	100%
République démocratique du Congo	C	Kilueka	1,464	14%	39%	53%	43%	4%	54%	44%	47%	57%	55%	..	51%	1,464	100%	100%
République démocratique du Congo	C	Kimaza	670	20%	29%	49%	50%	1%	43%	47%	45%	28%	0%	..	36%	670	100%	100%
République démocratique du Congo	C	Kinsalulu	118	10%	35%	45%	48%	7%	42%	51%	49%	51%	25%	..	48%	118	100%	100%
République démocratique du Congo	C	Kisenge	242	10%	39%	50%	45%	6%	44%	54%	52%	47%	36%	..	49%	242	100%	100%
République démocratique du Congo	C	Kulindji	374	15%	55%	70%	25%	5%	63%	48%	51%	83%	84%	..	60%	374	100%	100%
République démocratique du Congo	C	Kyabweohe	250	250	0%	0%
République démocratique du Congo	C	Lusuku	307	21%	23%	44%	54%	2%	45%	54%	50%	54%	86%	..	53%	307	100%	100%
République démocratique du Congo	C	Napassa	101	20%	49%	68%	31%	1%	70%	49%	55%	77%	100%	..	62%	101	100%	100%
République démocratique du Congo	C	Nkondo	604	14%	43%	57%	39%	4%	50%	45%	46%	61%	77%	..	53%	604	100%	100%
République démocratique du Congo	C	Tchabi	1,600	1,600	0%	0%
République démocratique du Congo	C	Tshabobo	475	24%	22%	46%	53%	1%	52%	54%	53%	45%	33%	..	48%	475	100%	100%
République démocratique du Congo	C	Tshimbumbu	198	15%	31%	45%	42%	13%	66%	44%	51%	51%	48%	..	51%	198	100%	100%
République démocratique du Congo	D	Aba	360	12%	12%	24%	53%	23%	9%	64%	37%	51%	52%	..	48%	360	100%	100%
République démocratique du Congo	D	Ariwara	1,235	14%	30%	43%	44%	13%	40%	43%	42%	46%	40%	..	43%	1,235	100%	100%
République démocratique du Congo	D	Bas Congo	54,499	17%	33%	50%	44%	6%	50%	49%	49%	56%	57%	..	53%	54,499	100%	100%

Tableau 12. Principaux lieux et composition démographique des populations relevant de la compétence du HCR, fin 2001

Source: RSA 2005. Les données pour 2005 sont provisoires et pourraient être modifiées. Situation au 2 juin 2006.

* Type de lieu: C=Camps, centres; U=Urbain; D=Dispersés/divers/inconnu.

** Indique la proportion de la population relevant de la compétence dans le lieu pour lequel les caractéristiques démographiques sont disponibles.

Ce tableau couvre les lieux où la population est d'au moins 100 personnes. Nom de lieu tel qu'il est indiqué par le bureau de pays du HCR.

Notes importantes:

Le total de la population par type de lieu ne représente pas nécessairement le total de la population relevant de la compétence du HCR dans le pays.

Le tableau ne prend pas en compte les pays pour lesquels aucune information sur les types de lieu ou la démographie n'est disponible

Pays d'asile/ de résidence	Type de lieu	Nom du lieu	Population relevant de la compétence du HCR dans le lieu	Indicateurs démographiques												Total population dans le lieu	Couverture*		
				Part du groupe d'âge sur le total					Pourcentage femmes/filles par groupe d'âge								Age/ sexe	Sexe seu	
				0-4	5-17	<18	18-59	60+>	0-4	5-17	<18	18-59	60+>	Var.	Total				
République démocratique du Congo	D	Doruma-Bangadi	124	12%	19%	31%	65%	4%	87%	65%	74%	47%	40%	..	55%	124	100%	100%	
République démocratique du Congo	D	Doruma-Bangalu	245	2%	22%	24%	58%	18%	80%	42%	45%	37%	49%	..	41%	245	100%	100%	
République démocratique du Congo	D	Doruma-Centre	414	14%	18%	32%	47%	21%	48%	63%	56%	46%	47%	..	50%	414	100%	100%	
République démocratique du Congo	D	Ingbokolo	2,163	17%	22%	39%	58%	3%	50%	55%	53%	48%	43%	..	50%	2,163	100%	100%	
République démocratique du Congo	D	Kinshasa	30,000	30,000	0%	0%	
République démocratique du Congo	D	Kivus	40,734	40,734	0%	0%	
République démocratique du Congo	D	Luozi	4,411	4,411	0%	0%	
République démocratique du Congo	D	North Kivu	10,000	10,000	0%	0%	
République démocratique du Congo	D	South Kivu	18,306	18,306	0%	0%	
République démocratique du Congo	D	Tembo (Bandundu)	15,000	15,000	0%	0%	
République démocratique du Congo	D	Divers	30,612	50%	50%	30,612	0%	100%
République démocratique du Congo	U	Goma/Bukavu	418	16%	31%	47%	51%	2%	38%	44%	42%	54%	43%	..	48%	418	100%	100%	
République démocratique du Congo	U	Kinshasa	3,056	7%	41%	48%	45%	7%	43%	52%	51%	43%	37%	..	46%	3,056	100%	100%	
République démocratique du Congo	U	Kinshasa/Lubumbashi	138	22%	22%	138	0%	100%
République démocratique du Congo	U	Lubumbashi	262	19%	34%	53%	43%	3%	51%	46%	48%	56%	78%	..	52%	262	100%	100%	
République islamique d'Iran	C	Bushehr	2,080	9%	34%	43%	54%	3%	44%	47%	47%	31%	33%	..	38%	2,080	100%	100%	
République islamique d'Iran	C	Fars	1,748	9%	34%	43%	54%	3%	44%	47%	47%	31%	33%	..	38%	1,748	100%	100%	
République islamique d'Iran	C	Kerman	12,755	9%	34%	43%	54%	3%	44%	47%	47%	31%	33%	..	38%	12,755	100%	100%	
République islamique d'Iran	C	Kermanshah	237	9%	34%	43%	54%	3%	44%	47%	47%	31%	33%	..	38%	237	100%	100%	
République islamique d'Iran	C	Khorasan	4,890	9%	34%	43%	54%	3%	44%	47%	47%	31%	33%	..	38%	4,890	100%	100%	
République islamique d'Iran	C	Khuzestan	262	9%	34%	43%	54%	3%	44%	47%	47%	31%	33%	..	38%	262	100%	100%	
République islamique d'Iran	C	Lorestan	935	9%	34%	43%	54%	3%	44%	47%	47%	31%	33%	..	38%	935	100%	100%	
République islamique d'Iran	C	Markazi	3,890	9%	34%	43%	54%	3%	44%	47%	47%	31%	33%	..	38%	3,890	100%	100%	
République islamique d'Iran	C	Semnan	2,761	9%	34%	43%	54%	3%	44%	47%	47%	31%	33%	..	38%	2,761	100%	100%	
République islamique d'Iran	C	West-Azerbaïjan	1,778	9%	34%	43%	54%	3%	44%	47%	47%	31%	33%	..	38%	1,778	100%	100%	
République islamique d'Iran	D	Divers	684,956	4%	42%	46%	51%	3%	50%	48%	48%	41%	35%	..	44%	684,956	100%	100%	
République tchèque	C	Bela Jezova	154	37%	37%	154	0%	100%

Tableau 12. Principaux lieux et composition démographique des populations relevant de la compétence du HCR, fin 2001

Source: RSA 2005. Les données pour 2005 sont provisoires et pourraient être modifiées. Situation au 2 juin 2006.

* Type de lieu: C=Camps, centres; U=Urbain; D=Dispersés/divers/inconnu.

** Indique la proportion de la population relevant de la compétence dans le lieu pour lequel les caractéristiques démographiques sont disponibles.

Ce tableau couvre les lieux où la population est d'au moins 100 personnes. Nom de lieu tel qu'il est indiqué par le bureau de pays du HCR.

Notes importantes:

Le total de la population par type de lieu ne représente pas nécessairement le total de la population relevant de la compétence du HCR dans le pays.

Le tableau ne prend pas en compte les pays pour lesquels aucune information sur les types de lieu ou la démographie n'est disponible

Pays d'asile/ de résidence	Type de lieu	Nom du lieu	Population relevant de la compétence du HCR dans le lieu	Indicateurs démographiques												Total population dans le lieu	Couverture*		
				Part du groupe d'âge sur le total						Pourcentage femmes/filles par groupe d'âge							Age/ sexe	Sexe seu	
				0-4	5-17	<18	18-59	60+>	0-4	5-17	<18	18-59	60+>	Var.	Total				
République tchèque	C	Kostelec nad Orlici	139	42%	42%	139	0%	100%
République tchèque	C	Vysni Lhoty	148	20%	20%	148	0%	100%
République tchèque	U	Divers	4,516	4,516	0%	0%
République-Unie de Tanzanie	C	Kanembwa	14,770	22%	37%	59%	38%	3%	43%	51%	48%	52%	48%	..	49%	14,770	100%	100%	
République-Unie de Tanzanie	C	Lugufu	90,809	21%	36%	58%	41%	2%	48%	49%	49%	52%	60%	..	50%	90,809	100%	100%	
République-Unie de Tanzanie	C	Lukole	48,767	22%	35%	57%	40%	3%	49%	50%	50%	51%	40%	..	50%	48,767	100%	100%	
République-Unie de Tanzanie	C	Mbuba	135	21%	35%	56%	43%	1%	48%	49%	49%	48%	0%	..	48%	135	100%	100%	
République-Unie de Tanzanie	C	Mkugwa	2,427	21%	34%	55%	44%	1%	45%	49%	48%	42%	62%	..	45%	2,427	100%	100%	
République-Unie de Tanzanie	C	Mtabila 2	35,564	24%	28%	52%	46%	2%	42%	66%	55%	46%	51%	..	51%	35,564	100%	100%	
République-Unie de Tanzanie	C	Mtabila1	15,134	15%	42%	57%	40%	3%	50%	49%	50%	55%	48%	..	52%	15,134	100%	100%	
République-Unie de Tanzanie	C	Mtendeli	25,950	25%	34%	59%	40%	1%	43%	50%	47%	49%	46%	..	48%	25,950	100%	100%	
République-Unie de Tanzanie	C	Myovosi	30,575	21%	34%	55%	43%	2%	59%	44%	50%	53%	50%	..	51%	30,575	100%	100%	
République-Unie de Tanzanie	C	Nduta	24,493	21%	38%	59%	39%	1%	51%	45%	47%	49%	42%	..	48%	24,493	100%	100%	
République-Unie de Tanzanie	C	Nyarugusu	59,303	22%	36%	58%	39%	2%	42%	50%	47%	53%	56%	..	49%	59,303	100%	100%	
République-Unie de Tanzanie	D	Divers	198,541	51%	51%	198,541	0%	0%
République-Unie de Tanzanie	U	Chogo	2,663	17%	43%	60%	36%	4%	51%	62%	59%	53%	48%	..	57%	2,663	100%	100%	
Roumanie	C	Timisoara	365	1%	5%	6%	94%	1%	75%	59%	62%	13%	0%	..	16%	365	100%	100%	
Roumanie	U	Divers	674	2%	8%	10%	88%	2%	46%	45%	46%	10%	17%	..	14%	674	100%	100%	
Rwanda	C	Gihembe (Byumba)	17,274	19%	43%	62%	35%	3%	51%	52%	52%	62%	64%	..	56%	17,274	100%	100%	
Rwanda	C	Kigeme (Gikongoro)	698	18%	39%	57%	41%	2%	45%	47%	47%	55%	14%	..	49%	698	100%	100%	
Rwanda	C	Kiziba (Kibuye)	17,473	18%	44%	62%	34%	4%	51%	52%	51%	62%	55%	..	55%	17,473	100%	100%	
Rwanda	C	Nkamira (Gisenyi)	1,123	27%	35%	62%	35%	3%	45%	58%	53%	69%	55%	..	58%	1,123	100%	100%	
Rwanda	C	Nyabiheke (Byumba)	4,664	23%	40%	63%	34%	2%	51%	52%	52%	67%	62%	..	57%	4,664	100%	100%	
Rwanda	C	Nyamure (Butare)	1,931	28%	20%	49%	50%	1%	49%	57%	52%	49%	64%	..	51%	1,931	100%	100%	
Rwanda	D	Divers	9,610	61%	61%	9,610	0%	100%
Rwanda	U	Kigali	6,344	15%	36%	52%	46%	2%	42%	48%	46%	46%	57%	..	46%	6,344	100%	100%	
Sénégal	D	Bakel	1,828	20%	47%	67%	28%	5%	60%	60%	60%	60%	60%	..	60%	1,828	100%	100%	
Sénégal	D	Dagana	1,920	20%	47%	67%	28%	5%	60%	60%	60%	60%	60%	..	60%	1,920	100%	100%	
Sénégal	D	Matam	7,967	20%	47%	67%	28%	5%	60%	60%	60%	60%	60%	..	60%	7,967	100%	100%	
Sénégal	D	Podor	7,997	20%	47%	67%	28%	5%	60%	60%	60%	60%	60%	..	60%	7,997	100%	100%	
Sénégal	U	Dakar	3,629	2%	9%	11%	87%	2%	38%	35%	35%	28%	40%	..	29%	3,629	100%	100%	
Serbie-et-Monténégro	C	Kosovo	2,158	1%	8%	9%	61%	30%	0%	38%	36%	35%	50%	50%	49%	2,158	7%	100%	
Serbie-et-Monténégro	C	Montenegro	143	7%	22%	29%	57%	15%	40%	45%	44%	54%	57%	..	52%	143	100%	100%	
Serbie-et-Monténégro	C	Serbia (excluding Kosovo)	9,031	1%	19%	21%	60%	19%	46%	48%	48%	48%	57%	..	50%	9,031	100%	100%	
Serbie-et-Monténégro	D	Kosovo	113,108	1%	33%	34%	56%	9%	30%	53%	52%	55%	30%	48%	48%	113,108	1%	95%	
Serbie-et-Monténégro	D	Montenegro	9,175	4%	27%	31%	55%	15%	46%	48%	48%	54%	58%	..	53%	9,175	100%	100%	
Serbie-et-Monténégro	D	Serbia (excluding Kosovo)	132,269	1%	18%	19%	58%	23%	50%	48%	48%	49%	59%	..	51%	132,269	100%	100%	
Serbie-et-Monténégro	U	Montenegro	16,893	4%	26%	31%	55%	14%	47%	48%	47%	54%	58%	..	53%	16,893	100%	100%	
Serbie-et-Monténégro	U	Serbia (excluding Kosovo)	205,084	1%	20%	21%	58%	20%	48%	48%	48%	49%	58%	..	51%	205,084	100%	100%	
Sierra Leone	C	Bandajuma	4,369	15%	38%	53%	43%	4%	50%	48%	49%	51%	51%	..	50%	4,369	100%	100%	
Sierra Leone	C	Gerihun	5,372	14%	37%	51%	44%	4%	51%	51%	51%	49%	54%	..	50%	5,372	100%	100%	
Sierra Leone	C	Gondama	7,207	14%	38%	52%	44%	3%	47%	50%	49%	51%	51%	..	50%	7,207	100%	100%	

Tableau 12. Principaux lieux et composition démographique des populations relevant de la compétence du HCR, fin 2001

Source: RSA 2005. Les données pour 2005 sont provisoires et pourraient être modifiées. Situation au 2 juin 2006.

* Type de lieu: C=Camps, centres; U=Urbain; D=Dispersés/divers/inconnu.

** Indique la proportion de la population relevant de la compétence dans le lieu pour lequel les caractéristiques démographiques sont disponibles.

Ce tableau couvre les lieux où la population est d'au moins 100 personnes. Nom de lieu tel qu'il est indiqué par le bureau de pays du HCR.

Notes importantes:

Le total de la population par type de lieu ne représente pas nécessairement le total de la population relevant de la compétence du HCR dans le pays.

Le tableau ne prend pas en compte les pays pour lesquels aucune information sur les types de lieu ou la démographie n'est disponible

Pays d'asile/ de résidence	Type de lieu	Nom du lieu	Population relevant de la compétence du HCR dans le lieu	Indicateurs démographiques												Total population dans le lieu	Couverture*	
				Part du groupe d'âge sur le total					Pourcentage femmes/filles par groupe d'âge								Age/ sexe	Sexe seu
				0-4	5-17	<18	18-59	60+>	0-4	5-17	<18	18-59	60+>	Var.	Total			
Sierra Leone	C	Jembe	6,150	13%	41%	54%	41%	4%	47%	49%	48%	48%	56%	..	49%	6,150	100%	100%
Sierra Leone	C	Jimmi Bagbo	4,986	16%	41%	58%	39%	3%	47%	47%	47%	52%	56%	..	49%	4,986	100%	100%
Sierra Leone	C	Largo	6,714	15%	37%	52%	43%	5%	49%	50%	50%	58%	58%	..	54%	6,714	100%	100%
Sierra Leone	C	Taiama	5,617	16%	41%	56%	41%	3%	47%	49%	49%	49%	55%	..	49%	5,617	100%	100%
Sierra Leone	C	Tobanda	6,997	17%	33%	51%	45%	5%	54%	52%	52%	57%	55%	..	54%	6,997	100%	100%
Sierra Leone	D	Divers	198	10%	35%	45%	49%	6%	50%	51%	51%	53%	55%	..	52%	198	100%	100%
Sierra Leone	U	Bo	974	7%	44%	51%	47%	2%	47%	51%	51%	53%	27%	..	52%	974	100%	100%
Sierra Leone	U	Freetown	8,050	5%	34%	40%	59%	2%	48%	52%	52%	49%	58%	..	50%	8,050	100%	100%
Sierra Leone	U	Kenema	3,706	7%	41%	48%	48%	4%	48%	50%	50%	53%	45%	..	51%	3,706	100%	100%
Slovaquie	D	Divers	169	2%	9%	11%	80%	9%	25%	40%	37%	31%	40%	..	33%	169	100%	100%
Slovaquie	U	Gabcikovo	116	116	0%	0%
Slovénie	U	Ljubljana	749	37%	749	0%	41%
Somalie	U	Hargeisa	493	24%	18%	42%	58%	0%	53%	42%	49%	46%	0%	..	47%	493	100%	100%
Soudan	C	Abuda	3,742	11%	41%	52%	44%	4%	46%	51%	50%	51%	51%	..	51%	3,742	100%	100%
Soudan	C	Fau 5	1,364	12%	41%	53%	44%	4%	48%	28%	32%	28%	28%	..	30%	1,364	100%	100%
Soudan	C	Girba	8,934	8%	43%	51%	45%	4%	51%	51%	51%	51%	51%	..	51%	8,934	100%	100%
Soudan	C	Kilo 26	14,311	8%	43%	51%	46%	4%	50%	36%	38%	36%	36%	..	37%	14,311	100%	100%
Soudan	C	Shagrabs 1, 2 & 3	21,251	14%	40%	54%	42%	4%	49%	49%	49%	49%	49%	..	49%	21,251	100%	100%
Soudan	C	Suki (Awad El Seid, Fath El Rahman, Kilo 7)	3,224	6%	44%	50%	46%	4%	48%	50%	49%	50%	50%	..	50%	3,224	96%	96%
Soudan	C	Um Gargur	9,596	13%	41%	53%	43%	4%	47%	50%	49%	50%	50%	..	50%	9,596	100%	100%
Soudan	C	Wad Sherife	33,082	6%	44%	50%	46%	4%	48%	54%	53%	54%	54%	..	54%	33,082	100%	100%
Soudan	D	Abu Rakham	1,093	1,093	0%	0%
Soudan	D	Abu Saroug	5,335	5,335	0%	0%
Soudan	D	Amora	1,679	1,679	0%	0%
Soudan	D	Anyile	2,031	2,031	0%	0%
Soudan	D	Arara VC	5,845	5,845	0%	0%
Soudan	D	Ardamata camp	35,040	35,040	0%	0%
Soudan	D	Asotriba	1,000	1,000	0%	0%
Soudan	D	Azerni	2,406	2,406	0%	0%
Soudan	D	Azerni-Arbukni	5,023	5,023	0%	0%
Soudan	D	Bakori	7,197	7,197	0%	0%
Soudan	D	Balmango	1,111	1,111	0%	0%
Soudan	D	Beida AU	3,227	3,227	0%	0%
Soudan	D	Belatuma Uduk	3,000	3,000	0%	0%
Soudan	D	Bindisi AU	12,781	12,781	0%	0%
Soudan	D	Bulay	9,318	9,318	0%	0%
Soudan	D	Daya	5,422	5,422	0%	0%
Soudan	D	Deleij AU	20,825	20,825	0%	0%
Soudan	D	Dem Munzur	10,032	10,032	0%	0%
Soudan	D	Dorti	8,000	8,000	0%	0%
Soudan	D	Forabaranga rural	1,400	1,400	0%	0%
Soudan	D	Forabaranga town	11,880	11,880	0%	0%
Soudan	D	Garsila AU	29,793	29,793	0%	0%
Soudan	D	Gedarif State	500	500	0%	0%
Soudan	D	Geissan	2,613	2,613	0%	0%
Soudan	D	Geneina AU	1,983	1,983	0%	0%
Soudan	D	Geneina Town	19,531	19,531	0%	0%
Soudan	D	Gildo	11,064	11,064	0%	0%
Soudan	D	Golo AU	44,132	44,132	0%	0%
Soudan	D	Gornie/Debanga	13,770	13,770	0%	0%
Soudan	D	Habilla AU	26,433	26,433	0%	0%
Soudan	D	Hawata	1,002	1,002	0%	0%
Soudan	D	Jerdan	8,000	8,000	0%	0%
Soudan	D	Kanvo Haraza	3,327	3,327	0%	0%
Soudan	D	Karkora	2,467	2,467	0%	0%
Soudan	D	Kelly	10,000	10,000	0%	0%
Soudan	D	Khor El Dahab	857	857	0%	0%
Soudan	D	Khor Geigei	773	773	0%	0%
Soudan	D	Kondobe AU	8,389	8,389	0%	0%
Soudan	D	Krenik AU	23,020	23,020	0%	0%
Soudan	D	Krinding	23,091	23,091	0%	0%
Soudan	D	Krinding II	16,463	16,463	0%	0%
Soudan	D	Kulbus AU	16,981	16,981	0%	0%
Soudan	D	Kurmuk	20,560	20,560	0%	0%

Tableau 12. Principaux lieux et composition démographique des populations relevant de la compétence du HCR, fin 2001

Source: RSA 2005. Les données pour 2005 sont provisoires et pourraient être modifiées. Situation au 2 juin 2006.

* Type de lieu: C=Camps, centres; U=Urbain; D=Dispersés/divers/inconnu.

** Indique la proportion de la population relevant de la compétence dans le lieu pour lequel les caractéristiques démographiques sont disponibles.

Ce tableau couvre les lieux où la population est d'au moins 100 personnes. Nom de lieu tel qu'il est indiqué par le bureau de pays du HCR.

Notes importantes:

Le total de la population par type de lieu ne représente pas nécessairement le total de la population relevant de la compétence du HCR dans le pays.

Le tableau ne prend pas en compte les pays pour lesquels aucune information sur les types de lieu ou la démographie n'est disponible

Pays d'asile/ de résidence	Type de lieu	Nom du lieu	Population relevant de la compétence du HCR dans le lieu	Indicateurs démographiques												Total population dans le lieu	Couverture*		
				Part du groupe d'âge sur le total					Pourcentage femmes/filles par groupe d'âge								Age/ sexe	Sexe seu	
				0-4	5-17	<18	18-59	60+>	0-4	5-17	<18	18-59	60+>	Var.	Total				
Soudan	D	Masteri AU	3,595	3,595	0%	0%
Soudan	D	Mayak	23,000	23,000	0%	0%
Soudan	D	Mayas	12,950	12,950	0%	0%
Soudan	D	Mornei camp	61,034	61,034	0%	0%
Soudan	D	Mukjar AU	14,325	14,325	0%	0%
Soudan	D	Nertiti AU	33,105	33,105	0%	0%
Soudan	D	Nezila	10,230	10,230	0%	0%
Soudan	D	Riyad	8,695	8,695	0%	0%
Soudan	D	Rokerro AU	12,090	12,090	0%	0%
Soudan	D	Salmin	2,770	2,770	0%	0%
Soudan	D	Sanidadi Village	1,572	1,572	0%	0%
Soudan	D	Seleia AU	22,031	22,031	0%	0%
Soudan	D	Sheira	1,260	1,260	0%	0%
Soudan	D	Sirba AU	20,059	20,059	0%	0%
Soudan	D	Sisi Camp	5,175	5,175	0%	0%
Soudan	D	Treij & Damras	646	646	0%	0%
Soudan	D	Um Ali	900	900	0%	0%
Soudan	D	Um Dukkhon AU	37,699	37,699	0%	0%
Soudan	D	Um Khier town	12,892	12,892	0%	0%
Soudan	D	Um Sagata	2,808	2,808	0%	0%
Soudan	D	Um Shalaya	9,798	9,798	0%	0%
Soudan	D	Um Tajok	24,753	24,753	0%	0%
Soudan	D	Wad El Hileau	3,450	3,450	0%	0%
Soudan	D	Wadaga	15,000	15,000	0%	0%
Soudan	D	Yabus	20,501	20,501	0%	0%
Soudan	D	Zallingei AU	64,227	64,227	0%	0%
Soudan	U	Khartoum	5,954	5,954	0%	0%
Soudan	U	Divers	64,244	64,244	0%	0%
Sri Lanka	C	Anuradhapura	4,185	9%	31%	39%	56%	5%	50%	49%	49%	51%	49%	..	50%	4,185	100%	100%	
Sri Lanka	C	Colombo	344	9%	31%	40%	56%	5%	50%	49%	49%	51%	47%	..	50%	344	100%	100%	
Sri Lanka	C	Jaffna	8,242	9%	31%	39%	56%	5%	50%	49%	49%	51%	49%	..	50%	8,242	100%	100%	
Sri Lanka	C	Kilinochchi	7,282	9%	31%	39%	56%	5%	50%	49%	49%	51%	49%	..	50%	7,282	100%	100%	
Sri Lanka	C	Kurunegala	341	9%	31%	39%	56%	5%	48%	50%	49%	51%	47%	..	50%	341	100%	100%	
Sri Lanka	C	Mannar	2,799	9%	31%	39%	56%	5%	50%	49%	49%	51%	49%	..	50%	2,799	100%	100%	
Sri Lanka	C	Mullaitivu	2,290	9%	31%	39%	56%	5%	49%	49%	49%	51%	49%	..	50%	2,290	100%	100%	
Sri Lanka	C	Polonnaruwa	261	8%	31%	39%	56%	5%	50%	49%	50%	52%	46%	..	51%	261	100%	100%	
Sri Lanka	C	Puttalam	32,501	9%	31%	39%	56%	5%	50%	49%	49%	51%	49%	..	50%	32,501	100%	100%	
Sri Lanka	C	Trincomalee	2,395	9%	31%	39%	56%	5%	50%	49%	49%	51%	49%	..	50%	2,395	100%	100%	
Sri Lanka	C	Vavuniya	7,309	9%	31%	39%	56%	5%	50%	49%	49%	51%	49%	..	50%	7,309	100%	100%	
Sri Lanka	D	Divers	2,700	2,700	0%	0%
Sri Lanka	U	Ampara	3,936	6%	27%	33%	59%	8%	49%	49%	49%	52%	49%	..	51%	3,936	100%	100%	
Sri Lanka	U	Anuradhapura	5,265	6%	27%	33%	59%	8%	49%	49%	49%	52%	49%	..	51%	5,265	100%	100%	
Sri Lanka	U	Badulla	239	7%	27%	33%	59%	8%	50%	48%	49%	52%	50%	..	51%	239	100%	100%	
Sri Lanka	U	Batticaloa	20,343	6%	27%	33%	59%	8%	49%	49%	49%	52%	49%	..	51%	20,343	100%	100%	
Sri Lanka	U	Colombo	2,281	7%	26%	33%	60%	7%	48%	49%	48%	50%	49%	..	49%	2,281	100%	100%	
Sri Lanka	U	Galle	569	7%	27%	33%	59%	8%	49%	49%	49%	52%	49%	..	50%	569	100%	100%	
Sri Lanka	U	Gampaha	1,934	6%	27%	33%	59%	8%	49%	49%	49%	52%	49%	..	51%	1,934	100%	100%	
Sri Lanka	U	Jaffna	53,386	6%	27%	33%	59%	8%	49%	49%	49%	52%	49%	..	51%	53,386	100%	100%	
Sri Lanka	U	Kalutara	842	7%	27%	33%	59%	8%	49%	49%	49%	52%	49%	..	50%	842	100%	100%	
Sri Lanka	U	Kilinochchi	7,796	6%	27%	33%	59%	8%	49%	49%	49%	52%	49%	..	51%	7,796	100%	100%	
Sri Lanka	U	Kurunegala	2,503	6%	27%	33%	59%	8%	49%	49%	49%	52%	49%	..	51%	2,503	100%	100%	
Sri Lanka	U	Mannar	23,098	6%	27%	33%	59%	8%	49%	49%	49%	52%	49%	..	51%	23,098	100%	100%	
Sri Lanka	U	Matale	2,388	6%	27%	33%	59%	8%	49%	49%	49%	52%	49%	..	51%	2,388	100%	100%	
Sri Lanka	U	Matara	907	7%	27%	33%	59%	8%	49%	49%	49%	52%	49%	..	51%	907	100%	100%	
Sri Lanka	U	Mullaitivu	54,040	6%	27%	33%	59%	8%	49%	49%	49%	52%	49%	..	51%	54,040	100%	100%	
Sri Lanka	U	Polonnaruwa	2,516	6%	27%	33%	59%	8%	49%	49%	49%	52%	49%	..	51%	2,516	100%	100%	
Sri Lanka	U	Puttalam	27,671	6%	27%	33%	59%	8%	49%	49%	49%	52%	49%	..	51%	27,671	100%	100%	
Sri Lanka	U	Ratnapura	138	7%	27%	33%	59%	7%	44%	49%	48%	52%	50%	..	51%	138	100%	100%	
Sri Lanka	U	Trincomalee	16,702	6%	27%	33%	59%	8%	49%	49%	49%	52%	49%	..	51%	16,702	100%	100%	
Sri Lanka	U	Vavuniya	30,382	6%	27%	33%	59%	8%	49%	49%	49%	52%	49%	..	51%	30,382	100%	100%	
Suisse	U	Divers	48,030	10%	31%	41%	55%	4%	48%	48%	48%	47%	65%	45%	47%	48,030	51%	100%	
Swaziland	U	Divers	925	12%	29%	40%	59%	0%	52%	44%	47%	38%	100%	..	41%	925	100%	100%	
Tadjikistan	U	Dushanbe	977	60%	60%	977	0%	98%
Tadjikistan	U	Khujand	103	56%	56%	103	0%	100%
Tchad	C	Am nabak	16,498	24%	41%	65%	31%	4%	50%	58%	55%	75%	63%	..	61%	16,498	100%	100%	
Tchad	C	Amboko	25,389	24%	37%	61%	36%	3%	50%	55%	53%	58%	36%	..	55%	25,389	100%	100%	
Tchad	C	Bredjing	26,769	18%	40%	57%	39%	4%	50%	49%	50%	61%	54%	..	54%	26,769	100%	100%	
Tchad	C	Djabal	14,381	20%	40%	59%	37%	4%	50%	50%	50%	64%	55%	..	55%	14,381	100%	100%	
Tchad	C	Farchana	17,249	20%	39%	59%	38%	3%	51%	51%	51%	64%	54%	..	56%	17,249	100%	100%	

Tableau 12. Principaux lieux et composition démographique des populations relevant de la compétence du HCR, fin 2001

Source: RSA 2005. Les données pour 2005 sont provisoires et pourraient être modifiées. Situation au 2 juin 2006.

* Type de lieu: C=Camps, centres; U=Urbain; D=Dispersés/divers/inconnu.

** Indique la proportion de la population relevant de la compétence dans le lieu pour lequel les caractéristiques démographiques sont disponibles.

Ce tableau couvre les lieux où la population est d'au moins 100 personnes. Nom de lieu tel qu'il est indiqué par le bureau de pays du HCR.

Notes importantes:

Le total de la population par type de lieu ne représente pas nécessairement le total de la population relevant de la compétence du HCR dans le pays.

Le tableau ne prend pas en compte les pays pour lesquels aucune information sur les types de lieu ou la démographie n'est disponible

Pays d'asile/ de résidence	Type de lieu	Nom du lieu	Population relevant de la compétence du HCR dans le lieu	Indicateurs démographiques												Total population dans le lieu	Couverture*	
				Part du groupe d'âge sur le total					Pourcentage femmes/filles par groupe d'âge								Age/ sexe	Sexe seu
				0-4	5-17	<18	18-59	60+>	0-4	5-17	<18	18-59	60+>	Var.	Total			
Tchad	C	Gaga	5,978	18%	43%	60%	37%	3%	57%	49%	51%	63%	48%	..	55%	5,978	100%	100%
Tchad	C	Goz Amer	17,701	21%	38%	59%	36%	4%	49%	51%	50%	64%	55%	..	55%	17,701	100%	100%
Tchad	C	Iridimi	14,974	21%	46%	67%	30%	3%	51%	53%	52%	70%	62%	..	58%	14,974	100%	100%
Tchad	C	Kounougou	11,628	21%	43%	63%	33%	3%	50%	52%	52%	69%	52%	..	58%	11,628	100%	100%
Tchad	C	Mile	13,419	20%	41%	61%	35%	5%	52%	55%	54%	71%	59%	..	60%	13,419	100%	100%
Tchad	C	Oure-Cassoni	29,610	24%	41%	65%	32%	3%	51%	56%	54%	72%	68%	..	60%	29,610	100%	100%
Tchad	C	Touloum	20,058	22%	45%	67%	29%	4%	53%	54%	54%	70%	65%	..	59%	20,058	100%	100%
Tchad	C	Treguine	14,001	19%	39%	58%	38%	4%	49%	49%	49%	62%	50%	..	54%	14,001	100%	100%
Tchad	C	Yaroungou	15,857	25%	35%	59%	40%	1%	52%	53%	52%	52%	60%	..	52%	15,857	100%	100%
Tchad	D	Divers	26,570	26,570	0%	0%
Tchad	U	Divers	5,398	5,398	0%	0%
Thaïlande	C	Ban Mai Nai Soi	17,510	17%	33%	50%	46%	4%	49%	51%	50%	49%	48%	..	49%	17,510	100%	100%
Thaïlande	C	Don Yang	3,458	15%	39%	54%	42%	3%	48%	49%	49%	57%	50%	..	52%	3,458	100%	100%
Thaïlande	C	Mae La (Thasongyang)	38,143	14%	36%	50%	46%	4%	49%	48%	48%	51%	52%	..	50%	38,143	100%	100%
Thaïlande	C	Mae La Oon	10,635	15%	36%	52%	45%	4%	47%	48%	47%	50%	47%	..	49%	10,635	100%	100%
Thaïlande	C	Mae Ra Ma Luang (Sob Moei)	8,828	16%	36%	52%	44%	4%	48%	48%	48%	49%	46%	..	49%	8,828	100%	100%
Thaïlande	C	Mae Surin	2,457	15%	33%	48%	48%	4%	49%	51%	50%	48%	40%	..	49%	2,457	100%	100%
Thaïlande	C	Nu Po (Umphang)	9,768	14%	37%	51%	46%	4%	49%	49%	49%	50%	53%	..	50%	9,768	100%	100%
Thaïlande	C	Tham Hin	9,401	16%	36%	53%	44%	4%	50%	50%	50%	51%	52%	..	50%	9,401	100%	100%
Thaïlande	C	Um Pium (Pob Phra)	15,301	14%	35%	49%	48%	3%	49%	48%	48%	51%	54%	..	50%	15,301	100%	100%
Thaïlande	C	Divers	20,666	11%	36%	47%	50%	3%	52%	48%	49%	44%	55%	..	46%	20,666	100%	100%
Thaïlande	U	Bangkok	6,526	6%	15%	21%	78%	1%	47%	50%	50%	57%	53%	..	56%	6,526	100%	100%
Thaïlande	U	Kanchanaburi	272	7%	28%	35%	64%	1%	47%	51%	50%	56%	50%	..	54%	272	100%	100%
Thaïlande	U	Mae Sot	6,386	9%	27%	36%	62%	2%	49%	53%	52%	58%	47%	..	55%	6,386	100%	100%
Togo	C	Bassar	2,000	2,000	0%	0%
Togo	C	Dankpen	2,500	2,500	0%	0%
Togo	C	Sotouboua	3,500	3,500	0%	0%
Togo	U	Lome	1,709	10%	25%	35%	64%	1%	49%	49%	49%	39%	54%	..	42%	1,709	100%	100%
Tunisie	U	Tunis	113	3%	6%	9%	78%	13%	33%	29%	30%	27%	47%	..	30%	113	100%	100%
Turkménistan	D	Akhal province	1,477	9%	31%	40%	57%	3%	60%	50%	52%	51%	62%	..	52%	1,477	100%	100%
Turkménistan	D	Lebap province	6,034	12%	33%	44%	52%	4%	48%	49%	48%	51%	48%	..	50%	6,034	100%	100%
Turkménistan	D	Mary province	4,256	11%	34%	45%	51%	4%	53%	51%	51%	50%	56%	..	51%	4,256	100%	100%
Turquie	U	Afyon	101	5%	23%	28%	72%	0%	60%	57%	57%	34%	41%	101	100%	100%
Turquie	U	Aksaray	191	5%	28%	33%	65%	2%	70%	57%	59%	34%	33%	..	42%	191	100%	100%
Turquie	U	Amasya	117	10%	29%	39%	60%	1%	50%	38%	41%	49%	100%	..	46%	117	100%	100%
Turquie	U	Ankara	422	6%	26%	32%	67%	1%	36%	51%	49%	39%	25%	..	42%	422	100%	100%
Turquie	U	Burdur	123	7%	24%	31%	68%	1%	38%	67%	61%	35%	0%	..	42%	123	100%	100%
Turquie	U	Cankiri	114	11%	26%	37%	63%	0%	33%	33%	33%	33%	33%	114	100%	100%
Turquie	U	Eskisehir	372	8%	24%	31%	68%	1%	43%	40%	41%	43%	33%	..	42%	372	100%	100%
Turquie	U	Isparta	143	8%	19%	27%	73%	1%	36%	59%	53%	31%	0%	..	36%	143	100%	100%
Turquie	U	Istanbul	2,423	8%	24%	31%	66%	3%	45%	46%	46%	46%	54%	..	46%	2,423	100%	100%
Turquie	U	Karaman	137	7%	23%	30%	70%	0%	67%	59%	61%	41%	47%	137	100%	100%
Turquie	U	Kastamonu	139	4%	27%	32%	66%	2%	67%	42%	45%	38%	100%	..	42%	139	100%	100%
Turquie	U	Kayseri	833	4%	23%	27%	68%	5%	43%	44%	44%	51%	46%	..	49%	833	100%	100%
Turquie	U	Kirsehir	149	9%	24%	33%	67%	0%	62%	47%	51%	38%	42%	149	100%	100%
Turquie	U	Konya	239	9%	24%	33%	65%	2%	23%	46%	39%	39%	25%	..	39%	239	100%	100%
Turquie	U	Nevsehir	369	5%	22%	27%	69%	4%	70%	40%	46%	45%	57%	..	46%	369	100%	100%
Turquie	U	Nigde	153	3%	26%	29%	68%	3%	60%	48%	49%	44%	25%	..	45%	153	100%	100%
Turquie	U	Van	579	4%	15%	19%	80%	1%	56%	42%	45%	28%	43%	..	31%	579	100%	100%
Turquie	U	Divers	1,634	6%	24%	29%	69%	2%	38%	49%	47%	43%	60%	..	44%	1,634	14%	14%
Ukraine	D	Divers	77,504	2%	15%	17%	81%	2%	56%	47%	48%	17%	52%	..	23%	77,504	6%	6%
Uruguay	U	Montevideo	130	1%	14%	15%	75%	10%	100%	39%	42%	27%	46%	..	31%	130	100%	100%
Venezuela (République bolivarienne du)	U	Apure	2,062	16%	36%	52%	44%	3%	46%	49%	48%	48%	37%	..	47%	2,062	100%	100%
Venezuela (République bolivarienne du)	U	Caracas	901	8%	20%	28%	67%	5%	43%	51%	49%	38%	29%	..	41%	901	100%	100%
Venezuela (République bolivarienne du)	U	Tachira	2,196	15%	32%	47%	49%	4%	48%	48%	48%	46%	44%	..	47%	2,196	100%	100%
Venezuela (République bolivarienne du)	U	Divers	408	2%	14%	16%	76%	8%	0%	71%	63%	26%	25%	..	32%	408	12%	12%

Tableau 12. Principaux lieux et composition démographique des populations relevant de la compétence du HCR, fin 2001

Source: RSA 2005. Les données pour 2005 sont provisoires et pourraient être modifiées. Situation au 2 juin 2006.

* Type de lieu: C=Camps, centres; U=Urbain; D=Dispersés/divers/inconnu.

** Indique la proportion de la population relevant de la compétence dans le lieu pour lequel les caractéristiques démographiques sont disponibles.

Ce tableau couvre les lieux où la population est d'au moins 100 personnes. Nom de lieu tel qu'il est indiqué par le bureau de pays du HCR.

Notes importantes:

Le total de la population par type de lieu ne représente pas nécessairement le total de la population relevant de la compétence du HCR dans le pays.

Le tableau ne prend pas en compte les pays pour lesquels aucune information sur les types de lieu ou la démographie n'est disponible

Pays d'asile/ de résidence	Type de lieu	Nom du lieu	Population relevant de la compétence du HCR dans le lieu	Indicateurs démographiques												Total population dans le lieu	Couverture*	
				Part du groupe d'âge sur le total					Pourcentage femmes/filles par groupe d'âge								Age/ sexe	Sexe seu
				0-4	5-17	<18	18-59	60+>	0-4	5-17	<18	18-59	60+>	Var.	Total			
Venezuela (République bolivarienne du)	U	Zulia	1,186	16%	33%	48%	48%	3%	48%	52%	51%	46%	30%	..	48%	1,186	100%	100%
Viet Nam	C	B Duong	1,785	52%	52%	1,785	0%	100%
Viet Nam	C	B Phuoc	261	50%	50%	261	0%	100%
Viet Nam	C	Cu Chi (Ho Chi Minh City)	233	55%	55%	233	0%	100%
Viet Nam	D	Divers	176	23%	23%	176	0%	100%
Yémen	C	AL-Kharaz	8,226	17%	38%	55%	44%	1%	50%	48%	49%	49%	35%	..	49%	8,226	100%	100%
Yémen	D	Divers	34,373	1%	7%	8%	92%	0%	48%	44%	45%	18%	65%	..	20%	34,373	100%	100%
Yémen	U	Aden	13,388	5%	41%	45%	49%	5%	47%	49%	49%	48%	55%	..	49%	13,388	100%	100%
Yémen	U	Al-Baida	322	7%	35%	42%	55%	3%	36%	59%	56%	48%	78%	..	52%	322	100%	100%
Yémen	U	Dhamar	235	15%	29%	44%	53%	3%	51%	54%	53%	62%	33%	..	57%	235	100%	100%
Yémen	U	Hodeidah	486	8%	39%	47%	44%	9%	51%	42%	44%	51%	56%	..	48%	486	100%	100%
Yémen	U	Mahra	680	9%	39%	48%	50%	2%	50%	47%	47%	46%	50%	..	47%	680	100%	100%
Yémen	U	Mukalla	692	12%	45%	57%	33%	10%	51%	52%	52%	71%	49%	..	58%	692	100%	100%
Yémen	U	Rida'a	282	19%	35%	55%	42%	4%	54%	35%	42%	47%	50%	..	44%	282	100%	100%
Yémen	U	Sada'a	140	4%	33%	36%	57%	6%	40%	35%	35%	31%	44%	..	34%	140	100%	100%
Yémen	U	Sana'a	19,860	5%	35%	40%	54%	6%	52%	50%	50%	52%	55%	..	51%	19,860	100%	100%
Yémen	U	Sana'a/Aden	735	14%	29%	43%	54%	3%	47%	47%	47%	42%	68%	..	45%	735	100%	100%
Yémen	U	Shabwa	458	6%	22%	28%	70%	2%	56%	56%	56%	47%	75%	..	50%	458	100%	100%
Yémen	U	Taiz	2,858	4%	36%	40%	47%	13%	51%	34%	36%	51%	51%	..	45%	2,858	100%	100%
Zambie	C	Kala	18,420	20%	35%	55%	42%	2%	41%	49%	46%	47%	57%	..	47%	18,420	100%	100%
Zambie	C	Mayukwayukwa	5,752	23%	30%	54%	40%	7%	58%	54%	56%	48%	61%	..	53%	5,752	100%	100%
Zambie	C	Meheba	13,975	21%	34%	55%	38%	7%	51%	54%	53%	45%	44%	..	50%	13,975	100%	100%
Zambie	C	Mwange	22,200	22%	35%	57%	39%	4%	53%	44%	48%	56%	66%	..	52%	22,200	100%	100%
Zambie	C	Nangweshi	15,116	20%	42%	62%	36%	2%	43%	55%	51%	36%	44%	..	46%	15,116	100%	100%
Zambie	D	Divers	75,000	75,000	0%	0%
Zambie	U	Lusaka	146	146	0%	0%
Zambie	U	Divers	5,255	4%	27%	31%	67%	2%	37%	42%	42%	41%	37%	..	41%	5,255	100%	100%
Zimbabwe	C	Tongogara	2,091	2,091	0%	0%
Zimbabwe	U	Divers	118	118	0%	0%

Tableau 13. Population relevant de la compétence du HCR, par type de lieu, fin 2005

Source: RSA 2005. Les données pour 2005 sont provisoires et pourraient être modifiées. Situation au 2 juin 2006.

Notes importantes:

Le total de la population par type de lieu ne représente pas nécessairement le total de la population relevant de la compétence du HCR dans le pays.

Le tableau ne prend pas en compte les pays pour lesquels aucune information sur les types de lieu n'est disponible.

Région et pays/ territoire d'asile	Type de lieu				Pourcentage	
	Camps	Urbain	Dispersés/ divers	Total	Camps	Urbain
Burundi	17,771	22,504	68,411	108,686	16%	21%
Congo	7,078	4,309	58,464	69,851	10%	6%
Gabon	-	11,455	1,319	12,774	0%	90%
République centrafricaine	20,299	6,230	-	26,529	77%	23%
République démocratique du Congo	22,998	3,903	208,190	235,091	10%	2%
République-Unie de Tanzanie	347,927	2,663	198,541	549,131	63%	0%
Rwanda	43,163	6,344	9,610	59,117	73%	11%
Tchad	243,512	5,398	26,570	275,480	88%	2%
CA-GL Total	702,748	62,806	571,105	1,336,659	53%	5%
Djibouti	6,696	3,779	-	10,475	64%	36%
Erythrée	4,504	1,536	-	6,040	75%	25%
Ethiopie	100,505	521	-	101,026	99%	1%
Kenya	234,611	33,120	-	267,731	88%	12%
Ouganda	257,256	-	11	257,267	100%	0%
Somalie	-	493	-	493	0%	100%
Soudan	95,569	70,198	862,959	1,028,726	9%	7%
EHA Total	699,141	109,647	862,970	1,671,758	42%	7%
Afrique du Sud	-	169,809	-	169,809	0%	100%
Angola	8,668	1,489	58,398	68,555	13%	2%
Botswana	2,995	113	-	3,108	96%	4%
Malawi	8,089	1,482	-	9,571	85%	15%
Mozambique	4,239	1,710	-	5,949	71%	29%
Namibie	6,206	-	-	6,206	100%	0%
Swaziland	91	925	-	1,016	9%	91%
Zambie	75,463	5,401	75,000	155,864	48%	3%
Zimbabwe	2,091	118	-	2,209	95%	5%
SAO Total	107,842	181,047	133,398	422,287	26%	43%
Bénin	11,393	20,596	-	31,989	36%	64%
Burkina Faso	-	1,161	-	1,161	0%	100%
Cameroun	-	49,102	9,706	58,808	0%	83%
Côte d'Ivoire	36,508	7,562	38,039	82,109	44%	9%
Gambie	-	7,932	-	7,932	0%	100%
Ghana	41,102	5,517	12,415	59,034	70%	9%
Guinée	55,917	11,321	95	67,333	83%	17%
Guinée-Bissau	-	462	7,320	7,782	0%	6%
Libéria	142,625	179	175,539	318,343	45%	0%
Mali	250	6,158	6,625	13,033	2%	47%
Niger	-	243	106	349	0%	70%
Nigéria	5,751	3,688	10,401	19,840	29%	19%
Sénégal	-	3,629	19,712	23,341	0%	16%
Sierra Leone	47,412	12,730	198	60,340	79%	21%
Togo	8,000	1,709	2	9,711	82%	18%
WA Total	348,958	131,989	280,158	761,105	46%	17%
Afghanistan	125,664	-	881,208	1,006,872	12%	0%
Algérie*	90,000	4,407	-	94,407	95%	5%
Arabie saoudite	363	240,550	70,000	310,913	0%	77%
Bahreïn	-	15	-	15	0%	100%
Egypte	-	30,047	70,000	100,047	0%	30%
Emirats arabes unis	-	183	-	183	0%	100%
Iraq	23,715	28,409	56,069	108,193	22%	26%
Jordanie	-	17,544	-	17,544	0%	100%
Kazakhstan	-	884	52,090	52,974	0%	2%
Kirghizistan	-	1,061	2,035	3,096	0%	34%
Koweït	-	1,726	101,000	102,726	0%	2%
Liban	-	2,547	-	2,547	0%	100%

Tableau 13. Population relevant de la compétence du HCR, par type de lieu, fin 2005

Source: RSA 2005. Les données pour 2005 sont provisoires et pourraient être modifiées. Situation au 2 juin 2006.

Notes importantes:

Le total de la population par type de lieu ne représente pas nécessairement le total de la population relevant de la compétence du HCR dans le pays.

Le tableau ne prend pas en compte les pays pour lesquels aucune information sur les types de lieu n'est disponible.

Région et pays/ territoire d'asile	Type de lieu				Pourcentage	
	Camps	Urbain	Dispersés/ divers	Total	Camps	Urbain
Maroc	-	2,066	-	2,066	0%	100%
Mauritanie	-	724	29,500	30,224	0%	2%
Oman	-	11	-	11	0%	100%
Ouzbékistan	-	21,004	23,533	44,537	0%	47%
Pakistan**	1,084,208	3,912	-	1,088,120	100%	0%
Qatar	-	74	-	74	0%	100%
République arabe syrienne	-	30,024	-	30,024	0%	100%
République islamique d'Iran	31,447	140	684,956	716,543	4%	0%
Tadjikistan	-	1,080	-	1,080	0%	100%
Tunisie	-	113	-	113	0%	100%
Turkménistan	2	170	11,793	11,965	0%	1%
Yémen	8,226	40,136	34,373	82,735	10%	49%
CASWANAME Total	1,363,625	426,827	2,016,557	3,807,009	36%	11%
Argentine	-	3,899	-	3,899	0%	100%
Belize	-	638	-	638	0%	100%
Bolivie	-	365	173	538	0%	68%
Brésil	-	3,459	-	3,459	0%	100%
Canada	-	20,552	-	20,552	0%	100%
Chili	-	913	-	913	0%	100%
Colombie	-	197	2,000,000	2,000,197	0%	0%
Cuba	-	738	-	738	0%	100%
El Salvador	-	50	-	50	0%	100%
Equateur	-	12,553	-	12,553	0%	100%
Guatemala	-	394	-	394	0%	100%
Honduras	-	22	50	72	0%	31%
Mexique	354	3,036	-	3,390	10%	90%
Nicaragua	-	228	-	228	0%	100%
Panama	-	11,527	901	12,428	0%	93%
Paraguay	-	58	-	58	0%	100%
Pérou	-	1,184	-	1,184	0%	100%
Uruguay	-	130	-	130	0%	100%
Venezuela (République bolivarienne du)	-	6,753	-	6,753	0%	100%
RBAC Total	354	66,696	2,001,124	2,068,174	0%	3%
Bangladesh	20,939	217	-	21,156	99%	1%
Cambodge	140	55	31	226	62%	24%
Chine	-	230	300,895	301,125	0%	0%
Hong Kong	-	3,031	-	3,031	0%	100%
Inde	-	11,659	-	11,659	0%	100%
Indonésie	-	147	246	393	0%	37%
Japon	-	2,466	-	2,466	0%	100%
Malaisie	-	44,531	61,549	106,080	0%	42%
Mongolie	-	2	-	2	0%	100%
Myanmar	-	-	236,495	236,495	0%	0%
Népal	107,176	273	31,187	138,636	77%	0%
Papouasie-Nouvelle-Guinée	7,491	2,508	-	9,999	75%	25%
Philippines	-	904	-	904	0%	100%
République de Corée	-	588	-	588	0%	100%
Singapour	-	4	-	4	0%	100%
Sri Lanka	67,949	256,977	2,700	327,626	21%	78%
Thaïlande	136,167	13,184	-	149,351	91%	9%
Tmor-Leste	-	13	-	13	0%	100%
Viet Nam	2,357	-	176	2,533	93%	0%
RBAP Total	342,219	336,789	633,279	1,312,287	26%	26%
Albanie	29	59	3	91	32%	65%

Tableau 13. Population relevant de la compétence du HCR, par type de lieu, fin 2005

Source: RSA 2005. Les données pour 2005 sont provisoires et pourraient être modifiées. Situation au 2 juin 2006.

Notes importantes:

Le total de la population par type de lieu ne représente pas nécessairement le total de la population relevant de la compétence du HCR dans le pays.

Le tableau ne prend pas en compte les pays pour lesquels aucune information sur les types de lieu n'est disponible.

Région et pays/ territoire d'asile	Type de lieu				Pourcentage	
	Camps	Urbain	Dispersés/ divers	Total	Camps	Urbain
Arménie	-	51,391	168,229	219,620	0%	23%
Azerbaïdjan	33,161	251,152	300,030	584,343	6%	43%
Bélarus	-	13,378	-	13,378	0%	100%
Belgique	-	-	15,282	15,282	0%	0%
Bosnie-Herzégovine	742	199,225	-	199,967	0%	100%
Bulgarie	-	822	-	822	0%	100%
Chypre	-	13,768	-	13,768	0%	100%
Croatie	2,844	12,892	-	15,736	18%	82%
Estonie	6	9	136,000	136,015	0%	0%
ex-République yougoslave de Macédoine	11	2,105	-	2,116	1%	99%
Fédération de Russie	-	1,940	422,389	424,329	0%	0%
France	-	119,078	-	119,078	0%	100%
Géorgie	-	234,274	4,208	238,482	0%	98%
Grèce	-	2,487	-	2,487	0%	100%
Hongrie	400	-	116	516	78%	0%
Lettonie	9	7	4	20	45%	35%
Pologne	3,462	-	-	3,462	100%	0%
Portugal	-	114	-	114	0%	100%
République de Moldova	-	232	-	232	0%	100%
République tchèque	1,006	4,516	-	5,522	18%	82%
Roumanie	365	674	-	1,039	35%	65%
Serbie-et-Monténégro	11,332	222,020	254,552	487,904	2%	46%
Slovaquie	-	452	169	621	0%	73%
Slovénie	132	749	-	881	15%	85%
Suisse	-	48,030	-	48,030	0%	100%
Turquie	34	8,637	21	8,692	0%	99%
Ukraine	-	-	77,504	77,504	0%	0%
RBE Total	53,533	1,188,011	1,378,507	2,620,051	2%	45%
Grand Total	3,618,420	2,503,812	7,877,098	13,999,330	26%	18%

* Selon le gouvernement algérien, quelque 165 000 réfugiés sahraouis vivent dans les camps de Tindouf.

** Les chiffres du HCR pour le Pakistan ne comprennent que les Afghans vivant dans les camps et bénéficiant d'une assistance de l'organisation. Selon un recensement des Afghans au Pakistan réalisé par le gouvernement en 2005, et à la suite des rapatriements volontaires enregistrés durant l'année, 1,5 million d'Afghans, dont certains pourraient être des réfugiés, vivent en dehors des camps. Les Afghans vivant en dehors des camps ne bénéficient pas de l'assistance du HCR, mais ont accès au rapatriement volontaire facilité par l'organisation.

2005 GLOBAL REFUGEE TRENDS

Tableau 14. Personnes déplacées à l'intérieur de leur pays (DI) protégées ou aidées par le HCR, 2005

Source: RSA 2005. Les données pour 2005 sont provisoires et pourraient être modifiées.

Situation au 2 juin 2006.

Notes importantes:

Ce tableau concerne uniquement les PDI qui sont protégées ou aidées par le HCR. La plupart des situations de PDI dans le monde ne sont pas couvertes par le HCR et ne sont donc pas prises en compte. La plupart des chiffres relatifs aux PDI sont des estimations et sont arrondis à la centaine la plus proche.

Pays	Population début 2005		Population fin 2005	
	Total	<i>dont:</i> <i>femmes/filles</i>	Total	<i>dont:</i> <i>femmes/filles</i>
Afghanistan	159,500	-	142,500	-
Azerbaïdjan	578,500	304,400	578,500	304,400
Bosnie-Herzégovine	309,200	160,800	182,700	95,000
Burundi	900	-	11,500	-
Colombie*	2,000,000	1,060,000	2,000,000	1,060,000
Côte d'Ivoire	38,000	-	38,000	-
Croatie	7,500	4,000	4,800	2,500
Fédération de Russie	334,800	-	170,500	-
Géorgie	237,100	130,600	234,200	129,000
Iraq**	1,220,900	-	1,200,000	-
Libéria	498,600	-	237,800	-
Serbie-et-Monténégro	248,100	124,600	246,400	124,000
Somalie**	400,000	-	400,000	-
Soudan	662,300	-	841,900	-
Sri Lanka	351,900	179,500	324,700	165,600
Togo	-	-	3,000	-
Total	7,047,300	..	6,616,500	..

* Selon les estimations du gouvernement, il y a 2,5 à 3 millions de PDI dans le pays, dont 1,8 million sont enregistrées. Selon les ONG, il y aurait jusqu'à 3,3 millions de PDI.

** PDI nouvellement signalées au début de l'année et non incluses dans les statistiques précédentes du HCR.

Tableau 15. Apatrides¹, 2005 (Source: RSA 2005. Les données pour 2005 sont provisoires et pourraient être modifiées. Situation au 2 juin 2006.)

N.B. Les réfugiés apatrides sont couverts par le Tableau 3 et les demandeurs d'asile apatrides par le Tableau 8. Les données ne sont pas complètes et comprennent des estimations. Les pays qui, à la connaissance du HCR, hébergent des apatrides mais n'ont pas de données fiables sont indiqués par un astérisque (*).

Pays de résidence	Description/origine	Pop. début 2005		Pop. fin 2005		Évolution (%)	
		Total	dont: aidés par le HCR	Total	dont: aidés par le HCR	Total	dont: aidés par le HCR
Allemagne ¹¹	Apatrides	7,469	-	9,476	-	27%	..
Arabie saoudite	Apatrides (estimation)	-	-	70,000	-
Autriche	Apatrides	524	-	500	-	-5%	..
Azerbaïdjan ²	Apatrides	30,430	-	2,300	-	-92%	..
Bangladesh ³	Biharis (estimation)	250,000	-	250,000	-	0%	..
Bélarus ⁴	Apatrides	10,465	-	9,983	-	-5%	..
Belgique ⁵	Apatrides	93	-	237	-	155%	..
Brésil ⁶	Apatrides	-	-	91	-
Cambodge	Apatrides	*	-	*	-
Chypre	Apatrides	-	-	1	-
Colombie ⁷	Apatrides	-	-	9	-
Côte d'Ivoire	Apatrides	-	-	*	-
Croatie	Apatrides	14	-	20	-	43%	..
Danemark	Apatrides	-	-	446	-
Egypte	Apatrides	113	113	96	96	-15%	-15%
Emirats arabes unis ³²	Apatrides	*	-	*	-
Erythrée	Apatrides	7	7	*	-	..	-100%
Espagne	Apatrides	14	-	18	-	29%	..
Estonie ⁹	Apatrides	150,536	-	136,000	-	-10%	..
Ethiopie	Apatrides	*	-	*	-
ex-République yougoslave de Macédoine	Résidents habituels à long terme sans citoyenneté effective (apatrides de facto) (estimation)	5,000	568	2,200	-	-56%	-100%
Fédération de Russie ²⁶	Apatrides	226,104	..	56,741	56,741	-75%	..
Fédération de Russie ²⁶	Meskhetiens	10,755	10,755	14,414	14,414	34%	34%
Finlande	Apatrides	-	-	726	-
France	Apatrides	770	-	835	-	8%	..
Géorgie ¹⁰	Apatrides	32	-	1,289	-	3928%	..
Hongrie ¹²	Apatrides	-	-	49	-
Inde	Apatrides	-	-	*	-
Iraq	Apatrides (estimation)	-	-	130,000	-
Islande	Apatrides	-	-	53	-
Italie ¹³	Apatrides	886	-	886	-	0%	..
Jordanie	Apatrides	9	9	9	9	0%	0%
Kazakhstan	Apatrides	-	-	4,932	-
Kazakhstan ¹⁴	Kazakhs de souche	58,291	-	45,644	-	-22%	..
Kirghizistan ¹⁵	Apatrides (estimation)	-	-	100,000	-
Koweït	Bidoons (estimation)	80,000	1,506	80,000	1,506	0%	0%
Lettonie ¹⁶	Apatrides	173	-	198	-	14%	..
Lettonie ¹⁷	Non-Citizens	452,003	-	418,440	-	-7%	..
Lituanie	Apatrides	9,028	-	8,708	-	-4%	..
Maroc	Apatrides	4	-	4	-	0%	..
Mongolie	Apatrides	78	-	81	-	4%	..
Mongolie ¹⁹	Ethnic Kazakhs (estimate)	400	-	500	-	25%	..
Myanmar ²⁰	Returnees	-	-	236,495	-
Népal ²¹	Apatrides (estimation)	-	-	400,000	-
Norvège	Apatrides	923	-	941	-	2%	..
Pakistan	Apatrides	*	-	*	-
Panama	Apatrides	-	-	6	6
Papouasie-Nouvelle-Guinée	Apatrides	135	-	*	-
Pays-Bas ²²	Apatrides	6,500	-	6,500	-	0%	..
Pologne ²³	Apatrides	-	-	74	-
Qatar ²⁴	Apatrides (estimation)	6,000	-	*	-
République arabe syrienne ²⁸	Apatrides (estimation)	300,000	-	300,000	-	0%	..
République de Moldova ²⁵	Apatrides	-	-	1,530	-
République démocratique du Congo ⁸	Apatrides	*	-	*	-
République dominicaine	Apatrides	-	-	*	-
Roumanie	Apatrides	400	-	400	-	0%	..

Tableau 15. Apatrides¹, 2005 (Source: RSA 2005. Les données pour 2005 sont provisoires et pourraient être modifiées. Situation au 2 juin 2006.)

N.B. Les réfugiés apatrides sont couverts par le Tableau 3 et les demandeurs d'asile apatrides par le Tableau 8. Les données ne sont pas complètes et comprennent des estimations. Les pays qui, à la connaissance du HCR, hébergent des apatrides mais n'ont pas de données fiables sont indiqués par un astérisque (*).

Pays de résidence	Description/origine	Pop. début 2005		Pop. fin 2005		Évolution (%)	
		Total	dont: aidés par le HCR	Total	dont: aidés par le HCR	Total	dont: aidés par le HCR
Royaume-Uni ³³	Apatrides	205	-	205	-	0%	..
Slovaquie	Apatrides	7	-	-	-	-100%	..
Slovénie	Citoyens de l'ex-Yougoslavie	584	584	445	445	-24%	-24%
Sri Lanka ²⁷	Apatrides	*	-	*	-
Suède	Apatrides	-	-	5,299	-
Suisse	Apatrides	25	-	28	-	12%	..
Thaïlande ²⁹	Apatrides	*	-	*	-
Ukraine ³⁰	Apatrides	71,260	97	63,577	50	-11%	-48%
Ukraine ³¹	Personnes anciennement expulsées	6,500	3,107	6,500	3,331	0%	7%
Viet Nam	Apatrides (estimation)	-	-	15,000	-
Zimbabwe	Apatrides	-	-	*	-
Total		1,685,737	16,746	2,381,886	76,598

¹ Cette définition s'applique principalement aux apatrides de *jure*, mais couvre aussi les apatrides de *facto* ainsi que les personnes qui ont des difficultés à établir leur nationalité.

² Le chiffre représente le nombre officiel d'apatrides en Azerbaïdjan (1800 personnes) ainsi que les estimations du HCR relatives aux Arméniens de souche. Le chiffre de 30 000 Arméniens de souche apatrides, signalé précédemment, était une surestimation.

³ Selon les décisions des tribunaux du Bangladesh, ces personnes devraient être considérées comme des citoyens du Bangladesh. Cependant, les Biharis ont du mal à établir leur nationalité et, généralement, à obtenir un passeport.

⁴ Le chiffre est basé sur la définition biélorussienne d'un apatride : "une personne qui n'est pas un citoyen du Belarus et qui n'a pas de preuve de citoyenneté d'un autre pays."

⁵ L'augmentation enregistrée en 2005 découle des décisions des tribunaux de quatre districts (Anvers, Bruxelles, Mechelen et Hasselt) et, en tant que telle, ne reflète pas le nombre total de décisions judiciaires reconnaissant des personnes comme apatrides. En outre, le chiffre pour 2004 était incomplet car il ne faisait référence qu'aux attestations d'apatridie délivrées par le Commissariat Général aux Réfugiés et Apatrides (CGRA).

⁶ Aucune statistique officielle sur l'apatridie au Brésil n'avait été trouvée au moment de la publication. Le chiffre fait référence aux apatrides qui ont obtenu un statut migratoire dans le pays et pourrait donc ne couvrir qu'une partie du total des apatrides au Brésil.

⁷ Fait référence aux apatrides auxquels une *Cedula de extranjeria* a été délivrée.

⁸ Un vaste processus d'inscription sur les listes électorales a eu lieu en République démocratique du Congo en 2005, en prévision du Référendum constitutionnel de décembre 2005 et des élections générales de 2006. Il faut encore déterminer si l'apatridie a continué de poser un problème notable après la promulgation, en novembre 2004, de la Loi sur la nationalité congolaise, suivie de l'enregistrement des personnes ayant le droit de participer aux élections.

⁹ La grande majorité des personnes enregistrées comme apatrides ont un permis de résidence permanent et jouissent de droits plus étendus que ceux que prévoit la Convention de 1954 relative au statut des apatrides. Parmi les personnes dont la citoyenneté est indéterminée, 120 431 ont un permis de résidence permanente et 15 569 un permis de résidence temporaire.

¹⁰ La forte augmentation est due au fait que le chiffre de fin 2005 est basé sur le nombre officiel d'apatrides en Géorgie, alors que celui de début 2005 fait référence uniquement à un nombre estimatif de Meskhetiens en Géorgie.

¹¹ Le chiffre de début 2005 est inférieur à celui qui avait été annoncé fin 2004 (10 619), car il a été ajusté de façon à exclure un groupe d'apatrides qui étaient simultanément enregistrés comme réfugiés.

¹² Le total (49) comprend trois apatrides ayant obtenu un permis de résidence pour des raisons humanitaires, et 46 apatrides auxquels des papiers d'identité pour apatrides ont été délivrés.

¹³ Le chiffre de fin 2005 est celui du 1 janvier 2005 (pas de chiffre actualisé disponible).

¹⁴ Kazakhs de souche ayant une citoyenneté étrangère qui arrivent au Kazakhstan où ils sont dans une situation d'apatridie pendant un certain temps, dans l'attente d'obtenir la citoyenneté du pays.

¹⁵ Le chiffre est une estimation, car aucune statistique officielle n'était disponible au moment de la publication.

¹⁶ La République de Lettonie a promulgué une *Loi sur les apatrides* le 17 février 2004, qui a remplacé la *Loi sur le statut des apatrides en République de Lettonie* du 18 février 1999 et qui définit le statut juridique des personnes qu'aucun État ne considère comme ses ressortissants et dont le statut n'est pas déterminé par la loi du 25 avril 1995 (citée ci-dessous).

¹⁷ Par la *Loi sur le statut des citoyens d'ex-URSS qui ne sont pas ressortissants de Lettonie ou de tout autre État, du 25 avril 1995*, la République de Lettonie a accordé un statut juridique transitoire aux personnes résidant à titre permanent sur son territoire (*non-ressortissants*). Ce statut leur confère une série de droits et d'obligations au-delà des droits minimaux prescrits par la Convention de 1954 relative au statut des réfugiés, et identiques aux droits liés à la possession de la nationalité, à l'exception de certains droits civils et politiques limités. Par conséquent, la clause d'exclusion prévue à l'article 1.2.2 (ii) de la Convention de 1954 s'applique aux non-ressortissants de Lettonie.

¹⁸ Le chiffre comprend 8363 apatrides titulaires d'un permis de résidence permanent et 345 apatrides titulaires d'un permis de résidence temporaire.

¹⁹ Nombre estimé de Kazakhs de souche qui ont renoncé à la citoyenneté mongole en application de la loi sur la nationalité pour obtenir la citoyenneté du Kazakhstan et qui ont ensuite cherché à récupérer leur nationalité mongole sans y parvenir.

²⁰ A de très rares exceptions près, tous les rapatriés du Bangladesh sont apatrides. Dans les communautés où ils vivent dans l'État de Rakhine du Nord, la vaste majorité des résidents musulmans et hindous sont aussi apatrides. Cependant, le HCR n'a pas de données fiables sur leur nombre.

Tableau 15. Apatrides¹, 2005 (Source: RSA 2005. Les données pour 2005 sont provisoires et pourraient être modifiées. Situation au 2 juin 2006.)

N.B. Les réfugiés apatrides sont couverts par le Tableau 3 et les demandeurs d'asile apatrides par le Tableau 8. Les données ne sont pas complètes et comprennent des estimations. Les pays qui, à la connaissance du HCR, hébergent des apatrides mais n'ont pas de données fiables sont indiqués par un astérisque (*).

Pays de résidence	Description/origine	Pop. début 2005		Pop. fin 2005		Évolution (%)	
		Total	<i>dont: aidés par le HCR</i>	Total	<i>dont: aidés par le HCR</i>	Total	<i>dont: aidés par le HCR</i>
<p>²¹ Le gouvernement du Népal n'a pas de statistiques sur le nombre d'apatrides dans le pays. L'estimation de 400 000 apatrides est souvent évoquée, mais leur nombre réel pourrait être plus élevé.</p>							
<p>²² Comprend les apatrides et les personnes ayant la nationalité néerlandaise et trois autres nationalités ou plus. Le chiffre ne fait pas la distinction entre les réfugiés et les non-réfuégiés apatrides. Les chiffres actualisés pour fin 2005 n'étaient pas disponibles au moment de la publication.</p>							
<p>²³ Nombre d'apatrides ayant demandé divers types de permis de résidence en Pologne en 2005.</p>							
<p>²⁴ Il a été constaté que nombre des 6000 apatrides recensés au Qatar étaient citoyens d'un autre pays ou avaient récupéré la citoyenneté du Qatar en 2005. Cependant, un nombre indéterminé de personnes pourraient encore être apatrides.</p>							
<p>²⁵ Le chiffre comprend 1523 apatrides ayant un permis de résidence permanent et 7 apatrides ayant un permis de résidence temporaire.</p>							
<p>²⁶ Le chiffre pour fin 2005 comprend 16 741 apatrides officiellement recensés, qui ont un permis de résidence temporaire ou un permis de résidence en Fédération de Russie, 14 414 Meskhetiens apatrides de facto en Krasnodar krai qui ont été enregistrés par l'OIM, et quelque 40 000 autres apatrides. Selon les statistiques officielles, 169 363 apatrides ont obtenu la citoyenneté russe en 2005. En outre, 6 341 Meskhetiens ont été réinstallés par l'OIM.</p>							
<p>²⁷ Une évaluation de la mise en œuvre de deux campagnes sur la citoyenneté à Sri Lanka en 2003 et 2004 doit encore être conduite pour déterminer si certains Tamouls n'avaient pas pu faire leur demande et donc obtenir la citoyenneté sri-lankaise.</p>							
<p>²⁸ Les chiffres sont basés sur les estimations d'Amnesty International et de Human Rights Watch.</p>							
<p>²⁹ Il ressort des déclarations faites par le Gouvernement royal de Thaïlande qu'il y aurait dans le pays 800 000 à 2,5 millions de personnes dont la nationalité est indéterminée.</p>							
<p>³⁰ Le chiffre des apatrides est basé sur une extrapolation du nombre des apatrides enregistrés lors du recensement de 2001 en Ukraine. Il comprend 6735 apatrides officiellement enregistrés par le Ministère ukrainien de l'intérieur.</p>							
<p>³¹ Le chiffre pour début 2005 est égal au chiffre pour fin 2005, le nombre de retours d'anciens expulsés en Ukraine en 2005 étant approximativement égal à celui des naturalisations.</p>							
<p>³² Il n'y a pas de statistiques officielles sur le nombre des apatrides dans les Emirats arabes unis. Cependant, selon les estimations de Réfugiés International, quelque 100 000 Bidoons apatrides résideraient dans le pays.</p>							
<p>³³ Chiffre provisoire des apatrides auxquels une aide à l'installation a été versée au Royaume-Uni en 2004. Les chiffres pour 2005 n'étaient pas disponibles au moment de la publication.</p>							

Tableau 16. Autres relevant de la compétence du HCR, 2005

Source: RSA 2005. Les données pour 2005 sont provisoires et pourraient être modifiées. Situation au 2 juin 2006.

N.B. Ce tableau ne prend pas en compte les apatrides, qui sont l'objet du Tableau 15.

Pays de résidence	Description/origine	Pop. début 2005		Pop. fin 2005		Évolution (%)	
		Total	dont: aidés par le HCR	Total	dont: aidés par le HCR	Total	dont: aidés par le HCR
Azerbaïdjan	Demandeurs d'asile afghans déboutés	-	-	296	296
Azerbaïdjan	Demandeurs d'asile irakiens déboutés	-	-	31	31
Bélarus	Demandeurs d'asile relevant de la compétence du HCR	2,458	-	2,414	-	-2%	..
Brésil	Colombiens dans les régions frontalières du Brésil	-	-	4,000	-
Cambodge	Demandeurs d'asile vietnamiens déboutés	162	162	31	31	-81%	-81%
Equateur	Colombiens	-	-	250,000	-
Erythrée	Pers. dépendant de réfugiés soudanais	-	-	31	-
ex-République yougoslave de Macédoine	Demandeurs d'asile déboutés	6	6	123	123	1950%	1950%
Fédération de Russie	Afghans dont la situation est analogue à celle des réfugiés (estimations du HCR)	100,000	-	100,000	-	0%	..
Fédération de Russie	Personnes contraintes de migrer à l'exclusion des PDI	192,584	73,004	131,878	51,635	-32%	-29%
Fédération de Russie	Demandeurs d'asile non-CEI (Source: HCR)	5,177	5,177	5,798	5,798	12%	12%
Grèce	Iraquiens chrétiens	3,000	-	3,000	-	0%	..
Indonésie	Afghanistan	62	-	60	-	-3%	..
Indonésie	Iraq	139	-	149	-	7%	..
Indonésie	Myanmar	8	-	11	-	38%	..
Indonésie	Somalie	10	-	24	-	140%	..
Indonésie	Thaïlande	2	-	2	-	0%	..
Indonésie	Timor-Leste	16,176	-	-	-	-100%	..
Koweït	Iraq	13,000	13,000	13,000	13,000	0%	0%
Koweït	Palestiniens	6,000	6,000	6,000	6,000	0%	0%
Koweït	Somalie	2,000	2,000	2,000	2,000	0%	0%
Liban	Membres de la famille de réfugiés reconnus ou de demandeurs d'asile enregistrés relevant de la compétence du HCR	-	-	19	-
Libéria	Ressortissants de pays tiers	35	35	34	34	-3%	-3%
Malaisie	Bangladesh	-	-	1	-
Malaisie	Cambodge	-	-	4	-
Malaisie	Philippines musulmans	61,314	-	61,314	-	0%	..
Malaisie	Inde	-	-	2	-
Malaisie	Indonésie	-	-	224	-
Malaisie	Thaïlande	-	-	7	-
Mauritanie	Mali	3,500	-	3,500	-	0%	..
Mauritanie	Sahara occidental	26,000	-	26,000	-	0%	..
Népal	Bhoutan	10,000	-	10,000	-	0%	..
Népal	Tibétains (arrivées récentes)	737	737	928	-	26%	-100%
Nigéria	Tchad	-	-	3,000	-
Panama	Bénéficiaires des projets du HCR à Changuinola (Bocas del Toro), La Palma (Darién) et Chiriquí	123	123	450	450	266%	266%
Panama	Bénéficiaires de projets du HCR à Darién et Kuna Yala	3,100	3,100	3,100	3,100	0%	0%
Panama	Colombiens relevant de la compétence du HCR dans les zones urbaines	5,000	-	5,900	-	18%	..
Panama	Non officiellement enregistrés au Darién Centro mais ayant fui la violence	150	150	150	150	0%	0%
Panama	Non enregistrés TP à Jaque (Kuna Yala) mais ayant fui la violence	292	292	292	292	0%	0%
Panama	Non enregistrés TP à Puerto Obaldia (Kuna Yala) mais ayant fui la violence	109	109	109	109	0%	0%
Panama	Personnes déboutées intéressant le HCR	135	-	264	264	96%	..

Tableau 16. Autres relevant de la compétence du HCR, 2005

Source: RSA 2005. Les données pour 2005 sont provisoires et pourraient être modifiées. Situation au 2 juin 2006.

N.B. Ce tableau ne prend pas en compte les apatrides, qui sont l'objet du Tableau 15.

Pays de résidence	Description/origine	Pop. début 2005		Pop. fin 2005		Évolution (%)	
		Total	<i>dont:</i> <i>aidés par</i> <i>le HCR</i>	Total	<i>dont:</i> <i>aidés par</i> <i>le HCR</i>	Total	<i>dont:</i> <i>aidés par</i> <i>le HCR</i>
Philippines	Déboutés (Vietnamiens)	1,829	-	766	-	-58%	..
Serbie-et-Monténégro	Résidents locaux en danger	85,000	85,000	85,000	85,000	0%	0%
Soudan	Anciens réfugiés érythréens	37,416	-	36,110	-	-3%	..
Thaïlande	Rép. populaire démocratique de Corée	-	-	37	-
Thaïlande	Iraq	-	-	93	-
Thaïlande	Laos (Prison ou centre de détention)	5	5	5	5	0%	0%
Turquie	Tchéchènes dont la situation est analogue à celle des réfugiés	1,400	-	1,400	-	0%	..
Ukraine	"Réfugiés de guerre" d'Abkhazie	2,809	273	2,809	150	0%	-45%
Venezuela (République bolivarienne du)	Colombiens	26,350	-	200,000	-	659%	..
Total		606,088	189,173	960,366	168,468	58%	-11%

Tableau 17. Principales nouvelles arrivées, 2005

Source: RSA 2005. Les données pour 2005 sont provisoires et pourraient être modifiées.

Situation au 2 juin 2006.

N.B. Ce tableau prend en compte les arrivées massives (prima facie) de 50 réfugiés et plus.

Origine (DE)	Pays d'asile (VERS)	Nouvelles arrivées de réfugiés
Bhoutan	Népal	1,506
Burundi	Ouganda	992
Burundi	République-Unie de Tanzanie	1,307
Burundi	Rwanda	3,699
Burundi	Zambie	92
Fédération de Russie	Azerbaïdjan	513
Iraq	République arabe syrienne	10,511
Libéria	Sierra Leone	56
Ouzbékistan	Kirghizistan	426
République arabe syrienne	Iraq	245
République centrafricaine	Tchad	11,460
République démocratique du Congo	Burundi	1,518
République démocratique du Congo	Ouganda	7,740
République démocratique du Congo	République-Unie de Tanzanie	152
République démocratique du Congo	Rwanda	6,187
Rwanda	Ouganda	1,434
Somalie	Erythrée	54
Somalie	Ouganda	326
Somalie	Yémen	13,222
Soudan	Iraq	138
Soudan	Ouganda	13,375
Soudan	République démocratique du Congo	67
Soudan	Tchad	20,893
Togo	Bénin	25,506
Togo	Ghana	13,591

Tableau 18. Principaux mouvements de rapatriement/rapatriés volontaires, 2005
Source: RSA 2005. Les données pour 2005 sont provisoires et pourraient être modifiées. Situat
N.B. Ce tableau prend en compte les mouvements de rapatriement/rapatriés volontaires de 500
Les chiffres sont basés sur les rapports des pays d'asile et des pays d'origine.

Origine (VERS)	Pays d'asile (DE)	Total
Afghanistan	Pakistan	461,118
Afghanistan	République islamique d'Iran	289,641
Angola	Botswana	538
Angola	Congo	657
Angola	Namibie	2,719
Angola	République démocratique du Congo	20,072
Angola	Zambie	29,758
Burundi	République démocratique du Congo	1,002
Burundi	République-Unie de Tanzanie	62,338
Burundi	Rwanda	4,624
Croatie	Bosnie-Herzégovine	811
Croatie	Serbie-et-Monténégro	4,450
Iraq	République islamique d'Iran	55,267
Libéria	Côte d'Ivoire	33,000
Libéria	Ghana	1,202
Libéria	Guinée	29,566
Libéria	Sierra Leone	6,202
Nigéria	Cameroun	7,401
République démocratique du Congo	Burundi	1,428
République démocratique du Congo	Congo	7,286
République démocratique du Congo	République centrafricaine	786
République démocratique du Congo	République-Unie de Tanzanie	19,156
République démocratique du Congo	Rwanda	10,225
Rwanda	Ouganda	1,586
Rwanda	République démocratique du Congo	8,048
Serbie-et-Monténégro	Allemagne	2,480
Serbie-et-Monténégro	Suisse	855
Somalie	Djibouti	7,667
Somalie	Ethiopie	4,110
Soudan	République démocratique du Congo	18,265
Sri Lanka	Inde	2,700
Tchad	République centrafricaine	1,375

on au 2 juin 2006. réfugiés ou plus.
<i>dont: aidés par le HCR</i>
449,409
63,674
538
657
1,297
13,652
22,600
566
61,827
4,624
463
949
5,272
13,498
1,189
18,595
4,768
7,401
-
7,057
737
6,737
-
1,438
8,048
758
102
7,667
4,110
-
1,173
1,375

Tableau 19. Départs des pays de premier asile en vue d'une réinstallation, 2005
Source: RSA 2005. Les données pour 2005 sont provisoires et pourraient être modifiées. Situation au 2 j
N.B. Ce tableau prend en compte les départs en vue d'une réinstallation de 50 réfugiés et plus.

Origine	Pays de premier asile	Total	<i>dont: aidés par le HCR</i>
Afghanistan	Azerbaïdjan	113	113
Afghanistan	Fédération de Russie	261	261
Afghanistan	Inde	157	100
Afghanistan	Kirghizistan	138	138
Afghanistan	Ouzbékistan	469	469
Afghanistan	Pakistan	144	144
Afghanistan	République arabe syrienne	151	151
Afghanistan	République islamique d'Iran	806	806
Afghanistan	Tadjikistan	714	714
Afghanistan	Turkménistan	187	187
Azerbaïdjan	Turkménistan	51	51
Burundi	Malawi	56	56
Burundi	Mozambique	65	65
Burundi	République-Unie de Tanzanie	795	795
Burundi	Rwanda	61	61
Colombie	Costa Rica	280	280
Colombie	Equateur	507	507
Congo	Gabon	97	97
Erythrée	Ethiopie	552	552
Erythrée	Kenya	59	59
Erythrée	Soudan	122	58
Ethiopie	Kenya	733	733
Ethiopie	Soudan	195	91
Ethiopie	Yémen	623	623
Fédération de Russie	Azerbaïdjan	73	73
Fédération de Russie	Géorgie	107	107
Indonésie	Malaisie	159	159
Iraq	Jordanie	171	171
Iraq	Liban	309	309
Iraq	République arabe syrienne	133	133
Libéria	Côte d'Ivoire	411	411
Libéria	Ghana	1,357	1,221
Libéria	Guinée	1,928	1,928
Libéria	Sierra Leone	1,082	1,082
Mauritanie	Sénégal	67	67
Myanmar	Inde	95	5
Myanmar	Malaisie	500	500
Myanmar	Thaïlande	2,386	2,386
Ouzbékistan	Roumanie	75	75
République démocratique du Congo	Afrique du Sud	50	50
République démocratique du Congo	Kenya	74	74
République démocratique du Congo	Malawi	159	159
République démocratique du Congo	Mozambique	127	127
République démocratique du Congo	Ouganda	303	303
République démocratique du Congo	République-Unie de Tanzanie	147	147
République démocratique du Congo	Zambie	258	258
République démocratique du Congo	Zimbabwe	74	74
République islamique d'Iran	Turquie	1,083	1,083
Rwanda	Kenya	51	51
Rwanda	Ouganda	74	74
Sierra Leone	Ghana	518	518

Tableau 19. Départs des pays de premier asile en vue d'une réinstallation, 2005

Source: RSA 2005. Les données pour 2005 sont provisoires et pourraient être modifiées. Situation au 2 j
N.B. Ce tableau prend en compte les départs en vue d'une réinstallation de 50 réfugiés et plus.

Origine	Pays de premier asile	Total	<i>dont: aidés par le HCR</i>
Somalie	Egypte	161	158
Somalie	Ethiopie	193	193
Somalie	Kenya	4,659	4,659
Somalie	Ouganda	355	355
Somalie	République arabe syrienne	145	145
Somalie	Turquie	84	84
Somalie	Yémen	81	81
Soudan	Egypte	1,113	1,079
Soudan	Ethiopie	433	433
Soudan	Kenya	1,183	1,183
Soudan	Liban	188	188
Soudan	Ouganda	244	244
Soudan	République arabe syrienne	79	79
Viet Nam	Cambodge	580	580

Tableau 20. Réfugiés, demandeurs d'asile, personnes déplacées dans leur pays (DI), personnes de retour (réfugiés et DI), apatrides, et autres personnes relevant de la compétence du HCR, par région, 1997-2005
 Source: RSA 2004 et 2005. Les données pour 2005 sont provisoires et pourraient être modifiées. Situation au 2 juin 2006.

Fin 2004

Région (Grande région ONU)	Demandeurs		Réfugiés rapatriés	PDI	PDI de retour	Apatrides	Divers	Total
	Réfugiés	d'asile						
Afrique	3,018,700	206,800	329,700	1,199,800	33,100	100	67,000	4,855,200
Asie*	3,800,800	56,200	1,145,900	1,327,500	62,700	724,300	112,700	7,230,100
Europe	2,064,600	269,600	18,800	899,700	51,400	731,300	391,000	4,426,400
Amérique latine et Caraïbes	36,200	8,100	100	2,000,000	-	-	26,400	2,070,800
Amérique du Nord	562,300	291,000	-	-	-	-	-	853,300
Océanie	76,500	6,000	-	-	-	100	-	82,600
Total	9,559,100	837,700	1,494,500	5,427,000	147,200	1,455,800	597,100	19,518,400

Fin 2005

Région (Grande région ONU)	Demandeurs		Réfugiés rapatriés	PDI	PDI de retour	Apatrides	Divers	Total
	Réfugiés	d'asile						
Afrique	2,767,700	252,400	281,400	1,532,300	266,700	100	68,700	5,169,300
Asie	3,244,600	94,200	811,500	2,480,000	240,600	1,636,300	96,400	8,603,600
Europe	1,737,600	223,600	12,500	604,500	12,100	745,400	331,000	3,666,700
Amérique latine et Caraïbes	37,700	10,800	100	2,000,000	-	100	464,300	2,513,000
Amérique du Nord	526,500	190,300	-	-	-	-	-	716,800
Océanie	80,300	2,200	-	-	-	-	-	82,500
Total	8,394,400	773,500	1,105,500	6,616,800	519,400	2,381,900	960,400	20,751,900

Évolution (chiffres absolus)

Région (Grande région ONU)	Demandeurs		Réfugiés rapatriés	PDI	PDI de retour	Apatrides	Divers	Total
	Réfugiés	d'asile						
Afrique	-251,000	45,600	-48,300	332,500	233,600	-	1,700	314,100
Asie	-556,200	38,000	-334,400	1,152,500	177,900	912,000	-16,300	1,373,500
Europe	-327,000	-46,000	-6,300	-295,200	-39,300	14,100	-60,000	-759,700
Amérique latine et Caraïbes	1,500	2,700	-	-	-	100	437,900	442,200
Amérique du Nord	-35,800	-100,700	-	-	-	-	-	-136,500
Océanie	3,800	-3,800	-	-	-	-100	-	-100
Total	-1,164,700	-64,200	-389,000	1,189,800	372,200	926,100	363,300	1,233,500

Évolution (%)

Région (Grande région ONU)	Demandeurs		Réfugiés rapatriés	PDI	PDI de retour	Apatrides	Divers	Total
	Réfugiés	d'asile						
Afrique	-8.3%	22.1%	-14.6%	27.7%	705.7%	0.0%	2.5%	6.5%
Asie	-14.6%	67.6%	-29.2%	86.8%	283.7%	125.9%	-14.5%	19.0%
Europe	-15.8%	-17.1%	-33.5%	-32.8%	-76.5%	1.9%	-15.3%	-17.2%
Amérique latine et Caraïbes	4.1%	33.3%	0.0%	0.0%	1658.7%	21.4%
Amérique du Nord	-6.4%	-34.6%	-16.0%
Océanie	5.0%	-63.3%	-100.0%	..	-0.1%
Total	-12.2%	-7.7%	-26.0%	21.9%	252.9%	63.6%	60.8%	6.3%

* La population afghane réfugiée au Pakistan fin 2004 est passée rétroactivement de 960 000 à 1,3 million de personnes à la suite du recensement des Afghans conduit en 2005 par le gouvernement. De ce fait, le total de la population réfugiée fin 2004 est passé de 9,2 à 9,6 millions de personnes.

Tableau 21. Réfugiés, demandeurs d'asile, personnes déplacées dans leur pays (DI), personnes de retour (réfugiés et DI), apatrides, et autres personnes relevant de la compétence du HCR, 1997-2005

Source: RSA. Les données pour 2005 sont provisoires et pourraient être modifiées. Situation au 2 juin 2006.

N.B. Ce tableau prend en compte les estimations révisées pour les années avant 2005.

Voir au Tableau 1 les définitions des catégories de populations.

Valeurs absolues

Fin de l'année	Réfugiés ¹	Demandeurs d'asile ²	Réfugiés rapatriés	PDI	PDI de retour	Apatrides ³	Divers ³	Total
1997	12,015,400	1,028,200	926,600	4,573,100	100,300	..	1,404,100	20,047,700
1998	11,480,900	977,800	1,016,400	5,063,900	207,200	..	1,378,500	20,124,700
1999	11,687,200	1,027,400	1,599,100	3,968,600	1,048,400	..	1,491,100	20,821,800
2000	12,129,600	1,087,500	767,500	5,998,500	369,100	..	1,653,900	22,006,100
2001	12,116,800	1,072,700	462,400	5,096,500	241,000	..	1,039,500	20,028,900
2002	10,594,100	1,093,500	2,426,000	4,646,600	1,179,000	..	953,300	20,892,500
2003	9,680,300	997,500	1,098,700	4,181,700	237,800	..	905,300	17,101,300
2004	9,559,100	837,600	1,494,600	5,427,000	147,200	1,455,900	597,000	19,518,400
2005	8,394,400	773,500	1,105,500	6,616,800	519,400	2,381,900	960,400	20,751,900

Distribution par catégorie

Fin de l'année	Réfugiés ¹	Demandeurs d'asile ²	Réfugiés rapatriés	PDI	PDI de retour	Apatrides ³	Divers ³	Total
1997	59.9%	5.1%	4.6%	22.8%	0.5%	..	7.0%	100.0%
1998	57.0%	4.9%	5.1%	25.2%	1.0%	..	6.8%	100.0%
1999	56.1%	4.9%	7.7%	19.1%	5.0%	..	7.2%	100.0%
2000	55.1%	4.9%	3.5%	27.3%	1.7%	..	7.5%	100.0%
2001	60.5%	5.4%	2.3%	25.4%	1.2%	..	5.2%	100.0%
2002	50.7%	5.2%	11.6%	22.2%	5.6%	..	4.6%	100.0%
2003	56.6%	5.8%	6.4%	24.5%	1.4%	..	5.3%	100.0%
2004	49.0%	4.3%	7.7%	27.8%	0.8%	7.5%	3.1%	100.0%
2005	40.5%	3.7%	5.3%	31.9%	2.5%	11.5%	4.6%	100.0%

Évolution annuelle

IPériode	Réfugiés ¹	Demandeurs d'asile ²	Réfugiés rapatriés	PDI	PDI de retour	Apatrides ³	Divers ³	Total
1997-1998	-4.4%	-4.9%	9.7%	10.7%	106.6%	..	-1.8%	0.4%
1998-1999	1.8%	5.1%	57.3%	-21.6%	406.0%	..	8.2%	3.5%
1999-2000	3.8%	5.8%	-52.0%	51.1%	-64.8%	..	10.9%	5.7%
2000-2001	-0.1%	-1.4%	-39.8%	-15.0%	-34.7%	..	-37.1%	-9.0%
2001-2002	-12.6%	1.9%	424.7%	-8.8%	389.2%	..	-8.3%	4.3%
2002-2003	-8.6%	-8.8%	-54.7%	-10.0%	-79.8%	..	-5.0%	-18.1%
2003-2004	-1.3%	-16.0%	36.0%	29.8%	-38.1%	..	-34.1%	14.1%
2004-2005	-12.2%	-7.7%	-26.0%	21.9%	252.9%	63.6%	60.9%	6.3%

¹ La population afghane réfugiée au Pakistan fin 2004 est passée rétroactivement de 960 000 à 1,3 million de personnes à la suite du recensement des Afghans conduit en 2005 par le gouvernement. De ce fait, le total de la population réfugiée fin 2004 est passé de 9,2 à 9,6 millions de personnes.

² Les chiffres des demandeurs d'asile pour 1997-2002 diffèrent des estimations données dans d'autres documents du HCR, car les demandeurs dont le statut n'avaient pas fait l'objet d'une décision des tribunaux allemands ont été pris en compte rétroactivement.

³ Les apatrides étaient inclus dans la catégorie "Divers" jusqu'en 2003.